IL WEEKEND RAI
SVEGLIA L'INTERESSE...

LA STAMPA

...DI TUTTA LA FAMIGLIA.
(E fa riposare
il telecomando).
RAI RADIO TELEVISIONE ITALIANA
Di tutto, di più.

ANNO 131. N. 81. DOMENICA 23 MARZO 1997

L. 1.500 (*)/ L. 2.500 CON SPECCHIO. (AL SABATO ABBINAMENTO OBBLIGATORIO TRANNE CHE IN PIEMONTE, LIGURIA E VALLE D'AOSTA)

REDAZIONE, AMMINISTRAZIONE, TIPOGRAFIA: 10126 TORINO, V. MARENCO 32, TEL. 011/6568111, TX 221.121. FAX 011/6655006; ROMA: V. BARBERINI 50, TEL. 06/472901. FAX 06/6749161; MILANO: P.ZZA CAVOUR 2, TEL. 02/760571, FAX 02/28100448. ABBONAMENTI: 10121 TORINO, V. ROMA 80, TEL. 011/6568.334/335; 011/536834, FAX 011/5627958. ITALIA 6 NUMERI (C.C. POST. 7104) CONSEGNA DEC. POSTA ANNO L. 308.000; ESTERO L. 677.000. ARRETRATI L. 3.000. USA: LA STAMPA (USPS 684-930) PUBLISHED DAILY IN TURIN ITALY, $ USA 800 YEARLY. PERIODICALS POSTAGE PAID AT L.I.C. NEW YORK AND ADDRESS MAILING OFFICES. SEND ADDRESS CHANGES TO LA STAMPA C/O SPEEDIMPEX USA INCORPORATION - 3502 48TH AVENUE - L.I.C. NY 11101 - 2421.

(*) PREZZI «TANDEM»: L. 1.500, CON «IL MATTINO DELL'ALTO ADIGE»: L. 1.700, E A RICHIESTA ANCHE «IL CORRIERE», A ROMA DA VENDERSI SOLO CON «QUI ROMA» A L. 1900; A RICHIESTA CON MARKET A L. 3000. ESTERO: AUSTRALIA $ A. 4.00; ARGENTINA Pesos 4; AUSTRIA SC. 26; BELGIO FB. 75; BRASILE Brl 4,20; CANADA $ C. 3; CIPRO Cyp. 1.10; CZ-Czk. 50; DANIMARCA KR. 15; EGITTO E.P. 8; FINLANDIA FMK 10; FRANCIA FR. 12; GERMANIA D.M. 3.50; GRECIA DR. 450; INGHILTERRA P. 1.30; LUSSEMBURGO FL. 75; MALTA Cents 50; MESSICO NS 10; NORVEGIA KR. 16; OLANDA FL. 4; PORTOGALLO Cont Esc. 350; SK-SLOV Sk. 55; SLOVENIA Sit. 250; SPAGNA Pts. 250; CANARIE Pts. 300; SUD AFRICA RD. 9,95; SVEZIA SKR. 15; SVIZZERA FRS. 2.80; SVIZZERA TICINO FRS. 2.50; UNGHERIA FRN. 215; USA $ 2.50. SPED. IN ABB. POSTALE COMMA 26 ART. 2 LEGGE 549/95 TORINO

CONCESSIONARIA PUBBLICITA': PUBLIKOMPASS SPA: 20123 MILANO, VIA CARDUCCI 29, TEL. 02/24421, FAX 02/24424490; 10126 TORINO, C.SO M. D'AZEGLIO 60, TEL. 011/6665211, FAX 011/6665300. TARIFFE: MODULO MM 45X30; FESTIVI, POSIZIONE O DATA RIGORE TARIFFA IN PARENTESI. OCCASIONALI L. 1.400.000 (1.680.000), COMMERCIALI L. 1.300.000 (1.560.000), RICERCHE PERSONALE, IL VENERDI', L. 1.150.000 (1.380.000), VENERDI' + SABATO L. 1.550.000, VENERDI' + DOMENICA L. 1.450.000; FINANZIARI E LEGALI L. 1.200.000 (1.440.000), NECROLOGI L. 18.000 LA PAROLA (FAMIGLIA 12.500); ANNIVERSARI E RINGRAZIAMENTI L. 15.000. PIU' IVA. IL GIORNALE SI RISERVA DI RIFIUTARE QUALSIASI INSERZIONE

9 771122 176003 70323

E' polemica per la presenza di D'Alema al corteo. Dini avverte: un errore il prelievo sul Tfr

Lavoro, la marcia dei 400 mila a Roma

Fini e Berlusconi: Polo in piazza se Prodi tocca le liquidazioni

LA SINISTRA SI SPECCHIA NELLE PAROLE

Ci sono dei momenti in cui l'Italia sembra una contrada lontana dal resto del mondo, dove il tempo scorre in maniera affatto diversa. Qui non son conosciute le urgenze che in altri Paesi creano angoscia, le scadenze che altrove incutono spavento e spingono a precipitose azioni. Qui la precipitazione non ha luogo di esistere: qui il tempo è illimitato, generoso, elastico e lento. Accade così che si discuta molto del destino dello Stato sociale, ma che non si faccia precisamente nulla per ridurne le spese eccessive, distorte. L'intera classe dirigente è mobilitata sulla questione della spesa pubblica, l'intera sinistra appare decisa a ridiscutere antiche certezze, ma la disponibilità si esprime solo verbalmente, come succede alle classi politiche che contemplano estaticamente gli eventi storici anziché dominarli, trasformarli.

Questa sindrome estatico-contemplativa è uno dei vizi di cui soffre la maggioranza di centro sinistra che governa il Paese. E' il vizio di una classe dirigente che sa discutere con acume e con intelligenza, ma non oltre le tavole rotonde o i congressi di partito. E' il vizio di una *chattering class*, di una classe chiacchierante che sa magistralmente parlare, magistralmente discutere, ma che non trova il modo di combinare questa raffinata maestria retorica con i fatti, le azioni. Nelle tavole rotonde e nei congressi si riconosce la crisi mondiale di quest'Europa occidentale, e il peso eccessivo che su di essa esercitano gli Stati provvidenziali classici. E' il caso di D'Alema in particolare, che nell'ultimo congresso del pds ha criticato con efficacia le storture dell'assistenzialismo, e il conservatorismo di Rifondazione oppure dei sinda-

Barbara Spinelli

CONTINUA A PAG. 4 PRIMA COLONNA

INTERVISTA A KOHL

«L'Euro non si deve rinviare Chi frena non vuole l'unione»

BONN. Un rinvio dell'Unione economica e monetaria «è fuori discussione». Dopo le polemiche delle ultime settimane il cancelliere tedesco Helmut Kohl (nella foto) chiarisce in un'intervista che esce oggi sulla «Welt am Sonntag», e di cui «La Stampa» pubblica in esclusiva per l'Italia i passi salienti, che l'unificazione europea è per la Germania una scelta irrinunciabile e che i tedeschi non hanno nulla da temere dall'Euro, che sarà una moneta forte. «Molti, tra coloro che si sono autopromossi esperti - dice il Cancelliere - vogliono un rinvio solo per congelare l'intero progetto». **Vielain** A PAG. 2

ROMA. Quattrocentomila persone in corteo a Roma con i sindacati confederali per chiedere al governo politiche più incisive sul fronte dell'occupazione. Cofferati, D'Antoni e Larizza, con toni diversi, hanno sollecitato Prodi ad attuare il «Patto per il lavoro» firmato sei mesi fa. Assieme a loro ha sfilato anche il segretario del pds Massimo D'Alema, «blindato» da un imponente servizio d'ordine. Una partecipazione, la sua, che ha suscitato molte critiche dell'opposizione: D'Alema è accusato di aver partecipato a «un corteo contro se stesso».

Acque agitate, intanto, all'interno della maggioranza, dove il prelievo sulle liquidazioni, previsto dal governo nella manovra correttiva, non piace a tutti. Lo giudica sbagliato il leader di Rinnovamento italiano Lamberto Dini, e anche Cossutta è critico. Berlusconi e Fini minacciano di portare in piazza gli elettori del Polo se dovesse passare il provvedimento.

Lepri, Martini, Patruno, Silipo ALLE PAG. 2 E 3

PASSEGGIATA DI LOTTA E GOVERNO

Non deve stupire né scandalizzare che un sindacato tradizionalmente orientato a sinistra scenda in piazza - con l'imbarazzo tipico della prima volta - contro un governo di sinistra, visto che quest'ultimo è costretto a tagliare piuttosto che a redistribuire risorse. Ciò attiene alla naturale dialettica tra le parti sociali e anzi di per sé sarebbe prova di buona salute democratica, esattamente come fu la polemica tra Cofferati e D'Alema al recente congresso del pds.

Il vero problema con cui dovranno confrontarsi la politica e l'economia italiane nei prossimi mesi sono piuttosto le troppe parti in commedia che ha deciso di giocare Massimo D'Alema: presidente della Bicamerale, amministratore delegato della maggioranza di governo, teorico di una radicale riforma del Welfare, nonché manifestante dentro un corteo in cui senz'altro sfila buona parte della sua base sociale ma con intenzioni diverse da quelle che lui dichiara.

Dunque D'Alema ha scelto di chiudere frettolosamente la dialettica tra pds e Cgil che s'era evidenziata al Palaeur, e se oggi a piazza San Giovanni non tirava una brutta aria nei confronti del governo è perché i giornali annunciavano già la vittoria sindacale riguardo alla manovra di

Gad Lerner

CONTINUA A PAG. 2 SECONDA COLONNA

REPORTAGE

LEGIONE STRANIERA

A Gibuti, nei caldi avamposti dove si alimenta un mito

GIBUTI. Uomini di 90 nazionalità e un'anima sola: la Legione Straniera. Pareva sconfitta dalla storia, e invece la sua epopea continua. Uno dei capisaldi è Gibuti: nei torridi fortini del deserto, sveglia all'alba e marce logoranti. Unica vera novità rispetto al mitico passato: invece dei «latini» ora si arruolano torme di europei dell'Est.

Enrico Benedetto A PAGINA 9

Aspri scontri dopo la bomba di Tel Aviv

Intifada di sangue 100 feriti a Hebron

TEL AVIV. Tensione all'indomani dell'attentato che a Tel Aviv ha provocato la morte di tre donne israeliane e il ferimento di decine di bambini: a Hebron (nella foto), più di cento dimostranti palestinesi, che lanciavano sassi, sono rimasti feriti in duri scontri con l'esercito di Israele. Da Amman, Hamas ha fatto appello alla polizia palestinese perché si schieri a fianco dei dimostranti. **Baquis** A PAG. 6

La «San Giusto» carica i blindati, reparti speciali in allerta. Domani l'Ue decide

Albania, l'Italia chiede «via libera»

Riprende l'esodo, è di nuovo allarme in Puglia

«L'Alto Adige è terra italiana»

Scalfaro a Bolzano: il patto scritto non si può ridiscutere, si applica

di Raffaello Masci A PAGINA 5

Tre insegnanti «malate di sci»

Una settimana di mutua in Trentino Sospese, denunciati quattro medici

di Mariella Cirillo A PAGINA 11

Milano-Sanremo, volata-brivido

Jalabert e Museeuw cadono all'arrivo Rugby, gli azzurri battono la Francia

di Gianni Ranieri ed Enrico Biondi ALLE PAGINE 29 E 33

ROMA. Mentre a Brindisi ieri, dopo tre giorni di tregua, è ripreso l'arrivo dei boat-people, l'Italia si appresta a chiedere il «via libera» all'Unione Europea per l'invio di una missione civile di assistenza con la necessaria protezione internazionale. Un intervento richiesto dallo stesso nuovo governo albanese e ritenuto necessario da molte parti politiche. Il ministro dell'Interno Giorgio Napolitano ha rilevato che la situazione in Albania potrebbe diventare catastrofica. E la nave appoggio italiana «San Giusto», ferma nel porto di Brindisi, ha caricato anche dieci carri armati «Leopard». Oggi, infine, dovrebbe partire dall'aeroporto militare di Pisa un «Hercules C-130» dell'aeronautica militare carico di medicinali e materiale di consumo sanitario per Tirana. Si tratta del primo aiuto per la popolazione albanese che era stato annunciato venerdì dal ministro degli Esteri, Lamberto Dini. **Conti e Corbi** ALLE PAG. 6 E 7

INTERVISTA A SALI BERISHA

«Una congiura contro di me»

TIRANA. Il presidente albanese Sali Berisha (nella foto) dice di saperlo per certo: «La rivolta non è stata una ribellione spontanea, ma una congiura ordita dalla sinistra estrema». **Tessandori** A PAG. 7

L'87% degli statunitensi crede di averne diritto, più di Madre Teresa...

America, voglia di paradiso

Prestiti Personali
riservato a tutte le categorie di
lavoratori Dipendenti
Il prestito che volete
"Sicuro, Semplice, Veloce"
chiedetelo al...
Numero Verde
167-266486
Chiama subito e scegli il prestito che vuoi:
"da 3 a 15 milioni"
anche con firma singola
lo riceverai entro 24 ore.
Il prestito è rimborsabile tramite bollettini postali.
FORUS
Direzione Generale: Milano

NEW YORK

Chi ha maggiori possibilità di andare in paradiso? Chiedetelo a un americano medio e vi risponderà: «Innanzi tutto io. Poi Madre Teresa di Calcutta e probabilmente Oprah Winfrey. Bill Clinton? Forse sì, forse no. La moglie Hillary e Albert Gore hanno alcune chances più di lui. Quanto a Newt Gingrich, la sua scalata alla porta celeste mi pare piuttosto difficile e ancora più difficile quella di O. J. Simpson. In ogni caso, chi proprio il paradiso se lo può scordare è il mio vicino».

E' la sintesi delle risposte di un sondaggio tanto bizzarro quanto è seria la rivista che lo ha commissionato, «US News and World Report». Hanno risposto 1000 cittadini degli Stati Uniti, selezionati affinché fossero «rappresentativi». Tradotte in numeri le risposte dicono che l'87 per cento degli interpellati mettono se stessi al primo posto nel treno per il paradiso, il 79 prevede la compagnia di Madre Teresa e il 67 si aspetta di trovare anche Oprah, la regina del «talk show».

Se su quel treno ci fosse anche Clinton, la metà esatta degli interpellati ne sarebbe stupita mentre l'altra metà se lo aspetta. Se invece si parla di Hillary e Albert, quelli che se lo aspettano aumentano un poco. Di vederci Gingrich, l'astro della destra, se lo aspetta solo il 40 per cento degli interpellati e quelli che prevedono di trovarci Simpson non vanno oltre il 19 per cento. Sempre più di quelli che immaginano di vederci il loro vicino, comunque, che sono solo il 18. E il detto «chi dorme con il cane prende le pulci»? Dimenticato.

C'è tuttavia qualcosa che non torna, in questo sondaggio, ed è che mentre quelli sicuri di andare in paradiso sono l'87 per cento, quelli che credono alla sua esistenza sono solo il 67. Ma naturalmente la logica e l'aldilà sono due cose diverse.

Franco Pantarelli

INSIEME CON LA STAMPA

Specchio e la cassetta del film «La scuola»

Insieme con «La Stampa» e con «Specchio» i lettori possono acquistare, al prezzo complessivo di 14.900 lire, anche la videocassetta del film «La scuola», una commedia agrodolce diretta da Daniele Luchetti e interpretata da Silvio Orlando, Anna Galiena e Fabrizio Bentivoglio.

La donna era nuda, riversa ai piedi del letto, con una corda stretta al collo

Torino, strangolata nel pied-à-terre

Vittima di un gioco erotico o del raptus di un cliente

TORINO. Era riversa, ai piedi del letto a due piazze, con una corda stretta al collo, nessun vestito addosso: così l'hanno trovata gli inquirenti chiamati dai vicini. Loredana Maccario, 53 anni a settembre, originaria di Portacomaro, in provincia di Asti, è morta strangolata. Forse in un gioco erotico o forse vittima di un raptus di un cliente. Gli agenti non hanno rilevato segni di colluttazione nel pied-à-terre di via San Tommaso 48/a. La tragedia si è consumata ieri sera. A dare l'allarme, poco dopo le 20, sono stati alcuni vicini di casa che hanno notato movimenti sospetti nell'appartamentino della donna. La polizia è accorsa sul posto, ha sfondato i vetri della porta, ma ormai non c'era più nulla da fare. La donna, bionda e ancora piacente, era riversa al suolo con le gambe divaricate. L'appartamento era frequentato da molti clienti. **Bocconi** IN CRONACA

MARZO
NUOVA OASIS
IN REGALO 4 francobolli ONU ai lettori
CONCORSO ONU-OASIS
1° PREMIO DUE PERSONE a NEW YORK
5 giorni-visita guidata al palazzo dell'ONU
44 collezioni di francobolli
PIEMONTE
LA MANDRIA
Festa dei Parchi 22-25 maggio
IN AFRICA con OASIS
Viaggio in Zambia nella valle del Luangwa
VENETO
A passeggio sul Sile incantevole fiume verde
OASIS
STORIE DA LEOPARDI
MUSUMECI EDITORE

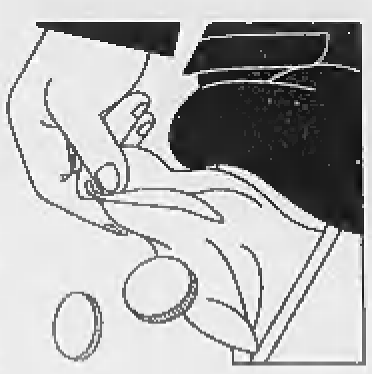

Dini contrario all'intervento, anche Cossutta critico. Ma per Prodi avrà effetti limitati sulle imprese

Manovra, ultimi scontri sulle liquidazioni

Il pds annuncia: da maggio si tratta sul Welfare State

ROMA. In mancanza di pensioni e sanità, lo scontro è tutto sui fondi liquidazione, su quei seimila miliardi che farebbero da soli una buona parte della manovra-bis. Ieri, in un sabato già in aria di campagna elettorale per le amministrative, l'opposizione si è data ai proclami, la maggioranza ai distinguo. Annuncia Silvio Berlusconi: «Se ci sarà il prelievo sul trattamento di fine rapporto credo che l'Italia che lavora e che produce scenderà certamente in piazza. Sarà il caso di prodursi in una manifestazione visibile». Di manifestare aveva già proposto Gianfranco Fini.

Nell'ala moderata della maggioranza il ministro degli Esteri e leader di Rinnovamento Lamberto Dini, pur senza minacciare rotture, conferma che a lui quella misura non piace per niente: «Fa aumentare i costi delle imprese, non è una misura di risanamento». E, inaspettatamente, anche all'estrema sinistra il presidente di Rifondazione comunista, Armando Cossutta si smarca: «Non saremo noi a opporci», tuttavia avrà conseguenze abbastanza pesanti sulle piccole e medie imprese».

Molto si polemizza sul provvedimento, poco ancora se ne conosce. La tesi governativa è: trasferire al Tesoro i nuovi accantonamenti per il «Tfr» sottrae alle imprese fondi che non sono loro e che usano per autofinanziarsi. Il costo per le imprese sarà dato dalla necessità di ricorrere al credito bancario per un pari importo; ma questo costo, attorno ai 250 miliardi, sarà interamente coperto (almeno per le imprese grandi) da uno sgravio fiscale pari alla differenza tra i tassi bancari e il rendimento di legge del Tfr (che è l'1,5% più tre quarti del tasso di inflazione). Nel vertice della maggioranza si è concordato di esentare le imprese fino a 40 dipendenti.

Romano Prodi si dichiara sicuro che, a conti fatti, il provvedimento sul Tfr avrà un costo netto, per tutte le imprese coinvolte, di appena «trenta-quaranta miliardi»; siccome al risanamento devono concorrere tutti, «individuino loro come vogliono contribuire». Nei giorni scorsi il presidente della Confindustria, Giorgio Fossa, aveva alluso a una sua idea alternativa. Ieri però il direttore generale dell'associazione degli industriali, Innocenzo Cipolletta, ha contestato alla radice il ragionamento di Prodi: «Le imprese hanno già dato» più degli altri con la legge finanziaria '97. Tuttavia, il dialogo tra industriali e governo non sembra essersi interrotto.

Sulle pensioni intanto viene alla luce il patto che ha evitato una rottura tra il ministro del Tesoro Carlo Azeglio Ciampi e i partiti della maggioranza, in particolare il Pds. «A maggio si aprirà il confronto sullo Stato sociale - annuncia il capogruppo della Sinistra democratica alla Camera, Fabio Mussi - una volta approvata la manovra-bis. Non vogliamo chiacchiere inutili: si parlerà per poi prendere delle decisioni». Nel quadro della riforma dello Stato sociale, si discuterà della previdenza, in modo da inserire interventi strutturali nella legge finanziaria '98. La speranza è che la Cgil accetti.

Berlusconi ieri non ha rinnegato l'offerta di una intesa sull'anticipo della legge finanziaria '98 con misure strutturali di tagli alla spesa e senza tasse nemmeno mascherate. Può darsi che, passato il voto a Torino, a Milano e nelle altre città, la questione di un'intesa tra Ulivo e Polo si riproponga. Influirà ovviamente il contenuto della manovra-bis. Tra le misure in discussione ci sono anche tasse (aumento dell'aliquota Iva del 4%, diminuzione di quella del 10%, a cui però il ministro Visco si oppone) o anticipi di tasse esistenti (maggior acconto sulle successioni? spostamento degli obblighi per i sostituti di imposta?). Tra le altre misure, potrebbero crescere dello 0,5% i contributi a carico dei lavoratori autonomi, o forse anche dei dipendenti. Si riaprirà il condono previdenziale. «Speriamo di riuscire a non fare tagli alla sanità» ripete il ministro Rosy Bindi ma mille lire in più sulla ricetta per farmaci non sono escluse. [s. l.]

«Un ritardo è fuori discussione Molti di quelli che lo chiedono vogliono congelare il progetto Il problema non è se l'Uem ci sarà ma che cosa si deve e si può fare perché essa inizi puntualmente»

Il Cancelliere tedesco Helmut Kohl Sotto il presidente della Bundesbank Hans Tietmeyer

IL SEGRETARIO PDS

«Bertinotti? Una cicala»

MILANO. «Avremmo preferito fare la Finanziaria come la faceva Pomicino - ha detto ironicamente ieri sera D'Alema a Milano - però ci è toccato ereditare debiti e guasti. Si tratta di proseguire sul cammino arduo del rinnovamento finanziario e questo può portare a nuove restrizioni, ma andarsene dall'Europa può portare a rischi maggiori». Poi, una stoccata a Bertinotti: «Abbiamo voluto un accordo elettorale con Rifondazione, gli abbiamo detto "venite al governo" e loro ci hanno risposto: "Siamo rivoluzionari, non possiamo fare un accordo programmatico. Ma poi un giorno sì e uno no Bertinotti va a Palazzo Chigi. Ci vuole una straordinaria pazienza». E ancora: «Bertinotti è quello che faceva come la cicala sull'albero mentre noi appoggiavamo il governo Dini».

Il presidente del Consiglio Romano Prodi

INTERVISTA

LE SCELTE DI BONN

«L'Unione non si rinvia»

Kohl: l'Euro sarà una moneta stabile

BONN

PRIMA di partire per le «vacanze dimagranti» di Pasqua, il cancelliere Kohl ha concesso un'intervista alla «Welt am Sonntag». In contemporanea con l'uscita in Germania «La Stampa» ne pubblica in esclusiva per l'Italia i i passi più significativi.

I dati sulla finanza pubblica non migliorano. Quando sarà annunciato il rinvio dell'euro?

«Un rinvio è fuori discussione. Molti, fra coloro che si sono autopromossi esperti, vogliono un rinvio soltanto per congelare l'intero progetto. Ad altri si freddano i piedi se il vento gli soffia una volta in faccia. La mia risolutezza a soddisfare i criteri di Maastricht, in modo che l'Unione economica e monetaria possa avviarsi puntualmente, non si è per niente appannata. Il problema non è se l'Unione monetaria ci sarà, ma che cosa possiamo e dobbiamo fare perché s'inizi puntuale».

Non crede che la gente, in Germania, sia preoccupata per il proprio posto di lavoro anche a causa dell'euro?

«Per la creazione di nuovi posti di lavoro è decisivo che noi - come dovunque in Europa - mettiamo in atto una solida politica di bilancio. Per questo è così importante il rispetto dei criteri di stabilità. E per questo è estremamente significativo che a Dublino abbiamo approvato insieme il Patto di stabilità: in questo modo abbiamo assicurato che l'euro sarà una moneta stabile nel tempo. In questo modo, del resto, sarà rafforzata la nostra concorrenzialità nei confronti dei Paesi dell'area del dollaro e dello yen».

E il nuovo «monte di debiti» con il quale bisogna fare i conti, secondo la Bundesbank?

«Intanto non è vero che incombe un nuovo monte di debiti. La stessa Bundesbank del resto non lo sostiene. L'aumento dell'indebitamento è stato una conseguenza inevitabile della riunificazione. E nessuno può far finta che la riunificazione non ci sia stata! La Bundesbank, poi, dice anche qualcosa che viene volentieri omesso indebitamente, da chi ha interesse a farlo: nonostante il carico straordinario della riunificazione, dal punto di vista dell'aumento della quota di indebitamento a partire dal 1989 la Repubblica Federale si trova al di sotto della media dei Paesi europei. E' un carico che non ci serve nascondere, anche se sono necessarie altre misure per il contenimento del debito. Certo la Bundesbank ha ragione quando chiede che la politica di consolidamento del bilancio sia proseguita con rigore. Ma questo vale naturalmente anche per i Laender».

I colloqui con l'Spd su problemi importanti come la riforma fiscale sembrano falliti, per il momento.

«Il problema è che i vertici dell'Spd non sono unanimi su un tema decisivo: non sanno se il loro partito deve essere una forza costruttiva o distruttiva. Alcuni sono favorevoli a ricercare un consenso ragionevole con il governo, nell'interesse del Paese. Altri non vogliono nessun miglioramento della situazione. E, con la loro politica di ostruzionismo, fanno di tutto per peggiorare la situazione: di modo che nell'anno elettorale 1998 l'Spd possa presentarsi come "il salvatore dall'emergenza". Una strategia del genere è irresponsabile. L'esperienza del resto insegna che questi conti non tornano: i cittadini sanno che bisogna agire adesso, se non si vuole compromettere il futuro, e che per questo servono anche decisioni impopolari. Spero che nell'Spd sapranno le forze della ragione a spuntarla, alla fine».

Come giudica la nuova crisi nella Ruhr dopo il tentativo della Krupp di scalare la Thyssen? Concorda con quanto sta facendo quel gruppo?

«Non mi voglio pronunciare sui particolari dei colloqui in corso fra la Krupp e la Thyssen. Voglio sottolineare soltanto una cosa: i dirigenti di entrambi i gruppi hanno una grande responsabilità collettiva. Si tratta di trovare una soluzione ragionevole: nell'interesse delle persone che lavorano nei due gruppi, e nell'interesse del clima economico e sociale del Paese. Il che vuol dire una soluzione nel senso dell'economia sociale di mercato. Non dimentichiamoci che Ludwig Erhard non era a favore di una "economia pura di mercato". Per Erhard, l'imperativo della responsabilità sociale non si rivolgeva soltanto allo Stato ma anche alle imprese, ai sindacati, a tutti coloro che possono dare il proprio contributo al benessere comune».

Ritiene ancora valide le previsioni ottimistiche secondo le quali la disoccupazione potrà dimezzarsi entro il 2000?

«Questa non è una mia previsione, ma l'obiettivo comune che il governo, il mondo economico e i sindacati hanno fissato insieme, l'anno scorso. Ho sempre detto che si tratta di un obiettivo molto ambizioso. Ma dobbiamo fare di tutto per avvicinarcisi il più possibile. Lo dobbiamo, prima di tutto, alle persone che in questo Paese sono in cerca di un lavoro. Sono certo che molti si stupiranno del risultato positivo che, alla fine, otterremo. Naturalmente tutti devono fare, in proposito, i propri compiti a casa: le imprese devono sfruttare le migliorate possibilità per la creazione di nuovi posti di lavoro, e abbiamo bisogno di una moderata politica salariale da parte dei sindacati. Ma non bisogna rassegnarsi. Nell'occupazione sono possibili dei successi. Lo abbiamo dimostrato in passato: grazie alla nostra politica coerente, già una volta - tra il 1983 e il 1992 - abbiamo creato tre milioni di posti di lavoro nella Germania Ovest. Anche allora c'è voluto un po' di tempo, perché la nostra politica mostrasse visibili successi nel mercato del lavoro. Per questo diciamo, adesso: mantenere la rotta e proseguire con coerenza la politica delle riforme».

Con un programma, fra l'altro, del quale molti dicono che è una copia del programma dell'ex cancelliere socialdemocratico Helmut Schmidt.

«Sostenerlo significa disconoscere completamente i fatti. Il programma al quale si allude qui non è assolutamente un programma congiunturale finanziato con dei crediti. Venti miliardi di marchi per investimenti saranno messi a disposizione con mezzi propri dall'Istituto di credito per la ricostruzione e dalla Deutsche Ausgleichsbank. Inoltre con l'anticipo di investimenti per cinque miliardi di marchi per infrastrutture pubbliche vogliamo mettere alla prova anche modelli privati di finanziamento, limitati nel tempo».

Negli ultimi tempi i tedeschi sono stati ripetutamente choccati dalle decisioni politiche. Esempi: pacchetto di austerità, riforma delle pensioni, riforma del sistema sanitario. Tutto con considerevoli carichi aggiuntivi per la gente. Che cosa devono ancora aspettarsi, i cittadini della Germania riunificata?

«Che cosa significa carichi aggiuntivi? Stiamo preparando una riforma fiscale che nel complesso libererà trenta miliardi netti di marchi per i cittadini! Ma certo, tutti sanno che non possiamo più continuare come prima. La struttura d'età della nostra popolazione si sta modificando in modo drammatico. Anche il mondo intorno a noi si è modificato profondamente, la globalizzazione dei mercati continua. Soltanto se ci prepariamo a questi cambiamenti potremo reggere la concorrenza internazionale e conservare la nostra posizione di Paese esportatore fra i più importanti al mondo. Il successo economico è il presupposto decisivo di uno Stato sociale efficiente e finanziabile: quale noi vogliamo garantire per il futuro. E' una politica, questa, nell'interesse delle persone che dipendono dalla nostra solidarietà. Nessuno può seriamente sostenere che l'indigenza sociale è esplosa in Germania a causa delle misure decise dal governo tedesco. A chi lo sostiene, consiglio di dare un'occhiata ai nostri vicini. Governi a guida socialdemocratica hanno adottato, alle volte, misure molto più taglienti delle nostre».

Heinz Vielain

Copyright «Welt am Sonntag» e per l'Italia «La Stampa»

«Per creare lavoro serve una solida politica di bilancio Ecco perché è importante rispettare i criteri di stabilità»

«Lo Stato sociale efficiente dipende dal successo economico Solo preparandoci a cambiare reggeremo la concorrenza»

DALLA PRIMA PAGINA

DI LOTTA E DI GOVERNO

Pasqua: niente tagli a pensioni e sanità, come del resto avevano chiesto pds e Rifondazione comunista - per una volta uniti - giovedì al vertice di Villa Madama. Si sente aria di elezioni amministrative. Ma ammettiamo pure che il tema della riallocazione della spesa sociale non si possa affrontare in una manovra aggiuntiva, e che una Finanziaria anticipata a luglio sia la sede più idonea per avviare tale operazione: ebbene, pensa davvero D'Alema di poter realizzare ciò che ha annunciato (redistribuzione di risorse dagli adulti-garantiti ai giovani-non garantiti; più flessibilità nel mercato del lavoro; smagrimento della presenza statale nei servizi) senza affrontare un confronto molto aspro con dei sindacati che trovano nei pensionati (Cgil) e nei pubblici dipendenti (Cisl) la principale base di iscritti?

D'Alema ha rivendicato ieri sul «Messaggero» la berlingueriana natura «di lotta e di governo» del suo partito. Ma questa oggi appare solo un'acrobazia dialettica che può forse riuscire al Polo - specialista in rivolte «sociali» guidate da teorici liberisti - ma non certamente all'Ulivo. Ricordiamo tutti i sette mesi del governo Berlusconi, quando le forze che lo sorreggevano continuavano a percepirsi come opposizione sebbene insediata a Palazzo Chigi: fu il vicepremier Tatarella a evocare i «poteri forti» - da Bankitalia alla Confindustria ai sindacati, fino alle lobby sovrannazionali - contro cui il governo ben poco avrebbe potuto. La stessa caricatura non potrà mai essere riprodotta da chi viceversa ha scommesso su un rapporto dialettico con l'establishment di questo Paese, come hanno fatto Prodi e D'Alema.

Prima ancora di sfilare ieri per Roma i sindacati avevano ottenuto dal governo una serie di proroghe per lavoratori che avendo perso il posto necessitano di un reddito; assicurazioni più vaghe sull'estensione di tale assistenza a una minima parte dei giovani senza lavoro; il rinvio di ogni decisione sulle pensioni d'anzianità e sui ticket ospedalieri. Perché mai avrebbero dovuto fischiare Massimo D'Alema o gridare slogan ostili nei confronti di Romano Prodi? Non giungiamo a sostenere che si sia trattato di una parata filogovernativa di stampo «sovietico» perché, quando la manifestazione per il lavoro fu indetta, la tensione col governo era reale; e poi perché il sindacalismo italiano non si lascia rinchiudere facilmente negli schemi della partitocrazia. Ma ci sia consentita una previsione sulla «prossima volta»: non sarà più una passeggiata romana in forma di corteo. Perché neanche il partito «di lotta e di governo», neanche il D'Alema uno e trino sono in grado di fare il miracolo: una riforma del rapporto tra cittadini e Stato sociale senza neanche un sussulto sindacale.

Gad Lerner

Manifestazione ad Agrigento

«Rinnovamento farà il primo congresso entro un anno»

AGRIGENTO. Lamberto Dini procede a tappe forzate nella costituzione del suo partito e punta a celebrare il primo congresso di Rinnovamento italiano entro un anno. «Forse faremo il congresso anche prima, entro il '97», ha detto il ministro degli Esteri dopo aver partecipato, ad Agrigento, ad una affollata manifestazione regionale di Rinnovamento. Dini tiene a dire che Rinnovamanto non è un partito personale: è un partito che si è dato un programma liberaldemocratico, che rappresenta i valori dell'elettorato moderato». L'obiettivo di medio periodo, ha precisato, è la costituzione di un «grande centro». «Nella nostra società - ha aggiunto - c'è bisogno di un forte centro moderato». Anche con Berlusconi?, gli hanno chiesto i giornalisti. «Non lo so - è stata la risposta di Dini - questa non è una prospettiva immediata».

LA STAMPA
Quotidiano fondato nel 1867
DIRETTORE RESPONSABILE Carlo Rossella
CONDIRETTORE Luigi La Spina
VICEDIRETTORI Vittorio Sabadin, Paolo Passarini
REDATTORI CAPO CENTRALI Roberto Bellato, Dario Cresto-Dina, Franco Tropea
EDITRICE LA STAMPA SPA
PRESIDENTE Giovanni Agnelli
VICEPRESIDENTI Vittorio Caissotti di Chiusano, Umberto Cuttica
AMMINISTRATORE DELEGATO E DIRETTORE GENERALE Paolo Paloschi
AMMINISTRATORI Luca Cordero di Montezemolo, Giovanni Giovannini, Francesco Paolo Mattioli, Alberto Nicolello
STABILIMENTO TIPOGRAFICO La Stampa, via Marenco 32, Torino
STAMPA IN FACSIMILE
CONCESSIONARIA PUBBLICITA' Publikompass Spa v. Carducci 29, Milano, tel. (02) 86470.1 c. M. d'Azeglio 60, Torino, tel. (011) 6665.211
© 1997 Editrice La Stampa SpA Reg. Trib. di Torino n. 613/1926
Certificato n. 3320 del 12/12/1996
La tiratura di Sabato 22 Marzo 1997 è stata di 497.226 copie

Hanno sfilato 350-400 mila persone (150 mila per la Questura): «Prodi, troppi ritardi»

In marcia per chiedere lavoro vero

I leader sindacali: «Non battiamo le mani al governo»

ROMA. Non è stata certo «una gita sociale per applaudire il governo», come proclama bellicoso dalla tribuna il leader della Uil, Larizza. Ma sicuramente la manifestazione dei sindacati «per il lavoro e l'occupazione», pur portando nella capitale una massa enorme di dimostranti (350-400 mila secondo gli organizzatori, 150 mila per la questura), alla fine non si è rivelata una pistola puntata contro il governo dell'Ulivo. Piuttosto, in un difficile equilibrio, è rimasta entro i confini di una forte azione di stimolo, di pressione perché Prodi dia «attuazione rapida e integrale» al Patto per il lavoro firmato sei mesi fa e rimasto fino ai giorni scorsi inceppato nelle tagliole della politica e nelle pastoie della burocrazia. Così, da non scontentare e creare motivi di forte imbarazzo e contraddizione a D'Alema alla testa (insieme con Cofferati, Larizza, D'Antoni, Rutelli e Bassolino) di uno dei tre cortei che hanno attraversato Roma, quello partito dalla stazione Termini e «blindato» da un eccezionale servizio d'ordine destinato solo a proteggere il leader del pds dai giornalisti. Tanto duro da provocare la reazione di protesta di Cofferati, tanto calmo era il clima del corteo, senza slogan e cartelli contro il governo.

Dalla tribuna, dopo il prologo di Gabaglio per il sindacato europeo, il saluto di un operaio della Renault in crisi e di uno studente, i più irrequieti verso Prodi sono stati, dunque, Larizza e D'Antoni. Il numero uno della Uil ha ricordato i ritardi del governo, ha criticato «l'inossidabile ottimismo» del ministro Treu e la severità nell'allentare i cordoni della borsa di Ciampi. E davanti alla folla di lavoratori, pensionati, disoccupati assiepati come da tradizione in piazza San Giovanni, Larizza ha lanciato il suo ammonimento altolà: «Non siamo qui per raccontarvi le decisioni appena annunciate dal governo, ma per denunciare quello che non è stato fatto in sei mesi. Noi siamo pronti a continuare nella protesta, ci batteremo perché vogliamo più lavoro 'vero'. Non torneremo indietro e attenzione, perché il confronto di oggi, domani può diventare scontro». Su un pallone a forma di uovo pasquale si leggeva «Prodi, un'amara sorpresa».

Critico, ma senza sconfinare nella minaccia di uno sciopero generale anche il leader della Cisl, Sergio D'Antoni. «Il governo sappia che non gli daremo tregua, non gli faremo dormire sonni tranquilli - ha proclamato con foga - Se rispetterà finalmente i patti avremo un rapporto costruttivo. Se no sarà scontro». Insomma, il sindacato non è disposto a far sconti a un governo considerato «amico», ma che va giudicato solo sulla base dei risultati. E uno è già stato raggiunto: «La manifestazione è servita a svegliare il governo dal sonno. Il quadro è cambiato, ma quello che è stato fatto non basta».

E una stoccata, il leader della Cisl l'ha riservata anche alla partecipazione al corteo di D'Alema e alla presenza sul palco di Bertinotti. «La nostra è una libera iniziativa sindacale, le nostre rivendicazioni sono chiare. Chi vuole venire con noi è benvenuto. Se poi ha qualche contraddizione tra l'essere forza di maggioranza e essere protagonista della manifestazione è bene che non apra polemiche inutili, che noi non vogliamo».

E' toccato poi a Cofferati chiudere il comizio, alzando a tratti la voce per superare la breve contestazione di un drappello di «disoccupati storici» di Napoli. Il leader della Cgil ha addebitato al governo «ritardi incomprensibili e ingiustificabili». Ha ammesso che le decisioni prese finora sono «passi avanti, ma senza la nostra mobilitazione e l'autorevole monito di Scalfaro queste scelte non sarebbero state compiute». Insomma, il governo si è mosso solo perché pungolato, ma «la strada è ancora lunga». Sul banco degli accusati, però Cofferati non ha messo solo Prodi e i suoi ministri. Ha allargato il fronte coinvolgendo nelle critiche anche gli imprenditori. Perché, sostiene, molte aziende «incapaci» di reggere alla concorrenza europea si «nascondono» dietro i ritardi del governo «usando il nostro stesso linguaggio, ma per interessi opposti». Era il modo migliore per scaldare la piazza, che non poteva scagliarsi con forza contro il governo dell'Ulivo. Ma Cofferati, D'Antoni e Larizza hanno colto l'occasione per spingere a fondo anche sul tema della riforma del Welfare State e della prossima «manovra» del governo. Inaccettabile il contributo di solidarietà per Cisl e Uil, con Larizza che denuncia anche «la campagna» della Confindustria sulle pensioni. Cofferati preferisce non commentare le indiscrezioni sulla manovra, ma «pretende», dopo il duplice confronto pubblico con D'Alema (di cui difende la presenza al corteo perché «ha i nostri interessi sul lavoro») una discussione generale sullo Stato sociale. Quando? Fabio Mussi ha lanciato, ieri al corteo, la data di maggio. Sferzante la risposta di D'Antoni: «Si confrontino da soli». Si avvicina un secondo fronte tra Prodi e i sindacati.

Paolo Patruno

Cofferati, D'Antoni e Larizza: va attuato subito il «Patto per l'occupazione» già firmato sei mesi fa

Qualche urlo «Massimo, ma quale flessibilità!» «Non vendere i lavoratori!»

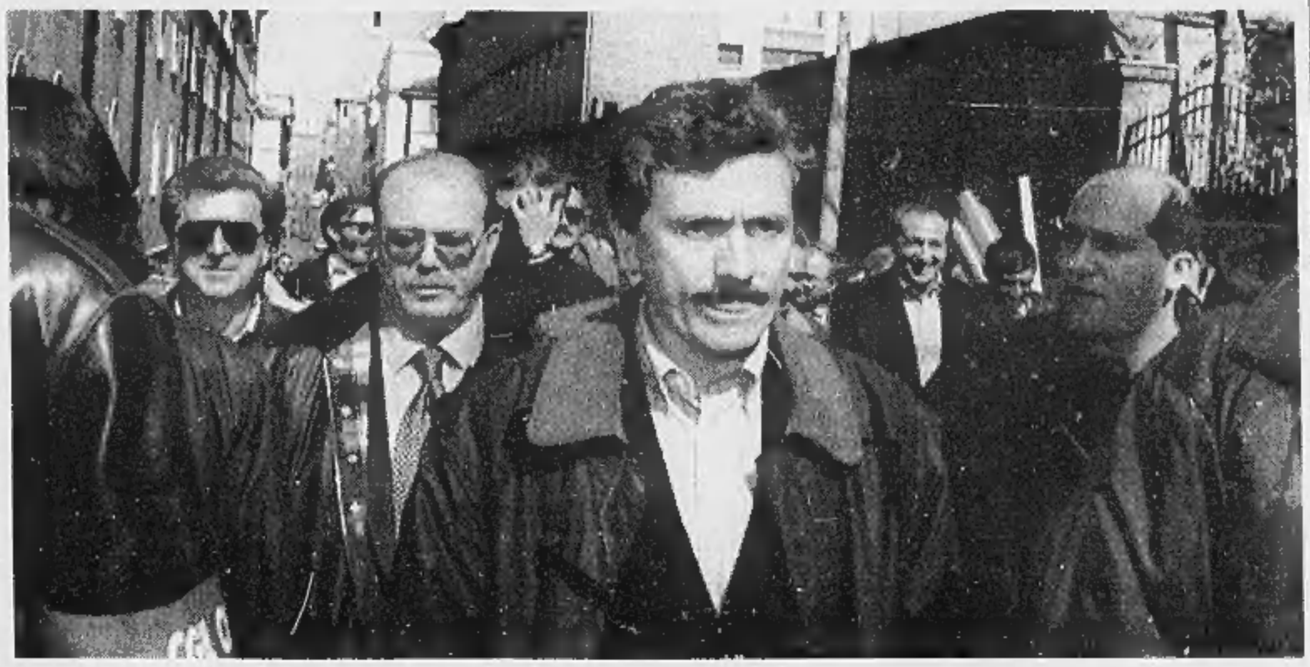

Un momento della manifestazione
A destra: D'Alema al corteo

D'Alema, muto e «blindato»

A una compagna dice: la manovra mi preoccupa

ROMA. I guardaspalle di D'Alema sono cattivi come piace al capo. Spintonano. Urlano. Non lasciano filtrare nessuno, figuriamoci i giornalisti. Sergio Cofferati guarda e scuote la testa: «Misure di sicurezza eccessive, non ce n'era alcun bisogno...».

Siamo in via Cavour, il corteo si muove e lui, D'Alema, tace. Il capo del pds avanza lentamente, circondato da un recinto mobile. Come dire: quando non è possibile recintare i giornalisti, si recinta il leader. E quando finalmente D'Alema apre bocca, distilla sette parole, sette: «Ho deciso di non parlare per strada...».

Per un'ora D'Alema resta in silenzio, si nega ai cronisti. Coerente con il solenne impegno al mutismo. E poco prima che la testa del corteo faccia il suo ingresso in piazza San Giovanni, D'Alema fila via, s'infila in una stradina laterale, la terribile via Tasso del comando nazista. E dopo una cinquantina di metri fuori dal corteo trova finalmente la sua auto blu, ci si infila e se ne va.

Sono le 10,50, manca un'ora ai comizi, ma il personale corteo di D'Alema è finito. Per le strade di Roma lo hanno visto in pochi, nascosto com'era tra i suoi efficientissimi guardaspalle. Chi lo ha visto, lo ha applaudito, sia pure senza spellarsi le mani. Ma qualche urlaccio isolato D'Alema se lo è preso: «Ma quale flessibilità!», «Non vendere i lavoratori!».

D'Alema si è negato ai cronisti, ma non ai fortunati che facevano parte della testa del corteo. Il leader del pds ha scambiato qualche parola con Larizza, con D'Antoni, ma il vero terno al lotto della giornata lo hanno vinto due bionde ragazze che lavorano alla Cgil di Mestre. Sandra e Antonella si sono ritrovate al fianco del Grande Leader e non hanno resistito alla tentazione di parlargli. E alla fine D'Alema ha fatto alle due compagne di Mestre una piccola confessione. Il corteo sta sfilando davanti alla basilica di Santa Maria Maggiore e Sandra, una trentenne dai capelli ricci, chiacchiera con il segretario, lo incalza («Quella tua uscita sul lavoro nero non mi è piaciuta...»; «Perché hai partecipato al corteo?») e poi gli chiede: «Ma come la farete questa manovra da 16.500 miliardi?». D'Alema non risponde subito. Alza gli occhi al cielo e poi: «E' un pensiero che mi preoccupa molto». E poi la «confessione»: «Ancora non sappiamo bene dove trovarli».

Quella di D'Alema è stata una partecipazione volutamente di basso profilo, silenziosa, senza esibizionismi, lontana dal palco. Persino nel suo abbigliamento sportivo c'è un «messaggio», visto che nella tradizione dei cortei della sinistra italiana il leader si presenta in modo inappuntabile, indossa sempre la cravatta. La metteva Togliatti, la mise Enrico Berlinguer nel famoso corteo contro il taglio della scala mobile, quando il leader del pci (in cravatta) fu fotografato con *l'Unità* titolata: «Eccoci». Diceva ieri Cofferati, nel suo completo principe di Galles: «Quando si parla ai lavoratori ci si mette sempre in giacca e cravatta. E' un fatto di rispetto...».

Certo, D'Alema non parlava, ma ieri mattina, alle 9,35, si è presentato in via Cavour con un giacchetto tipo Burberry's, pantaloni di flanella grigia, cardigan di cachemire blu, camicia aperta con i bottoncini, come usa da qualche anno Veltroni.

Abituato al consenso nel suo partito e sui mezzi di informazione, stavolta la decisione del leader pds di partecipare al corteo era stata criticata da più parti. Un conflitto di interessi in salsa dalemiana che lui in un articolo per *Il Messaggero* ha contestato così: «Non è una notizia che il segretario della forza politica che più rappresenta gli operai e i lavoratori dipendenti sia al loro fianco», anche perché il corteo non era «contro» il governo ma «per» una politica del lavoro.

In serata, parlando a Milano, D'Alema si è «difeso» così: «La mia presenza? Polemiche abbastanza sciocche, non ero davanti al corteo come una mosca cocchiera. Quando scendono in piazza 400 mila lavoratori non me la sento di rimanere in ufficio».

Più «trasparente» le applaudito il corteo di Fausto Bertinotti. Il leader di Rifondazione si è infilato nel serpentone, quando il corteo era già partito da mezz'ora. Bertinotti proprio ieri festeggiava il suo cinquantasettesimo compleanno e con un pizzico di civetteria ha commentato: «Essere qui è proprio un bel modo di festeggiare, ma forse è sbagliato mescolare le vicende personali con un fatto così».

I cronisti insistono: D'Alema in corteo? Bertinotti fa il signore: «La sua partecipazione, come la mia, è ragionevole e scontata: noi siamo sempre dalla parte dei lavoratori».

Fabio Martini

OSSERVATORE

«Ambiguo l'atteggiamento del leader pds»

ROMA. «Ambiguo», «doppio», «difficilmente comprensibile». Dopo la partecipazione alla manifestazione romana sull'occupazione, le azioni di Massimo D'Alema precipitano sia sulle colonne dell'*Osservatore Romano* sia su quelle dell'*Avvenire*. «Un comportamento che appare decisamente ambiguo e difficilmente comprensibile agli occhi di un'opinione pubblica sempre più disorientata - attacca *L'Osservatore* -. Si tratta di una posizione che non è condivisa neppure all'interno della maggioranza». Aspro anche l'*Avvenire*. Nel mirino, il «fattore Ds» ovvero la presunta «doppiezza» manifestata in più occasioni da comunisti ed ex comunisti illustri.

(r. i.)

«Scelta degna di Peppone»

Il Polo ironico: ci mancava solo Prodi

Il Cavaliere: mi sono sentito preso in giro Ma se toccano il Tfr andrò in piazza io

Fini: un notevole livello di schizofrenia La Mussolini: sono buffoni di corte

Da sinistra: il presidente di Alleanza nazionale Gianfranco Fini e il leader del ccd Pierferdinando Casini

Peppone, Fregoli, Ceausescu, buffone di corte. Si sprecano gli epiteti coloriti dati dalla destra a Massimo D'Alema «in corteo contro se stesso», eletto a simbolo della «schizofrenia ideologica» dell'Ulivo. «Mi sono sentito preso in giro e con me tanta brava gente - dirà a sera Berlusconi -. Il paradosso sarebbe stato completo se anche Prodi avesse marciato contro se stesso. Per fortuna, almeno questo, è stato risparmiato...». Ma in realtà il Polo gongola davanti alla ghiotta occasione di prendere in giro gli avversari.

«Credo che tutti gli italiani di buon senso abbiano trovato paradossale che a marciare siano stati gli stessi leader di governo - dice Berlusconi -: la loro marcia contro il governo proprio non si capisce. C'è una certa confusione di ruoli... I posti di lavoro non si creano con marce, manifestazioni odecreti. Il lavoro si può produrre solo sostenendo e incentivando le imprese. Certo, se ci sarà il prelievo sul tfr, l'Italia che lavora e produce scenderà certamente in piazza. Sarà il caso di prodursi in una manifestazione visibile».

E' l'ex ministro delle Finanze del governo Berlusconi, Giulio Tremonti, a chiamare in causa il personaggio di Giovanni Guareschi: «Peppone che guida il corteo in piazza e poi si ricorda che è sindaco e allora va sul balcone. Questi fanno il cammino alla rovescia: scendono dal balcone e vanno in piazza. Il sindacato fa il suo mestiere e credo che lo faccia abbastanza bene, anche se su certe cose potrebbe essere più flessibile. E' il governo che non fa affatto bene il suo mestiere».

Si trasferisce addirittura in Romania Maurizio Gasparri di An: «Invece di rispondere del fallimento del governo che lui ha voluto D'Alema si fa applaudire da simpatizzanti trasportati apposta a Roma per manifestazioni che ci ricordano tanto quelle di Ceausescu a sostegno del proprio bieco regime: ma l'Italia non ha bisogno di Ceausescu. D'Alema avrebbe dovuto, per coerenza, organizzare un sit-in contro se stesso davanti a Botteghe Oscure. O meglio, invece di fare il demagogo e di protestare contro se stesso, avrebbe potuto visitare i familiari di quel disoccupato siciliano che si è dato fuoco per disperazione».

Insomma, D'Alema è un invito a nozze per gli avversari politici. Enrico La Loggia di Forza Italia parla di «prova di ipocrisia che francamente da lui non ci aspettavamo», e Buttiglione di «presa in giro dei lavoratori». No, non è volontà maligna, è «schizofrenia ideologica», argomentano il leader di An Gianfranco Fini e il presidente Ccd Clemente Mastella. Per il primo «la manifestazione è fumo negli occhi gettato ai lavoratori e agli italiani e dimostra che la politica italiana è giunta ad un notevole livello di schizofrenia». Per il secondo «il D'Alema serio e politico finisce per essere quello di Sabina Guzzanti, mentre la caricatura diventa il D'Alema che pranza con gli industriali e Romiti, sostiene il governo delle lacrime e sangue anche a carico dei pensionati e dei lavoratori e poi gli manifesta contro in una piazza di cui ritiene non poter fare a meno. I sistemi con cui la Quercia persegue i suoi obiettivi fanno impallidire anche il più inveterato doroteo democristiano».

Il ccd Carlo Giovanardi la butta sull'avanspettacolo. «I leader del centrosinista si comportano come Fregoli, trasformano in comica finale il dramma della disoccupazione». Sempre in tema teatrale, e con la solita focosità, resta Alessandra Mussolini. «Di Vittorio e Lama si saranno rivoltati nella tomba vedendo la parodia delle lotte cui abbiamo assistito. Oggi l'operaio e il padrone sotto l'effigie di un D'Alema fresco della benedizione della Fiat hanno sfilato in silenzio sottobraccio. Sono dei buffoni di corte». Mentre per Pier Ferdinando Casini siamo in pieno dramma familiare: «La presenza di D'Alema al corteo lascia orfano Prodi di chi lo ha generato».

Forse però, più di tante critiche azzurre, a D'Alema importerà l'assoluzione di un prezioso alleato, il ministro degli Esteri Dini: «Interpreto la presenza di D'Alema in piazza come una sua manifestazione di vicinanza al sindacato dopo che aveva criticato in maniera forse troppo forte la Cgil al congresso».

Raffaella Silipo

Il Cavaliere: pronto a votare una Finanziaria che ci permetta di entrare subito nella moneta unica

Berlusconi corregge il tiro

«La Bicamerale non c'entra con le tv»

ROMA. Fermi tutti, sono stato capito male. A mezza giornata Silvio Berlusconi convoca in gran fretta i cronisti nella sua residenza romana per chiarire un «fraintendimento» che lo faceva apparire pronto a sabotare i lavori per le riforme.

«Fra la vicenda che riguarda le televisioni e quella che riguarda la Bicamerale non esiste assolutamente alcun collegamento: non c'è stato mai e non è neppure ipotizzabile» garantisce.

Precisazione obbligata perché, in una intervista pubblicata dal *Messaggero* ieri mattina, il capo del Polo era parso di tutt'altra opinione. Parlando della riforma che prevede di far trasmettere entro il 1999 via satellite la sua «Rete Quattro», Berlusconi aveva detto: se le cose resteranno così, vorrà dire che sulla Bicamerale ci siamo illusi.

Ed era scoppiato l'allarme generale sia nel Polo che nell'Ulivo. Che succede, Berlusconi ci ripensa? Cambia di nuovo linea? Fa i primi passi per riprendere l'opposizione frontale?

Il dubbio che serpeggiava a Botteghe Oscure, diventava speranza di riscossa per Alleanza nazionale. «Adesso viene il bello...», dichiarava felice il capo dei senatori di An, Maceratini. Sui problemi della giustizia in Bicamerale «si giocheranno tutte le possibilità di una larga intesa. I primi segnali inducono al pessimismo», «Berlusconi ha ragione. Con D'Alema il dialogo dovrebbero averlo, a mio avviso, alcune Procure e non il Polo» gioiva Maurizio Gasparri.

L'altro pezzo di Polo, i centristi del ccd e cdu, al contrario, ammonivano Berlusconi a non mischiare il sacro (le riforme) col profano (i suoi interessi per le tv). «Tra Bicamerale e tv non esiste nessuna connessione - gli spiegava con chiarezza Rocco Buttiglione - Se la Bicamerale salta sarà perché non ci sarà stata intesa sulle modifiche alla Costituzione, non certo per una rappresaglia relativa a Mediaset. Non credo che Berlusconi volesse proporre scambi perversi. Ma, in ogni caso, è bene dire subito che noi non ci staremmo».

Altolà anche da Casini: «La linea morbida è giusta e non va cambiata». Di fronte a questi duri richiami al senso politico, Berlusconi si è rapidamente corretto: «In Bicamerale il clima non è certo da guerra di religione». E rinnovata disponibilità ad approvare una Finanziaria anticipata «che ci consenta di entrare da subito nella moneta unica».

Berlusconi spera sempre che entro giugno si creino le condizioni per un governo di «larghe intese» o, comunque, per rimettere in gioco Forza Italia, ccd e cdu. Da qui alle elezioni amministrative del 27 aprile non dovrebbe succedere nulla. C'è la campagna elettorale ed è un altro gioco. La partita vera per il governo comincerà a maggio.

«Noi aspettiamo la manovrina. Fatta questa molti di noi, diciamo così, pensano che sia il caso di parlare seriamente dello Stato sociale. Maggio è un buon mese per discutere - preannunziava ieri Fabio Mussi, capo dei deputati della Sinistra democratica -. Senza fare chiacchiere inutili: si parla per poi prendere delle decisioni».

Insomma, il pds dice a Prodi e Bertinotti che maggio sarà il mese della resa dei conti. Il presidente del Consiglio non potrà sfuggire a decisioni sulla riforma dello Stato sociale («ha bisogno di essere rivisto»), a costo di dovere rompere con Rifondazione comunista.

Lamberto Dini, intanto, si sta scaldando i muscoli ai bordi del campo. Il ministro degli Esteri ha deciso di presentarsi alle elezioni comunali autonomo da tutti, per poter trattare per il secondo turno ora col candidato del Polo ora con quello dell'Ulivo. E per misurare la propria forza numerica. Base necessaria per poter pretendere di succedere a Prodi se se ne dovesse presentare l'occasione.

Alberto Rapisarda

Da sinistra: Rocco Buttiglione, Fabio Mussi e Silvio Berlusconi

CON IL MANIFESTO

Vauro: il mio «Boxer», satira «imbecille»

ROMA. Con una veste grafica aggressiva e vignette «terribili», è arrivato ieri in edicola «Boxer», il settimanale satirico del «manifesto» diretto da Vauro con il contributo di Altan, Disegni e Caviglia, Vincino, Staino, Michele Serra e altri illustri «satiri». E' il direttore ad annunciare l'intento del giornale: «Questo sarà il giornale della satira imbecille. La satira è un lusso. In tempi di buonismo imperante anche l'intelligenza è un lusso. E dato che siamo irriducibili lussuriosi, ci prendiamo il lusso dell'imbecillità. Non possiamo certo permettere che la prima Susanna Tamaro che passa sia più imbecille di noi. Avvertenza per l'uso: tra le tante cazzate che spareremo vi potrà capitare di imbattervi in qualche verità. Questo sarà puramente casuale, non vi preoccupate. Perchè se davvero fossimo a conoscenza di qualche verità mica ve la racconteremmo per 2500 lire, né faremmo un giornale di satira, faremmo i ricattatori, mica siamo imbecilli». [r. i.]

«Sono stato frainteso Nella Commissione il clima non è certo da guerra di religione»

Convegno a Milano, «solidarietà» e «rigore» le parole d'ordine in campagna elettorale

Il pds lancia l'«operazione-sicurezza»

«Maggior impegno dei sindaci e polizia di quartiere»

Folena: «Dopo il lavoro questa è la grande emergenza di oggi Il giustizialismo non c'entra»

Pietro Folena, responsabile per il pds del settore giustizia «Diciamo no alla cultura repressiva della destra, ma respingiamo anche un certo giustificazionismo presente nella cultura democratica»

MILANO. «La sicurezza urbana, dopo il lavoro, è la grande emergenza di oggi», parola di Pietro Folena, responsabile dei problemi dello Stato per il pds. «Siamo una sinistra di governo, quello della sicurezza è un problema centrale», gli fa eco Stefano Draghi, capogruppo della Quercia a palazzo Marino.

Parte da questo tema, la campagna elettorale del pds a Milano. Un tema nuovo, per la sinistra. Ma c'è già pronto un «decalogo» sulla sicurezza urbana, presentato ieri al convegno «Vivere sicuri». Sullo sfondo c'è il problema degli albanesi, degli immigrati, della microcriminalità diffusa, degli extracomunitari. Solidarietà e rigore sono le nuove parole d'ordine del pds. Che guarda anche oltre. Perché la paura - come sottolinea Massimo D'Alema - spinge all'isolamento, spegne le relazioni tra le persone e spinge a destra».

«Perché una città più è sicura, più è viva», analizza Aldo Fumagalli, candidato per l'Ulivo alla poltrona di sindaco. Che fa sua almeno una buona parte del decalogo. Quello che inizia con la necessità di un maggior coordinamento tra le forze istituzionali che si occupano di ordine pubblico. «Ci sono anche i vigilantes, non siamo di destra, non criminalizzateci», chiede un rappresentante di una delle tante organizzazioni di sicurezza privata.

«Dobbiamo impiegare più razionalmente le forze di polizia», promette Giorgio Napolitano, ministro dell'Interno, che al convegno non c'è, ma telefona in viva voce.

E come prima cosa, mette le mani avanti sul problema degli albanesi: «L'accoglienza sarà limitata nel tempo». Per la sicurezza urbana, il pds chiede un maggior impegno da parte dei sindaci, la costituzione di un «poliziotto o di un vigile di quartiere». E che il Parlamento vari una legge a sostegno delle vittime della criminalità.

Ma come si coniugano prevenzione e repressione? «Diciamo no alla cultura repressiva della destra che si è dimostrata inefficente. Ma diciamo no anche a un certo giustificazionismo che esiste nella cultura democratica», spiega senza mezzi termini Pietro Folena.

«Se oggi c'è tanta insicurezza, lo si deve prima di tutto al liberismo selvaggio degli anni passati. Al modo in cui una città come Milano ha subito una politica grave di smantellamento delle politiche sociali», analizza Folena. Nessuno però lo dicono tutti a chiare lettere - vuole scendere sul terreno del giustizialismo.

«Ma quello è un terreno in cui si rischia il proliferarsi di germi, che poi minano la democrazia», lancia l'allarme Valentino Castellani, sindaco di Torino.

«Non si può parlare di solidarietà sociale, quando c'è solo richiesta di legalità», ammonisce. «Ci vogliono anche politiche urbanistiche di illuminazione e di lotta al degrado urbano, accanto a politiche di partecipazione e volontariato», chiede Folena. «Sì, bisogna lavorare sull'ambiente», conferma Giandomenico Amendola, docente al Politecnico di Bari. E spiega che questa è una strada tutta da ricercare. Anche imparando dagli errori degli altri. Degli Stati Uniti, ad esempio. Dove nei parcheggi sotterranei usavano la musica classica, per renderli meno tetri. Ma così nessuno sentiva più i passi dei malintenzionati che trovavano quei luoghi ancora più sicuri al crimine. [r. m.]

DALLA PRIMA PAGINA

LA SINISTRA SI SPECCHIA

cati. Ma quando si tratta di trasformare questa sapienza in azione, quando si tratta di decidere tagli effettivi a sanità oppure a pensioni, il coraggio viene meno e la volontà pure. E' come se, per l'appunto, il tempo fosse composto in Italia di ingredienti specifici, sconosciuti agli altri mortali. Come se si potesse sempre rinviare le scelte difficili a date più propizie, che forse un giorno verranno oppure, chissà, non verranno punto. In principio non viene il Verbo che si traduce in azione decisiva, come nel monologo di Faust. Nel laboratorio italiano tutto ha inizio con la parola sconnessa, solitaria: con il *flatus vocis* che nomina gli oggetti, uno dopo l'altro, senza mai estrarre dal loro involucro formale una qualche effettiva sostanza.

Tutto questo andrebbe bene se gli europei fossero ancora al centro del mondo, sicuri di sé e dominatori. Ma non lo sono più da tempo, sono ormai in un'economia-mondo che li mette alla prova e li penalizza, e questo spiega certe scadenze rigide che i governanti si sono dati, certe discipline onerose cui hanno deciso di sottoporsi. Fin dalla primavera dell'anno prossimo dovranno mostrare di aver riparato le proprie economie e messo a posto i conti pubblici, per poter far parte della moneta europea: si deciderà in quella data, infatti, chi entrerà subito nell'Europa di Maastricht. Fin dal gennaio '99 sarà forse adottato l'euro, al posto delle valute nazionali, e questo significa che già ora le singole classi politiche devono inventare un nuovo compromesso storico, tra capitalismo mondializzato e bisogni delle singole società. Già non si tratta di fondare un nuovo contratto sociale, tra classi dirigenti e popoli governati: un contratto che riduca il peso dello Stato sull'economia, affinché lo Stato possa ancora proteggere i cittadini più deboli. Un contratto che crei nuovi posti di lavoro e nuove possibilità per le imprese, senza che le diseguaglianze sociali vengano eccessivamente acutizzate.

Altri sindacati e altre socialdemocrazie in Europa l'hanno capito prima delle sinistre italiane, che ancora sono ferme alle tavole rotonde e alle contemplazioni estatiche. In Olanda ad esempio i sindacati unitari l'hanno capito fin dai primi Anni Ottanta che l'Europa era a un bivio della propria storia, e già allora hanno accettato pesanti tagli della spesa pubblica e sanitaria, pesanti e durevoli sacrifici salariali, in cambio di riduzioni dell'orario di lavoro, di nuovi posti di lavoro, e di uno Stato che non rinunci alle sue funzioni protettive. A negoziare l'autodisciplina olandese con imprenditori e governo fu Wim Kok, che nell'82 era rappresentante dei sindacati e che oggi guida - alla testa del partito socialdemocratico - la coalizione governativa tra sinistre e neoliberali di destra. L'Olanda ha liberalizzato l'economia, ha abbassato drasticamente le tasse, ha ridotto il peso dello Stato, ma senza abbandonare la democrazia del consenso su cui la nazione è storicamente fondata. Ha attuato una politica di stile britannico o americano, rendendo il lavoro più precario o flessibile, ma senza che i sindacati venissero estromessi e umiliati come è accaduto nell'Inghilterra di Margaret Thatcher. Risultato: il Paese ha oggi uno dei tassi di disoccupazione più bassi d'Europa, e i sindacati invece di indebolirsi si sono notevolmente rafforzati, divenendo protagonisti non eludibili delle trasformazioni. La sinistra stessa ha ritrovato le proprie forze, tramite il nuovo contratto di fiducia stipulato quindici anni fa tra sindacati e imprenditori, e adesso guarda senza orrore alle scadenze rigide di Maastricht.

Questa è la socialdemocrazia vincente in Europa, con cui Massimo D'Alema dice di volersi identificare. Questa la sinistra che un giorno ha deciso di rivoluzionare tutte le proprie priorità, affinché il Secolo Socialdemocratico non perisse assieme allo Stato provvidenza. Per evitare il modello anglosassone e le lacerazioni sociali della Gran Bretagna e degli Stati Uniti, l'Europa del Nord ha scelto prima di fare sacrifici, prima di diminuire le spese pubbliche, e poi di scendere in piazza per reclamare misure sociali non appena lo Stato ricominciava a poter spendere senza troppo indebitarsi. E' quest'ordine di priorità che le sinistre e i sindacati italiani mostrano di non conoscere, quando scendono in piazza prima ancora di aver consentito a tagliare le spese dello Stato sociale. In Europa del Nord si parla spesso del *patto fra generazioni*, che le società e le classi dirigenti devono a ogni costo salvaguardare. E' radicalmente ingiusto - si sente spesso dire in Olanda, in Danimarca, in Germania - che le future generazioni paghino i debiti accumulati dalle presenti generazioni. E' profondamente ingiusto soprattutto nell'Europa di oggi, che declina demograficamente e che vedrà un numero sempre più esiguo di giovani sostenere le spese per il mantenimento d'un numero sempre più grande di anziani e pensionati. Ma queste inquietudini non sfiorano neppure da lontano le coscienze delle classi politiche italiane. Non fanno parte della cultura di Rifondazione, della vecchia sinistra. Bertinotti non ha interesse alcuno, nella salvaguardia e nella protezione delle generazioni future. Lascia che siano loro a pagare, in prospettiva, i privilegi di cui godono oggi certi pensionati ancora giovani o certe categorie protette della società salariale.

Questa scelta di immobilismo è fatta oggi da una parte della sinistra come anche dai cattolici di governo, che si rifiutano di ridurre le spese della Sanità. E' un vecchio connubio paralizzante, che l'Italia conosce bene e contro il quale un ministro rigoroso come Ciampi riesce difficilmente a combattere. Anche perché gli attori del connubio accampano ragioni falsamente democratiche, ogni volta che impongono le proprie regole: agitano come minaccia permanente la rottura della pace sociale, il declino della società del consenso, la ricaduta in metodi capitalistici dell'Ottocento. Dicono di voler entrare in Europa, ma si comportano come se all'Europa avessero già definitivamente rinunciato. Dicono di voler salvare lo Stato sociale, ma agiscono come se fossero già pronti a sacrificarlo per sempre.

Se così stanno tuttavia le cose, tanto varrebbe essere chiari invece di fare tanti discorsi ipocriti. Forse sarebbe il caso di dire a chiare lettere che non si ha intenzione alcuna di partecipare alla moneta unica europea: tra l'altro si contribuirebbe a tranquillizzare l'Europa del Nord e la Germania, che tremano all'idea di mescolare le proprie monete con la nostra. Forse sarebbe il caso di dire a chiare lettere che ci si aggrappa allo Stato sociale esistente, per poi meglio abbandonarlo in blocco il giorno in cui tornerà a governare in Italia un centro-destra deciso a far proprio il modello anglosassone di rinascita economica. Quel giorno forse Bertinotti sarà appagato, perché l'antica guerra di classe potrà ricominciare, teatralmente per lui ma dolorosamente per l'intera società. Il capitalismo non ripiomberà nell'Ottocento ma seguirà le sue più recenti inclinazioni e ricadrà piuttosto nel Medio Evo: nel Medio Evo delle servitù, del dominio di singoli grandi feudatari in lotta per il proprio mercato, del venir meno di regole legali vincolanti, della scomparsa dell'antica *Res Publica* romana, come previsto da Lester Thurow nel suo ultimo libro (*Il futuro del capitalismo*, New York, 1996).

Ma per la nascente socialdemocrazia italiana sarà una sconfitta durevole, vasta. Non sarà stata lei a governare la crisi delle civiltà europee, e a trasformare questa crisi in una mutazione affaticante ma feconda. Avrà trionfato retoricamente forse - come classe contemplativa, nelle tavole rotonde e nei congressi - ma non sarà passata alla storia per le azioni intraprese. Non sarà passata alla storia per l'egemonia politica esercitata sugli Spiriti Animali, neo-medievali, del contemporaneo *laisser-faire* capitalistico.

Barbara Spinelli

FLASH

BOSSI: INIZIA LA RIVOLUZIONE. La marcia del sole parte «domani, 23 marzo (oggi per chi legge), ultimo giorno delle cinque giornate di Milano, e si va verso la grande rivoluzione. Speriamo che ci si possa sedere al tavolo, Nord e Sud, e che si possa sostituire l'assistenzialismo con la doppia moneta e un moltiplicatore del tasso di cambio; se no sarà quel che sarà». Così Umberto Bossi ha concluso un discorso di 75 minuti a Cesenatico, in vista delle elezioni amministrative in alcuni centri della Romagna. «Quest'anno c'è la grande marcia che termina con l'autodeterminazione - aveva detto in precedenza - Preparatevi perché è l'anno degli anni. L'anno in cui il meccanismo della liberazione si realizzerà o comunque andrà molto molto avanti».

Bossi

ILLY CONVINCE I POPOLARI. La lettera di Illy, spedita venerdì dalla Sicilia ai ppi triestino, ha sortito gli effetti sperati: i popolari, che fino all'ultimo hanno insistito per presentarsi alle elezioni con il proprio simbolo e una propria lista, hanno ricucito lo «strappo» con le altre forze della coalizione di centro sinistra. Davanti agli elettori, il ppi ci andrà insieme a pds, Verdi e unione slovena in una lista che porterà il simbolo dell'Ulivo. E' andata come sperava l'imprenditore del caffè, che non ha voluto saperne di farsi sostenere dai simboli dei 4 schieramenti e da altrettante liste. Anche perché, secondo Illy, i sondaggi davano questa soluzione per perdente.

Illy

Quanto al Patto Segni, si presenterà alle prossime comunali di Trieste con una propria lista e sosterrà il candidato di An, Sergio Dressi, alla carica di sindaco.

LA LEGA SUL «PIRATA» DEL TG1. In un'intervista a *La nuova Venezia* Umberto Bossi rilancia l'ipotesi che le intrusioni avvenute in Veneto nel Tg1 siano da attribuire ai servizi segreti «che hanno evidentemente interesse a fare un po' di confusione». «Il pirata dell'etere - sostiene Bossi - non è di sicuro un leghista. Non può essere uno di noi, perché lo avrei chiamato e gli avrei spiegato che si può fare molto di meglio».

MILLY MORATTI TESTIMONIAL DEI VERDI. Per Luigi Manconi, portavoce nazionale dei Verdi, l'essere capolista alle prossime amministrative milanesi è «un onore e un piacere». Testimonial della campagna dei Verdi sarà Milly Moratti, moglie del presidente dell'Inter. Da parte sua, Manconi ha precisato che «se gli eletti verdi saranno in numero sufficiente farò il consigliere», se invece «l'eletto sarà uno solo non lo farò».

UNA ERITREA IN LISTA A MILANO. La presidente della comunità eritrea a Milano, Ainom Maricos, è il numero tre della lista del pds alle prossime amministrative milanesi, preceduta da Franco Bassanini, ministro agli Affari regionali, e da Alex Iriondo, segretario della federazione milanese del partito. La lista è stata approvata venerdì dalla direzione provinciale del pds. [r. i.]

Il Capo dello Stato in Alto Adige: accoglienza gelida, poi il clima si fa cordiale: siete un esempio per il mondo

Scalfaro: Bolzano è terra italiana

«Non turbate l'equilibrio delle minoranze»

BOLZANO
DAL NOSTRO INVIATO

«Questa è terra italiana in cui convivono per ragioni storiche tre etnie». «E questa è anche una terra nella quale questa convivenza è modello nel mondo per altre situazioni analoghe: quindi attenti a non danneggiare con comportamenti incauti questo risultato così faticosamente raggiunto». Sono i messaggi agli altoatesini che Scalfaro ha rivolto da Bolzano.

La visita non era affatto facile. L'ex ministro Franco Frattini, eletto a Bolzano per Forza Italia, aveva lamentato in una lettera al Capo dello Stato il «disagio» degli italiani in Alto Adige, dove sono una minoranza (100 mila su 450 mila abitanti) e dove sarebbero anche oggetto di discriminazione.

La protesta ha fatto inalberare il presidente della Provincia autonoma Luis Durnwalder che, per tutta risposta, ha invitato Scalfaro, ancora nel settembre scorso, a compiere una visita di persona per constatare quanto l'accusa fosse infondata. Fin qui tutto secondo un copione prevedibile, ma in realtà la presenza di un Presidente della Repubblica italiana in un territorio attraversato - per ragioni storiche e politiche - da dissapori con il governo di Roma, avrebbe rischiato di far deflagrare il fuoco sopito sotto la cenere delle norme sull'autonomia, che solo da 5 anni sono state pienamente recepite.

Tant'è che il padre della patria sudtirolese, il vecchio parlamentare Silvius Magnago, in una intervista a un giornale locale del 10 marzo, aveva sconsigliato Scalfaro dal recarsi a Bolzano. Qualche giorno dopo - secondo quanto apprende «La Stampa» in via riservata - Scalfaro convoca Magnago al Quirinale. Le cose si rasserenano, i due, probabilmente, fissano gli estremi di questa visita ormai comunque accettata e programmata.

E così ieri alle nove Scalfaro è arrivato a Bolzano. Alla stazione c'era poca gente, e tutta appartenente alla «minoranza etnica» italiana. Qualche nazionalista esagitato e munito di tricolore è stato messo a tacere, così come uno striscione leghista è presto scomparso. L'accoglienza è gelida: autorità, picchetto d'onore. E basta.

I giornali cittadini di lingua italiana danno grande risalto alla visita presidenziale, ma il maggior quotidiano di lingua tedesca - il «Dolomiten» - esaurisce la notizia in un trafiletto di prima pagina, mentre le locandine che fa appendere alle edicole annunciano che «La Regina Beatrice d'Olanda è ospite di Bressanine». Tutto qui.

Alle 9,15 Scalfaro si reca in Duomo per la messa officiata dal vescovo Egger in rito bilingue. L'atmosfera si riscalda quando il Presidente passeggia per le strade: la gente applaude, «pensi a noi italiani Presidente» gli dice un «vecio» degli alpini, «... e innanzi tutto agli alpini» replica Scalfaro senza farsi incastrare. «Mi saluti tanto il Papa» chiede un altro.

E' quasi mezzogiorno quando il commissario del governo Carla Scoz accoglie il Presidente nella sede prefettizia. E' l'incontro con le autorità: sono presenti tutti i parlamentari, il vecchio Magnago a cui - in un incontro riservato - Scalfaro ha consegnato le insegne di cavaliere di Gran Croce. Ci sono tutti gli amministratori, compresi i 116 sindaci che - eccetto quattro - si sono «dimenticati» di indossare la fascia tricolore. Eppure il valore di questi screzi - chiari, palesi - è nulla rispetto al clima di cordialità che nel frattempo si è instaurato intorno al Presidente.

Il sindaco di Bolzano Giovanni Salghetti Drioli (Ulivo) legge un discorso di alto profilo in cui dipinge la situazione della città multietnica: «Abbiamo l'ambizione - dice -di rappresentare per l'Italia e per l'Europa un laboratorio di tollerante condivisione, di forte occasione di progresso sociale e culturale, in cui collaborano più etnie».

Gli fa eco il presidente della Provincia Durnwalder, che parla di una «autonomia gestita a vantaggio e nell'interesse di tutta la popolazione indistintamente», ma chiede di sopprimere la Regione e sollecita in tal senso la Bicamerale. Non parla invece delle questioni spinose che ammorbano il dibattito, come l'Euroregione, cioè il progetto di un Tirolo riunito e autonomo all'interno dell'Europa, o della «questione toponomastica» per cui si vogliono togliere i nomi italiani alle vie, o come, ancora, dell'istanza di grazia ai dinamitardi irredentisti esuli in Austria.

Dunque gli amministratori vogliono mettere sotto gli occhi di Scalfaro l'«esperimento Alto Adige», come un sogno realizzato, ancorché fragilissimo. Scalfaro replica: «Il nostro rapporto con l'Austria è ottimo, come il mio personale con il Presidente austriaco. Ma questo è territorio italiano dove, per ragioni storiche, si trovano a vivere tre comunità etniche». La pacifica convivenza raggiunta «è un esempio ammirato in tutto il mondo ed è il risultato di un lungo processo ora chiuso, perché tutto è scritto. Quindi discutete, scegliete, trovate intese, state però attenti a non turbare ciò che è una conquista di saggezza e di equilibrio».

Raffaello Masci

ANDREOTTI

«Io, mobile d'antiquariato»

DERUTA (Perugia). «Bisognava cambiare tutto e, quindi, qualche mobile di antiquariato nel nuovo arredamento dava fastidio». Il senatore Giulio Andreotti parte da lontano - da quando nel '68 venne mandato in Sicilia per risolvere una «situazione politica difficile» - ma giunge ad anni recenti per trovare i motivi delle «cose» - così le definisce - «grane» con la giustizia. In una sala parrocchiale gremita, a Deruta, ha presentato il suo ultimo libro e ha aggiunto: «I miei rapporti con i magistrati? Vi darò una risposta piena di omissis... Dico solo che il codice prevede che l'ufficio del pm dovrebbe trovare non solo le prove contrarie, ma anche quelle a favore dell'indagato. E non mi pare che oggi vi sia questa ampiezza di ricerca». (Ansa)

«Pensi a noi italiani, Presidente» gli dice un «vecio». E lui «... e innanzitutto agli alpini»

Nella foto a destra: il presidente della Repubblica Oscar Luigi Scalfaro ieri a Bolzano

Una seduta della Bicamerale In basso: Ortensio Zecchino, presidente della commissione Giustizia del Senato e rappresentante del ppi nella Commissione

Bicamerale, dopo la polemica sulla giustizia, il popolare Zecchino getta acqua sul fuoco

«No, i giudici devono essere inamovibili»

«Suggerivo solo alcune soluzioni alla scarsità di magistrati»

ROMA. «Per carità, l'inamovibilità dei magistrati è un principio sacro che nessuno vuole intaccare, nemmeno i più biechi reazionari». Ortensio Zecchino, presidente della commissione Giustizia del Senato e rappresentante del partito polare nella Bicamerale, vuole stroncare sul nascere l'ultima polemica - nata in seno all'Ulivo - nella commissione presieduta da D'Alema. Lui s'era detto favorevole, nella riunione di venerdì, al «superamento» dell'inamovibilità delle toghe, scatenando reazioni negative in casa pds. Ora Zecchino precisa: «Io ho solo spiegato che di fronte alla grave situazione di certe zone del Paese dove i magistrati sono troppo pochi, bisogna trovare delle soluzioni. Anch'io ho difficoltà a immaginarne, ma è certo che così non si può andare avanti».

I problemi nella Bicamerale sulla questione giustizia, in realtà, sono altri. E a ricordarli è il capogruppo di An al Senato Giulio Maceratini, che annuncia: «Le possibilità di una larga intesa si giocheranno sulla separazione delle carriere o delle funzioni fra giudici e pm, sulla parità tra accusa e difesa, sull'obbligatorietà dell'azione penale e sulla riforma del Csm. Se non viene fuori l'anima garantista della sinistra, ammesso che esista, il fallimento è dietro l'angolo. Bisognerà vedere se taluni rami dell'Ulivo sono disposti ad accettare il confronto sui temi fondamentali della civiltà giuridica». Berlusconi sembra d'accordo: «Fra poco i nodi verranno al pettine, e la sinistra dovrà dimostrare di voler dismettere davvero gli antichi abiti giustizialisti».

Dal fronte popolare, Zecchino dice che è ora di scoprire le carte: «Se si abbandonano i nominalismi, e dietro certe proposte non ci sono retropensieri che sarebbero inaccettabili per una parte o per l'altra, l'intesa si può trovare». Anche il rappresentante del ppi dice che i punti cruciali della trattativa sono quelli indicati da Maceratini. A cominciare dalla questione delle carriere.

Il senatore dell'Ulivo Bertoni polemizza col suo collega del pds Pellegrino: «Finge di non capire che i diritti dei cittadini potranno essere garantiti solo finché il pm farà parte dell'ordine giudiziario. Meglio un pm debole che agli ordini di Pellegrino». Tra i magistrati si continua a dire che la separazione delle funzioni tra pubblici ministeri e giudici, sponsorizzata dal centrosinistra, è pura ipocrisia: è già sancita dalla Costituzione, e chi vuole introdurre riforme mira ad altro.

«Non è così - ribatte Zecchino - per il semplice fatto che ciò che è scritto nella Costituzione non è stato realizzato. L'attuale passaggio automatico col quale un magistrato che ha svolto le funzioni dell'accusa in un certo processo possa poi trovarsi a giudicare, è inaccettabile tanto quanto la separazione delle carriere. E' necessario introdurre degli sbarramenti, delle incompatibilità territoriali tra una funzione e l'altra, fermo restando il principio di un'unica cultura della giurisdizione, nella quale dovrebbero entrare anche gli avvocati».

Da Forza Italia è arrivata la proposta di superare l'azione penale obbligatoria, introducendo un elenco di priorità dei reati da perseguire indicate dal Parlamento. Per Zecchino questo non va bene, ma il problema esiste ugualmente: «Il principio dell'obbligatorità è irrinunciabile, ma oggi, rispetto a quando fu scritta la Costituzione, molte cose sono cambiate, e bisogna meglio specificare a chi fa capo l'azione penale visto che, per dirne una, i poteri del procuratore rispetto ai sostituti non sono più quelli di un tempo, grazie alle circolari del Csm. E allora io dico che se l'azione penale non può dipendere dal Parlamento, ugualmente non può dipendere dal Consiglio superiore della magistratura».

Sull'organo di autogoverno dei giudici, Zecchino insiste molto. Non tanto sulla sua composizione, «dove l'accordo mi pare facilmente raggiungibile», quanto sui poteri «di un'organo di alta amministrazione che in passato ha sconfinato troppo», attraverso «incitamenti inammissibili» ai magistrati o «vere e proprie scelte di politica giudiziaria». «Negli ultimi 7-8 anni - accusa Zecchino - il numero dei pubblici ministeri è raddoppiato, mentre quello dei giudici è rimasto lo stesso. Una simile scelta significa far pendere la bilancia verso uno Stato inquisitore anziché giudice: è giusto che la faccia il Csm? Secondo me no, e anche su questo bisogna intervenire. Ma senza secondi fini perché, lo ripeto, è l'unico modo per trovare soluzioni. Altrimenti non ci possono essere intese».

Giovanni Bianconi

E Forza Italia propone di superare l'azione penale obbligatoria introducendo un elenco di priorità dei reati

CASELLI

«Indispensabili i pentiti»

PALERMO. «I principi faticosamente costruiti da Falcone nella lotta contro la mafia sono oggi messi in discussione a livello politico. Il progetto di legge contiene il rischio di una disincentivazione delle collaborazioni, negare valore alle dichiarazioni incrociate significa tornare indietro di vent'anni». Sono parole di Giancarlo Caselli, intervenuto ieri alla tavola rotonda sul tema «Pentiti: quale riforma?». Un fronte a dir poco incandescente, quello dei pentiti e delle norme che ne regolano la collaborazione, sul quale il procuratore di Palermo è ritornato in un'intervista a Tmc andata in onda ieri sera: «Si correggano pure errori ed eccessi, ma le modifiche non devono spuntare la incisività di uno strumento che - combinato con le indagini di polizia e magistratura - è indispensabile». [r. i.]

Maurizio Belpietro

INTERVISTA

L'EX DIRETTORE SI CONFESSA

Belpietro, ex braccio destro di Feltri: ecco perché mi hanno cacciato dal «Tempo»

«Quanto sei bella Roma inciuciona»

«Nessuno si fa i fatti suoi, ma questa gente mi piace da morire»

«L'ho capito tardi, il Palazzo non è di destra né di sinistra. Gli uomini che contano sono sempre gli stessi, tutti amici anche se non sembra»

ROMA

Come Brenno, Berlusconi e tanti altri prima di lui, in questi giorni c'è un *barbaro* sul Tevere che sta facendo le valigie. Roma che ti annusa e ti avvolge, ma se respingi il suo abbraccio ti risputa lontano. E per farlo può servirsi di chiunque. Nel caso di Maurizio Belpietro, il braccio destro bresciano di Vittorio Feltri assurto nell'ottobre scorso alla direzione del «Tempo» e allontanato dalla medesima centocinquanta giorni dopo, si è servita dell'editore Domenico Bonifaci, ramo edilizia, un abruzzese romanizzato che riceve il suo prossimo in pantofole lasciando spuntare un paio di mocassini dimostrativi sotto la scrivania. «Mi diceva: perché attacchi D'Alema, è un amico. E io lo guardavo: ma è dell'Ulivo! "Embè, faceva lui, siamo amici". Alla fine mi ha cacciato».

Alcuni sono più amici, ma si resta amici anche con quelli che sono un po' meno amici.

«Sarà. Qui tutti passano la vita a farsi gli affari degli altri, specie di quello che è uscito dalla stanza un attimo prima. Lo sai che andrà lui a dirigere l'ufficio? Ti risulta che il ministro abbia problemi di prostata? Indovina con chi va a letto quello lì? Sanno sempre tutto di tutti. Una sera vado a cena all'Augustea, torno al giornale e un collega mi gela: "Ho saputo che sei stato all'Augustea"».

Chi era la spia?

«Il cameriere. Ci fosse qualcuno che si fa i fatti suoi».

E chi li fa, i fatti?

«I fatti concreti, nessuno. Mai una conclusione, tutto sempre nel vago. Agli amministratori del giornale dissi: restringiamo il formato di tre centimetri per risparmiare. Risposta: "*Se pò fà*"».

S'è fatto?

«Aspetto ancora la risposta».

I politici hanno provato a prenderla sottobraccio?

«Come no? Mastella. Fisichella. Ma io serravo l'ascella».

Però anche lei, Belpietro. Far guerra al Palazzo dal giornale di Palazzo.

«Io pensavo che se *Il Tempo* era il giornale del Palazzo della destra non poteva esserlo anche della sinistra. Mi ero sbagliato. Il Palazzo non è di destra né di sinistra. Il Palazzo non sono i politici che vanno in tv, ma i cento uomini che contano davvero e non cambiano mai: alti burocrati, prelati, magistrati, funzionari. Vestiti sempre di scuro. Trasversali. Tutti amici anche se non sembra e soprattutto se non sembra: ho visto giornalisti anti-sistema scambiarsi tartine con uomini che più del sistema non si può. Calmi. Cinici. Eterni. Non credono in nulla e inghiottono tutto. Volevano inghiottire anche me. "Dottò venga a cena da noi, ce stanno un po' de amiche e de amici". E dàgli con 'sti amici».

Amici spesso premurosi?

«Colleghi che fanno a gara per portarti il caffè. Il commesso che ti dice: "Dottò, se deve andare in banca ce penso io". A Milano te lo sogni. Ma è anche quello un modo di inglobarti».

Belpietro, quanti luoghi comuni esistono su Roma?

«Troppi e tutti sbagliati. Tranne uno».

Roma pigrona?

«Falso. Si lavora come in Lombardia. C'è la *pennica*, ma alle 9 di sera trovi ancora l'avvocato in studio».

Allora Roma sciattona?

«Neanche. Lo dirò a Feltri: il centro di Milano è più sporco».

Roma ladrona?

«No. Roma inciuciona. Gente che si insulta in pubblico di giorno, ma entri in certe case la sera e te li trovi su un divano che chiacchierano amabilmente. Poi si mettono in disparte e concludono un affare: li ho visti io, un banchiere e un politico, concordare così una legginа».

Che case frequentava?

«I soliti salotti. Sei il direttore del Tempo, ti invitano. Con me hanno smesso quasi subito».

Che guai ha combinato?

«Ma che non so. La prima volta entro a mensa mi aggiro per le stanze con il piatto in mano...»

Roastbeef, patatine unte e treccia di mozzarella?

«Mi pare di sì».

Un classico.

«In un angolo vedo l'ex presidente della Consulta, Baldassarre, che sta spiegando a un altro commensale che Scalfaro eccetera eccetera».

E lei che fa?

«Che fa lui, piuttosto. Mi guarda. Abbassa la voce, tergiversa, però non smette di parlare. E io ascolto. E il giorno dopo scrivo. E' il mio mestiere. Ma non avevo capito niente».

Non aveva capito Roma?

«Infatti. Qui c'è una specie di vincolo. Si può dire tutto, purché non in maniera ufficiale. Lo schema è fisso: A origlia una cosa da B e la spiffera subito a C, con la premessa "ho saputo da fonte certa". Così la voce vola da salotto a salotto ingrandendosi lungo il tragitto, ma senza diventare certezza mai».

Un'ultima domanda: nonostante le ultime settanta righe, è contento di andar via?

«No. Questa città e la sua gente mi piacciono da morire». Il mestiere di Roma è tutto qui.

Massimo Gramellini

La richiesta discussa domani a Bruxelles. Napolitano: l'Europa collabori o sarà la catastrofe

L'Italia pungola i Quindici: partiamo

«Una missione in Albania protetta dai militari, subito»

ROMA. L'Italia chiederà domani al Consiglio dei ministri degli Esteri dell'Unione Europea l'invio di una missione civile di assistenza con la necessaria protezione internazionale. Un intervento richiesto dal nuovo governo albanese e ritenuto necessario da molte parti politiche. Lo stesso ministro dell'Interno Giorgio Napolitano ieri ha avvertito che la situazione in Albania potrebbe diventare catastrofica se nei prossimi giorni l'Unione Europea non mostrerà la «volontà e la determinazione» di fornire la sua collaborazione.

Ma le conclusioni della nostra diplomazia non si discostano dalla determinazione raggiunta dall'ambasciatore olandese Jan d'Ansembourg - che ha guidato la prima missione diplomatica dell'Ue in Albania - nella sua relazione che i Quindici esamineranno domani nella capitale belga.

Secondo indiscrezioni la relazione di d'Ansembourg suggerisce all'Unione di inviare in Albania «poliziotti» europei per garantire la sicurezza dei convogli che trasportano aiuti di emergenza.

Secondo fonti comunitarie, sono essenzialmente tre le aree in cui potrebbe intervenire l'eventuale forza di polizia europea per garantire la distribuzione di aiuti a chi ne ha veramente bisogno: l'aeroporto di Tirana e i porti di Durazzo e Valona.

Ad Apeldoorn i Quindici avevano stabilito il principio di una missione di appoggio in Albania, composta da un centinaio di esperti e protetta da un numero imprecisato di «guardie del corpo». Domani, i ministri valuteranno se esistono le condizioni per fornire al Paese aiuti non solo umanitari, ma anche economici, e potrebbero decidere di designare l'Italia, il Paese più colpito dal dramma albanese, come capofila e coordinatore di futuri ed eventuali interventi europei.

Dunque, l'Italia si prepara a partire. Gli uomini dei reparti speciali dell'esercito e di diverse compagnie di volontari provenienti da diversi reggimenti si stanno concentrando a Brindisi da dove prenderà il via la missione dopo il nulla osta della Ue. A Cagliari circa 200 tra ufficiali, sottufficiali e volontari del 151° reggimento fanteria «Sassari» sono stati posti in preallarme dallo Stato maggiore dell'esercito. Potrebbero partire domani stesso.

Le forze che si vanno concentrando in Puglia costituiscono solo la testa di ponte della forza multinazionale che avrà poi il compito, in Albania, di ripulire il Paese dalle migliaia di armi in circolazione, dopo la fuga di parte dei militari e il saccheggio delle caserme.

La Marina militare, oltre a provvedere al trasporto, con le sue unità, di uomini e mezzi dell'Esercito, ha imbarcato anche i fucilieri del Battaglione San Marco.

Oggi dovrebbe partire dall'aeroporto militare di Pisa un C-130 dell'aeronautica militare carico di medicinali e materiale di consumo sanitario per Tirana. Un primo aiuto per la popolazione albanese così come aveva annunciato venerdì il ministro degli Esteri Lamberto Dini.

Mentre ieri la cooperazione italiana in coordinamento con l'ambasciata d'Italia a Tirana ha avviato una missione di aiuti umanitari per l'ospedale di Valona, la città portuale dell'Albania meridionale.

I quindici ministri degli Esteri dell'Ue, sotto la presidenza di turno del ministro olandese Hans Van Mierlo, incontreranno nel pomeriggio di domani il loro collega albanese Arian Starova, prima di recarsi tutti insieme a Roma, dove si svolgeranno martedì le celebrazioni per i quarant'anni della firma del trattato che sancì la nascita della Comunità europea. Sarà anche l'occasione per incontrare il premier albanese Bashkim Fino.

Ma intanto all'intervento militare in Albania gli italiani dicono «no». Solo il 12% degli italiani ritiene infatti necessaria la «presenza dell'esercito» mentre il 41% indica la via degli aiuti umanitari e il 26% quella della diplomazia.

E se proprio un intervento diretto ci dovrà essere, l'80% pensa che l'Italia non debba andare da sola, ma aspettare l'intesa con altri Paesi europei.

E i dati, rilevati dall'istituto Cirm, dicono anche che per quanto riguarda l'arrivo dei profughi il 91 per cento degli italiani esprime «grande preoccupazione», il 58% pensa che debbano essere ospitati ma solo in parte, il 29% ritiene che invece non ci deve essere nessuna ospitalità. Il 70% è d'accordo con il limite dei tre mesi di soggiorno e il 52% che lo stato di emergenza sia «adeguato».

Maria Corbi

LA LEGA A BOLOGNA

«Ronde contro i profughi»

BOLOGNA. La Lega Nord bolognese «sta valutando la possibilità di istituire ronde di cittadini padani con il compito di proteggere la popolazione civile, non difesa dalle istituzioni romanofile, nei confronti dei clandestini albanesi». In una nota, la Lega Nord afferma di aver già raccolto tra i cittadini, in un banchetto allestito al mercato di Bazzano, oltre 300 firme contro l'arrivo di 150 albanesi a Monteveglio, previsto a partire da domani. Frattanto a Lecco, il sindaco Giuseppe Pogliani, leghista, con un passato da ufficiale di complemento dell'esercito italiano, riferendosi a un gruppo di militari albanesi fuggiti in Italia e che sono arrivati nella sua città, ha dichiarato: «Questi militari albanesi in città non li voglio. Se si fosse trattato di donne e bambini tutto bene, ma per i disertori non c'è posto e io, come ex ufficiale dell'esercito, non posso tollerare che vi sia chi si sottrae al primo compito di un militare. Cioè quello di difendere il proprio Paese con le armi». [Ansa]

Un elicottero militare italiano in missione a Valona. Uomini e mezzi di Esercito e Marina sono nuovamente in preallarme

Uomini e mezzi si stanno concentrando in Puglia
Sondaggio: solo il 12% dei connazionali dice sì

Criminalità

Il Csm: a rischio l'intera Europa

LECCE. La nuova emergenza albanese «rischia di mutare l'attuale quadro della criminalità organizzata in Puglia perché è risultato che la Puglia è diventata la "porta di ingresso" dei traffici illeciti» di armi, stupefacenti, sigarette e anche immigrati clandestini, «provenienti dal Sud-Est asiatico e dal Medio Oriente» e destinati in Europa. E' l'analisi fatta dalla Commissione criminalità organizzata del Consiglio Superiore della Magistratura e illustrata ieri a Lecce dal presidente della commissione, Sergio Lari.

Secondo la commissione del Csm, oggi gli uffici giudiziari della Puglia «si trovano ad affrontare una responsabilità enorme: quella di riuscire, in qualche modo, a fronteggiare un fenomeno che può determinare l'inquinamento, sotto il profilo criminale, dell'intera Europa perché, purtroppo, questa massa di sostanze stupefacenti e armi poi viene destinata e riciclata anche in altre aree».

Rispondendo alle domande dei giornalisti, Lari ha riferito che le indagini in corso in Puglia evidenziano che in Albania e nel Montenegro vi sono latitanti pugliesi e che in Albania, soprattuto al Sud, sono in corso vaste coltivazioni di sostanze stupefacenti». Secondo l'analisi della commissione «la criminalità albanese ha occupato alcune nicchie di fenomeni criminali lasciate da altre organizzazioni, come quella della prostituzione con casi addirittura di riduzione in schiavitù». [Ansa]

Primo incontro governo-insorti

TIRANA. Parte il dialogo tra il governo e gli insorti. Il primo incontro tra il premier socialista Bashkim Fino e una delegazione di sette membri del comitato di Valona è avvenuto ieri a mezzogiorno nella capitale. Un vertice al quale hanno partecipato anche i ministri dell'Interno, della Difesa e delle Finanze e che si è concluso con il reciproco impegno di collaborare ad una soluzione politica della crisi. Non è molto, ma dopo le minacce e gli ultimatum dei giorni scorsi, è già qualcosa.

Il premier Bashkim Fino

Lo stesso dialogo è un fatto politicamente rilevante, dopo che gli insorti del Nord avevano diffidato il premier dal parlare con i ribelli del Sud, e lo stesso partito democratico aveva dichiarato di non voler riconoscere i loro comitati. I rappresentanti di Valona hanno insistito con la richiesta di dimissioni del presidente Sali Berisha, ma il premier, che ha detto di respingere ogni forma di ultimatum, ha risposto che «la questione attiene alle scelte dei partiti e dello stesso Capo dello Stato».

Dal comitato degli insorti è giunta poi la richiesta al governo di rimettere in funzione il porto di Valona, esortazione curiosa giacché il porto è nelle mani dei ribelli. Quella di assicurare il funzionamento di porti e aeroporti è considerata ormai una priorità, soprattutto per consentire l'arrivo degli aiuti umanitari.

Da ieri mattina è stata potenziata, con l'impegno di forze speciali, la vigilanza dell'unico scalo aereo del Paese, quello di Tirana, dove è ripresa a funzionare la linea Tirana-Bari: moltissime le limitazioni imposte alle rotte, compreso il divieto di sorvolare il Nord del Paese. Forze di polizia presidiano anche il porto di Durazzo, la cui riapertura viene data per imminente.

Nonostante la partecipazione nello stesso governo, il confronto tra maggioranza e opposizione continua a essere acceso. Ieri la direzione del partito socialista ha accusato i deputati del partito democratico di aver bocciato in Parlamento la richiesta del premier Fino, che voleva riformare la radiotelevisione sottraendola al controllo del solo partito di Berisha.

E' una questione cruciale, soprattutto in vista delle prossime elezioni politiche che, comunque, a parere dello stesso premier, difficilmente potranno svolgersi a giugno.

Ieri, per la prima volta, non si sono registrati particolari incidenti nel Sud, se si esclude la strage avvenuta due notti fa nella città di Fier, dove erano rimaste uccise, in misteriosi regolamenti di conti, sei persone. Tra le vittime c'è anche Pellumb Dervishi, indicato come uno dei leader della protesta di piazza contro il fallimento delle finanziarie truffa.

Dervishi era stato incriminato dalle autorità di polizia, ma la scorsa settimana aveva goduto dell'amnistia decisa dal Parlamento contro gli insorti. L'uomo è stato ucciso da una banda armata mentre si trovava con un amico a bordo di un'auto. Nessuno è in grado di dire chi sia stato a sparare.

A Fier e a Korcia (nel Sud-Est) sono stati inviati da alcuni giorni speciali reparti antiterrorismo per provare a riportare l'ordine. Nessuna fonte locale ha riferito di aver notato squadre di agenti, ma è probabile che si tratti di una forza composta da uomini in abiti civili. Quello che è certo è che a Fier sono tornati in piazza i carri armati. [Ansa]

Stato civile di Torino

NATI DENUNCIATI IL 21 MARZO 1997

Abruzzese Davide; **Abrate** Lorenza; **Barbieri** Alessandra; **Barletta** Marco; **Bebawy** Pietro; **Cascio** Stefano; **Chiesa** Nicole; **Coda** Giovanni; **Cremonin** Sandra; **De Martino** Emiliano; **Di Munno** Martina; **Dioli** Lorenzo; **Galluccl** Federico; **Gancia** Violetta; **Garabello** Giorgia; **Hassani** Siham; **Hu Aldi** Felicia; **Khouija** Maha; **Khouija** Otman; **La Spina** Maria Elisa; **Lise** Silvia; **Loiacono** Aurora; **Magliano** Vittorio; **Mazzei** Mario; **Muscilino** Gloria; **Notarrigo** Kevin; **Orlando** Jessica; **Petronio** Francesco; **Pierro** Marcello; **Pizzaghello** Sara; **Plescia** Silvia; **Pugliano** Giovanni Battista; **Racano** Arianna; **Rappa** Debora; **Ricci** Jacopo; **Romeo** Alessandro; **Borrone** Valentina; **Vacca** Marco; **Verlone** Ivan; **Zappador** Enrico.

MORTI DENUNCIATI IL 21 MARZO 1997

Negli Ospedali: **Prisco** Amalia ved. **Roscigno**, anni 81, Molinette, nata a Torre Annunziata (NA); **Zambara** Antonino, a. 74, Molinette, nato a Gioia Tauro (RC); **Giuliano** Savino, a. 73, Giovanni Bosco, nato a Minervino Murge (BA); **Abburrà** Romana in **Brannetti**, a. 59, S. Giovanni Antica Sede Oncologica, nata a Barge (CN); **Timpanaro** Francesca ved. **Furnari**, a. 87, Maria Vittoria, nata a Castel di Judica (CT); **Geri** Italo, a. 64, Maria Vittoria, nato a Torino; **Notaria** Carlo, a. 70, Evangelico Valdese, nato a S. Benigno Canavese (TO); **Pregnolato** Daniela, a. 38, Molinette, nata a Torino; **Malta** Secondina ved. **Pitone**, a. 93, Gradenigo, nata a Torino; **Terelli** Nunzia ved. **Panebianco**, a. 70, Cottolengo, nato a Toritto (BA); **Florica** Antonino, a. 56, Maria Vittoria, nato a Realmonte (AG); **Tassore** Lazzaro Dorino, a. 79, Maria Vittoria, nato a Perrero (TO); **Garda** Elda, a. 72, Giovanni Bosco, nata a Settimo Torinese (TO); **Icardi** Ezio, a. 50, Molinette, nato a Asti; **Milo** Caterina ved. **Arrobbio**, a. 85, Molinette, nata a Cerro Tanaro (AT); **Trapani** Christian, mesi 6, Ostetrico Ginecologico Sant'Anna, nato a Pinerolo (TO); **Burlasco** Maria Luisa ved. **Beltramo**, a. 92, Amedeo di Savoia, nata a Cavallermaggiore (CN).

Presso residenze: **Villarbolt** Irma ved. **Nano**, anni 87, via Finalmarina 18, nata a Torino; **Rebaudengo** Margherita in **Vitali**, a. 70, via Perrero 29, nata a Asti; **Ferraro** Giuseppina ved. **Macaluso**, a. 87, via G. Baretti 28, nata a Torino; **Cerutti** Anna Maria in **Bocchiola**, a. 70, corso S. Maurizio 77, nata a Torino; **Chiabrando** Serafina ved. **Filia**, a. 95, corso G. Sommeiller 28, nata a Pinerolo (TO); **Quarzini** Rosa ved. **Rollo**, a. 89, via Villa della Regina 21, nata a Torino; **Brustia** Luigi, a. 82, via Onorato Vigliani 222, nato a Boscoriero (TO); **Di Maria** Giacomo, a. 82, corso G. Agnelli 156/10, nato a Gratteri (PA); **Sacco** Maria ved. **Memoli**, a. 68, via Curniana 31, nata a Torremaggiore (FG).

Presso case di cura, di riposo e istituti religiosi: **Pillot** Teresa ved. **Lanzavecchia**, anni 91, casa di cura S. Paolo, nata a Asti; **Sgarbossa** Giuseppina, a. 68, Suore San Giuseppe, nata a Galliera Veneta (PD); **Aubert** Teresa, a. 87, casa di cura Semini, nata a Torino; **Mussa** Luisa in **Montalcini**, a. 73, casa di cura Callini, nata a Savignone (GE).

Presso Medicina Legale: **Carta** Salvatore, anni 80, nato a Guasila (CA); **Arrigoni** Giuseppina ved. **Sensibile**, a. 59, nata a Torino; **Viola** Liboria in **Cosentino**, a. 78, nata a Pietraparzia (EN); **Varesio** Primitiva ved. **Stroppiana**, a. 74, nata a Cortazzone (AT); **Muro** Iolanda ved. **Balonl**, a. 90, nata a Mombello Monferrato (AL).

Nati 40 - Morti 35

E' mancata all'affetto dei suoi cari

Candida Franco ved. Voglino

Lo annunciano figlie, genero, nipoti e pronipoti. I funerali avranno luogo lunedì 24 marzo alle ore 11,45 nella parrocchia Maria Madre della Chiesa. Un ringraziamento alla «Assistenza Faro».

— **Torino**, 22 marzo 1997.

E' mancata improvvisamente all'affetto dei suoi cari

Luisa Mussa in Montalcini

A funerali avvenuti in Alpignano, ne danno il doloroso annuncio il marito **Giuliano**, il figlio **Sergio** con **Francine**, le nipotine **Sophie** e **Camille**, il fratello **Marco** con **Piera** figli, nuore e nipoti. Un particolare ringraziamento, per le assidue cure, al cugino Dino ed al dott. Giacomo Tamponi.

— **Torino**, 23 marzo 1997.

Il cognato **Enzo Montalcini** con **Ina**, **Susanna** con **Angel**, **Gianluca** con **Mirella** e figli sono affettuosamente vicini a Giuliano e Sergio.

La famiglia **Savoy** si associa al dolore della famiglia Montalcini per la perdita della cara **LUISA**.

Renato e **Maria Teresa Gasparini** partecipano al dolore di Giuliano e Sergio.

Lo **Studio Fubini Jorio Cavalli** partecipa commosso al dolore dei famigliari per la perdita della signora

Luisa Mussa

— **Torino**, 22 marzo 1997.

Il **Ristorante Pizzeria Augusto** partecipa al dolore.

Dario Angiola Paolo Elena Diena affettuosamente partecipano.

La **Carmagnani Piemonte Spa** partecipa al dolore dell'ing. Giuliano Montalcini per il decesso della signora

Luisa Montalcini

— **Torino**, 22 marzo 1997.

Improvvisamente è mancata

Dea Conti ved. Dal Bosco

anni 72

La piangono la figlia **Rita** con **Fausto, Stefania, Pietro, Carola, Francesco,** sorelle, parenti tutti. Funerali lunedì 24 ore 10 parrocchia Castagneto Po.

— **Castagneto Po**, 23 marzo 1997.

Partecipano con affetto le famiglie: **Rino Ventura**; **Rocchetto - Oliaro, Borca - Acquadro, Maina, Angelo Pautasso; Paola Rimondotto; Gigi Viano, Virna e Roberto; Banco - Besso; Peccralla; Melchionna; Regis, Massa.**

E' mancata

Maddalena Colli ved. Pagano

di anni 83

L'annunciano la figlia **Sarina** con **Renzo** e **Marcella.** Funerali in Susa lunedì 24 c. ore 15 Cattedrale S. Giusto.

— **Susa**, 23 marzo 1997.

Affettuosamente partecipano le famiglie **Aimi, Fazia, Goria, Scarabello, Vallory.**

Teresa Reimondo e figli partecipa.

Improvvisamente è mancata

Renata Grebori

L'annunciano con tristezza la sorella **Gina,** la cognata **Rina,** i nipoti e gli adorati pronipoti **Carlo, Marco, Andrea** e **Alberto,** cugini e parenti tutti. I funerali avranno luogo martedì 25 c.m. ore 8,15 nella parrocchia Santissimo Nome di Gesù.

— **Torino**, 22 marzo 1997.

Mario, Mariuccia e **Daniela** sono vicini a Gina nel dolore per la perdita della cara **RENATA.**

I cugini **Marchiolo, Allocco Benedetto** piangono la cara **RENATA.**

E' serenamente mancato ai suoi cari

Benito Floris (Nuccio)

Lo annunciano ancora increduli **Maria Livia, Barbara, Fabio.** Funerali martedì 25 marzo ore 11,45 parrocchia San Benedetto.

— **Torino**, 21 marzo 1997.

Dopo una vita dedicata al lavoro è mancato

Giuseppe Casalegno

Con infinito dolore lo annunciano i fratelli: **Nino** con **Teresa, Luigi** con **Franca, Attilio** con **Laura.** Un grazie affettuoso al dr. Massimo Martinelli per le amorevoli cure. I funerali avranno luogo lunedì 24 marzo ore 11,45, parrocchia Gran Madre di Dio.

— **Torino**, 21 marzo 1997.

Caro zio **BEPPE** ti ricorderemo sempre con tanto affetto: **Betty** e **Massimo, Gianni** e **Monica, Antonella** e **Marcello.**

Sarai sempre nei nostri cuori: **Davide** e **Giulia, Virginia** e **Vittoria, Gianfilippo** e **Gabriele.**

Cugini **Angelo** e **Giovanni Saavito** e famiglie ricordano **BEPPE** affettuosamente.

Partecipiamo sentitamente. **Ester, Luigino** e **Antonia** con **Ginevra** e **Giovanni.**

Alberto e **Anna Rossi** partecipano al dolore della famiglia Casalegno.

Laura Martinelli De Marsanich con **Ruccio** e **Mariagrazia, Giulio** e **Giovanna** sono affettuosamente vicini a Nino, Teresa, Massimo e Betty per la perdita del caro zio **BEPPE.**

La famiglia **Inglese** partecipa con profondo cordoglio al dolore dei familiari.

I **Vecchi Dipendenti** si uniscono al dolore della famiglia e ricordano con infinito affetto

Beppe Casalegno

— **Torino**, 23 marzo 1997.

E' mancato

Tranquillo Ercolin

anni 79

L'annunciano: la moglie **Rosalia,** le figlie **Laris** e **Tiziana,** i generi **Ettore** e **Renzo.** Funerali lunedì 24 marzo ore 10 parrocchia Madonna di Campagna (via Cardinal Massaia) partendo da via Lulli 11 alle ore 9,45. Non fiori ma eventuali offerte all'Associazione Faro, via Cavour 40 bis (To).

— **Torino**, 22 marzo 1997.

E' mancato l'

ARCHITETTO

Massimo Grosso

anni 47

Lo annunciano angosciati i familiari. Funerali nella Collegiata di Carmagnola, martedì 25 alle ore 14,30.

— **Carmagnola**, 21 marzo 1997.

ARCHITETTO

Massimo Grosso

— **Carmagnola**, 21 marzo 1997.

Angela e **Simone** sono affettuosamente vicini a Luciana e Ilana e non dimenticheranno mai **MASSIMO.**

— **Carmagnola**, 22 marzo 1997.

E' mancato all'affetto dei suoi cari

cav. Eraldo Aghemo

Lo annunciano con immenso dolore la moglie **Vittoria,** il figlio **Attilio** con la moglie **Cinzia** e le adorate nipotine **Elisa** e **Silvia,** cognati e parenti tutti.

— **Borgaretto**, 23 marzo 1997.

E' mancato all'affetto dei suoi cari

Emilio Gasparini

Ten. Col. degli alpini a riposo

Addolorati lo annunciano: i figli **Mariateresa** con **Mario, Pier Luigi** con **Assuntina,** i nipoti **Fabrizio, Simona, Stefania** e **Roberto,** parenti tutti. Funerali lunedì 24 ore 8,15 parrocchia Gesù Nazareno.

— **Torino**, 21 marzo 1997.

Il **Fogolér Furlan di Torino** ricorda il

m.tro Emilio Gasparini

socio cofondatore del sodalizio.

— **Torino**, 22 marzo 1997.

E' mancata all'affetto dei suoi cari

Antonia De Giorgi in Aspero (Antonella)

L'annunciano **Enzo** con **Stefano,** nuora **Marina, Piero,** cognati, nipoti. Funerali lunedì 24 ore 11,45 parrocchia Gesù Operaio, partendo dall'ospedale Molinette (via Santena) ore 11. Non fiori, ma offerte Associazione Piemontese contro le leucemie c/c 16487 San Paolo Agenzia 24. La presente è partecipazione e ringraziamento.

— **Torino**, 21 marzo 1997

Condomini e **Amministratore** di **corso Brescia 87** partecipano al dolore della famiglia Aspero.

Maria, Sara, Dario e **Piera** vi abbracciano stretti.

Presidente, Amministratore, Soci e **Collaboratori tutti** dell'**Informatique Torino srl** si uniscono al dolore delle famiglie Aspero De Giorgi.

— **Torino**, 22 marzo 1997.

E' serenamente mancato

Giovanni Bay

anni 92

Lo annunciano i figli: **Sergio** con **Bona, Franco** e **Andrea; Luciano** con **Piera, Nicola** e **Lisa;** i fratelli **Giuseppe** e **Umberto** con famiglie, parenti tutti. Funerali in Torino lunedì 24 marzo ore 10 parrocchia Beato Cottolengo (corso Polenza).

— **Lanzo**, 22 marzo 1997.

Partecipano al dolore di Luciano e famiglia gli amici **Guido** e **Vanda, Angelo Marziana Roberto Laura Pietro Lella Vittorio Alessandra Annamaria.**

Le famiglie **Balletti, Bonvicino, Vergnano** prendono parte al lutto.

Gli amici **Bosio Feri Malvano Traverso** partecipano commossi.

E' mancato

Antonio Giletti (Filpot)

anni 71

L'annunciano la moglie **Margherita Vigna Suria,** i figli **Elena, Gianna, Filippo** con le rispettive famiglie. Funerali in Corio lunedì 24 c.m. ore 15 cappella S. Grato.

— **Corio**, 21 marzo 1997.

Cristianamente è mancato

Luigi Umoretto

(Premio Fedeltà al Lavoro)

di anni 75

L'annunciano con dolore i figli **Carla** con il marito **Michele Napoli; Giorgio** con la moglie **Adriana Costantino** ed i piccoli **Luca** e **Alessia;** le sorelle **Giuseppina** e **Alda;** parenti tutti. Funerali in Devesi di Cirié lunedì 24 corr. ore 14,30 partendo dall'abitazione via San Pietro 94. La presente è partecipazione e ringraziamento.

— **Devesi di Cirié**, 22 marzo 1997.

Presidente, Amministratori e **Colleghi tutti** dell'**Alpitour Italia SpA** sono vicini alla signora Angela Monteforte e famiglia per l'improvvisa perdita del carissimo figlio

Antonello Arnaudo

— **Cuneo**, 22 marzo 1997.

E' mancato all'affetto dei suoi cari

Leonardo Longatti

Lo piangono moglie, figlia, nipote. Funerali lunedì 24 ore 8,15 parrocchia S. Ignazio, via Monfalcone 148.

— **Torino**, 20 marzo 1997.

Umberto Mestroianni ricorda l'amico

dott. Mario Corgnati

sensibile sostenitore dell'arte.

— **Marino**, 22 marzo 1997.

Partecipano commossi gli amici: **Gianna** e **Gustavo; Margherita** e **Romeo; Vittoria** e **Beppe.**

Dopo lunghe sofferenze è mancata la

dott. prof. Elena Acuti

Lo annuncia con tanto dolore la nipote **Paola.** I funerali avranno luogo lunedì 24 alle ore 14 nella parrocchia della Immacolata Concezione, via San Donato 21. La salma verrà quindi trasportata a Casale Monferrato per essere tumulata nella tomba di famiglia.

— **Torino**, 22 marzo 1997

Giulia e **Puntin** sono vicini a Paola nel ricordo della zia **ELENA.**

---

prof. Giuseppe Querin

Santina Elia Paolo Zagaria partecipano profondamente commossi.

— **Torino**, 23 marzo 1997.

RINGRAZIAMENTI

Luciano Rubatto

Nel nostro cuore, per sempre, infinita riconoscenza a chi gli ha voluto bene. La mamma, **Lucia, Lorenzo** e **Sara.**

— **Torino**, 23 marzo 1997.

Per la grande dimostrazione di affetto e stima tributata all'

ing. Dario Guglielmina

la famiglia ringrazia.

Torino, 21 marzo 1997.

ANNIVERSARI

1970 1997

Luigi de Grazia

In costante ricordo.

1957 1997

Maria Roggia

Enrico.

1997 1997

GEOMETRA

Giandomenico Quaglino

Sempre vivo il tuo ricordo.

1972 1997

Alessandro Bonnin

Un ricordo.

1936 1997

Matilda Laguzzi Losano

Ricordandoti sempre, **Titti** e **Giorgio.** S. Messa 24 marzo ore 18 parrocchia S. Alfonso.

1977 1997

Anna Gibello Moriondo

Sempre ricordata e rimpianta.

1995 1997

prof. Dario Tabasso

Ricordandoti sempre con affetto. I tuoi cari.

1981 1997

Ezio Caranzano

Ricordandoti.

1979 1997

cav. Guido Magnino

Affettuosamente ricordato.

1977 1997

Spirito Baravalle

Grazie per tutto il bene che mi hai voluto. Mi manchi tanto, papà, **Marilena.**

1989 23 MARZO 1997

Alma De Gasparis Pieri

Guido e **Filippo** ti ricordano.

1972 1997

Ugo Iseglio

Caro papà sei sempre con noi.

Il Presidente: l'opposizione sobillava la gente contro la polizia per cercare il bagno di sangue

«Vi racconto la congiura contro di me»

Intervista con Berisha: macché ribellione spontanea

TIRANA
DAL NOSTRO INVIATO

«Lo so per certo: tutto è cominciato quando, a Valona, hanno stabilito a tavolino di ammazzare un vecchio membro del partito democratico. L'hanno deciso proprio così, la rivolta, hanno detto: "Domani si va a sparare". Di quello che sostengo, ho i documenti». C'è silenzio nell'ufficio al primo piano della Presidenza, in Deshmoret e Kombit, il viale alberato del potere. Sali Berisha pare un uomo solo e, forse, lo sa di non avere amici. Ma sorride e non sembra quel relitto raccontato da alcuni diplomatici che, in un passato recente, hanno cercato una soluzione al caos albanese consigliandogli di togliere il disturbo. Indossa un abito blu rigato, camicia candida, cravatta scura a disegni geometrici. Certo, non è sereno e forse per questo non la smette di tormentare il pennarello Faber-Castell a punta finissima e lancia continue occhiate al metro in argento sulla scrivania.

Ma chi l'ha avuta quell'idea, Presidente?

«Qualcuno della sinistra più estrema, certo dell'opposizione».

Qualche nome?

«Già fatti, non è il momento di ripeterli».

Insomma, un complotto per destabilizzare, dice. E lei definiva «ribelli comunisti» quelli che sparavano: è ancora della stessa idea?

«Il boicottaggio del voto, parlo di quello politico, è un fatto senza precedenti nella storia d'Europa. Questo boicottaggio ha autoescluso una parte della popolazione dalla vita pubblica. E molti hanno contestato il voto perché non hanno avuto il coraggio di accettare la sconfitta. Non erano elezioni truccate. Se n'è avuta prova alle amministrative, 5 mesi più tardi, quando c'è stato soltanto un due per cento di differenza. E' tutto documentato dal Consiglio d'Europa, dall'Italia».

E allora?

«Con la caduta delle "finanziarie a piramide" è cominciata la manipolazione di questa protesta. E' da quando ha preso il via questa storia che ripeto che occorre una soluzione politica. Ma qualcuno ha fatto di tutto perché si arrivasse al bagno di sangue. Le spiego quello che è successo a Valona: tutto si è sempre e soltanto concentrato sul commissariato di polizia. Come in tutte le altre città, del resto. E sa perché? Perché la polizia aveva l'ordine di non sparare ma c'era chi a tutti i costi voleva l'incidente, il morto. Poi, la situazione è sfuggita di mano a tutti».

E ora la situazione com'è?

«Più calma, negli ultimi tre giorni. Nel Nord e nel Sud Est, Korcia e Pogradec sono sotto controllo. Ma rimane ancora destabilizzata tragicamente da bande armate in qualche distretto del Sud».

Ma c'è chi soffia sul fuoco dall'esterno, magari deluso per non avere ottenuto qualcosa, per esempio basi militari?

«Una cosa vorrei sottolineare, che in tutti questi anni ho rispettato due principi fondamentali: orientare questo Paese il più possibile verso l'Europa e l'Occidente; difendere la sovranità dello Stato. E poi, sì: in tutta la politica albanese ci sono state interferenze facilmente comprensibili, se si guarda la latitudine. Lo scenario della rivolta, del contagio, non è uno scenario albanese. Lo so benissimo, chi lo ha montato, questo scenario».

Ha commesso errori?

«No».

Sicuro?

«Assolutamente!... Ma sì, uno: non aver previsto la ribellione. Non ho mai pensato che si potesse conquistare il potere con le armi. Il fatto è che avevamo istituzioni troppo fragili: la polizia, l'esercito che ha deposto le armi invece di difendere. Nemmeno la costituzione del governo di unità nazionale ha fermato la violenza».

Perché l'esercito ha fornito una pessima prova?

«Le società dittatoriali sono società militari. Anche l'Albania lo era. Io ho smantellato quella struttura perché incompatibile col nostro desiderio di crescita e col nostro bilancio. Le nostre scuole militari erano frequentate da un numero di studenti quattro volte superiore a quello dell'Austria. Abbiamo cercato di adeguare l'esercito allo Stato. I nostri obiettivi erano differenti, lo dimostra il fatto che non ho messo insieme una struttura militare molto forte, anzi, con la riforma sono stati messi fuori la maggior parte degli ufficiali».

Ma ora lei deve dialogare con i «comitati per la salute» delle varie città...

«Fantocci».

Quali sono i rapporti col governo? E col primo ministro Fino?

«Il governo ha il mio pieno appoggio. Ho fatto appello al Parlamento perché lo sostenga, credo che stia lavorando con serietà. E il primo ministro è uno corretto».

Lei pensa di aver ricevuto qualche torto?

«Certo. Ma preferisco parlare delle situazioni interne».

Parliamone, allora. Molti chiedono le sue dimissioni, dai «ribelli comunisti» del Sud agli avversari politici. Che cosa risponde?

«Che prima di tutto non accetterei mai di lasciare sotto la minaccia delle armi la mia carica. Sono rimasto tutto questo tempo per trovarmi laddove dovevo essere. Se ho un rimpianto, è vedere la saldatura fra mafia e ribelli che organizzano assalti alle banche e terrorizzano la popolazione innocente. Anche di questi legami ho la prova. Agli albanesi ho sempre ripetuto che farò l'impossibile per una soluzione politica. Ai socialisti, il 1° marzo, proprio nella sala di là, ho fatto un discorso chiaro: offritemi una soluzione politica, quella che vi sia meglio, l'accetto. A una sola condizione: non chiedetemi di violare la Costituzione, perché questo rappresenterebbe un precedente pericoloso di golpe presidenziale. Qui siamo in Europa, non in America Latina. Avevo chiesto due cose, in fondo: condannare la ribellione e la violenza, e dire agli albanesi che nessun governo avrebbe mai potuto pagare le somme perdute con le finanziarie. Non hanno accettato. Ecco perché siamo arrivati a questo punto».

E che cosa si aspetta dalla comunità internazionale? E dall'Italia?

«Due cose: che ci diano aiuto forte per scongiurare la guerra civile e nella ricostruzione del Paese. La soluzione politica è stata concordata con tutti, in particolare con l'Europa e con l'Italia. Ho fiducia che ci aiuteranno a salvare la democrazia, che è l'unica via per questo Paese».

Va bene, lei non molla. E il suo futuro politico?

«E' nelle mani degli albanesi».

Vincenzo Tessandori

Il presidente albanese Sali Berisha nei giorni in cui poteva mostrare felice il segno della vittoria

«Ho le prove con i nomi dei colpevoli»

Sotto, una cella devastata dal passaggio dei ribelli nelle carceri albanesi

«Forze dell'ordine impreparate solo perché le abbiamo ridotte a dimensioni compatibili con la democrazia che aspiriamo a essere»

GLI 007 DI TIRANA

«Un ruolo del nuovo capo Cia nella rivolta»

TIRANA. Il capo dei servizi segreti albanesi (shik), che ha già formalizzato le sue dimissioni, ha chiamato in causa tra le persone che avrebbero avuto «un ruolo» nella rivolta esplosa nel Sud, George Tenet, candidato dal presidente americano Bill Clinton alla direzione della Cia. Le accuse sono state lanciate due giorni fa durante un'audizione che il responsabile dei servizi segreti albanesi, Bashkim Gazidede, ha avuto con il gruppo parlamentare del partito democratico.

Gazidede ha ricostruito quelli che, secondo lui, sono stati i retroscena dell'insurrezione, guidata - ha detto - dalle lobby greco-ortodosse. Lobby che avrebbero forte influenza negli Stati Uniti, a cominciare da George Tenet, vicedirettore dell'Agenzia di Intelligence americana e candidato alla sua direzione. Tenet, secondo Gazidede, è originario dell'Albania meridionale: il padre, infatti, sarebbe nato nella cittadina di Himara (poco distante da Valona), da dove emigrò in giovane età per la Grecia. Gazidede ha riferito che Tenet sarebbe stato «almeno quattro volte in Albania» in epoca recente, e ha sostenuto di essere in possesso di «documenti che proverebbero le sue affermazioni», riservandosi di «renderli pubblici al momento opportuno». Gazidede ha anche detto di aver raccolto «intercettazioni telefoniche» e ha aggiunto che Tenet ha ancora in Albania alcuni parenti. [Ansa]

INTERVENTO

L'Europa non aspetti che sia un'altra Bosnia

STRASBURGO

Gli anniversari costituiscono sempre l'occasione per fare un bilancio del passato e per trarre certi insegnamenti per il futuro. Il 40° anniversario del Trattato di Roma che celebreremo il prossimo 25 marzo non si sottrae a questa regola generale.

Che cosa ha dato ai cittadini il processo di integrazione dell'Europa? Credo che sia evidente agli occhi di tutti che il Trattato di Roma ha contribuito con forza a sanare le ferite lasciate nel nostro continente da due guerre mondiali in meno di trent'anni. Del resto, già la prima Comunità formata da sei Paesi soltanto fra cui l'Italia, quella del Carbone e dell'Acciaio, di 8 anni più vecchia, associava vincitori e vinti nella volontà comune di consolidare in Europa occidentale un gruppo di democrazie e poneva le basi per la ricostruzione e per lo sviluppo economico.

José Maria Gil-Robles

Diciamo subito che questa collaborazione è andata sviluppando ciò che uno dei suoi padri fondatori, Maurice Shumann, chiamava «le solidarietà di fatto», che significa creare abitudini di vita in comune e di decisioni collettive che toccavano un numero sempre maggiore di persone. Per cui, se all'inizio coloro che hanno maggiormente percepito la presenza della Comunità sono stati gli agricoltori, gli imprenditori commerciali ed altri operatori economici, via via il coinvolgimento si è esteso a tutti i settori della società, tanto che oggi si può parlare di una vera e propria cittadinanza europea. Ed anche se non è stato sempre possibile, ciò ha implicato la ricerca di un modo per avanzare tutti insieme verso il raggiungimento di un obiettivo comune.

Oggi, sembra che questa solidarietà possa essere messa in discussione dall'introduzione dell'Euro, per cui si parla di Paesi che potrebbero essere esclusi dalla fase iniziale del progetto.

Ebbene, io penso che la solidarietà non sia un aiuto che i più forti concedono ai più deboli, ma sono certo che essa comporti l'ideazione di una politica che consideri gli interessi di tutti. La garanzia di questa politica è l'intervento del Parlamento europeo che farà di tutto per impedire che l'Europa sia divisa in due: da una parte i Paesi a moneta forte, dall'altra quelli a moneta debole. Peraltro, questa solidarietà finirà per tradursi in un vantaggio per gli stessi Paesi a moneta forte perché l'esperienza ci ha dimostrato che una moneta troppo forte ostacola le esportazioni, determina il raffreddamento dell'economia e, in ultima analisi, crea difficoltà a difendere i livelli occupazionali.

Oltre all'introduzione dell'Euro, c'è un altro problema che attanaglia l'Europa in questi giorni: la questione albanese. Ritengo che questo problema debba essere considerato sotto due punti di vista.

Da un lato vi è la difficoltà dell'Italia ad assorbire il grande flusso di profughi che arrivano in Puglia da quel Paese balcanico. Ebbene, da un punto di vista generale, si può dire che asilo e immigrazione faranno parte delle nuove politiche del Trattato di Maastricht che gli Stati dell'Unione stanno rinegoziando in questi mesi, ma è nato dell'avviso che non si possa aspettare che il Trattato venga ratificato per prendere dei provvedimenti intesi ad evitare che tutto il peso dell'aiuto umanitario e dell'accoglienza venga lasciato soltanto all'Italia.

Dall'altro, vi è la questione dell'eventuale invio di una forza di interposizione da parte dell'Unione europea. Questo problema si inquadra in un contesto più ampio: il crollo del muro di Berlino ha lasciato un vuoto di potere e una situazione di instabilità in molti Paesi dell'Europa centrale e orientale, e ha determinato l'esigenza di ritrovare nuovi equilibri fra le grandi potenze. In tale contesto, gli europei dell'Unione hanno il dovere di aiutare gli altri europei a vivere in pace ed in democrazia. Per questo, il Parlamento europeo ha chiesto che l'Unione si doti di una vera e propria politica estera e di sicurezza in comune. Nell'attesa, non dobbiamo lasciare che in Albania gli eventi precipitino fino a divenire tragici come lo sono stati nel caso dell'ex Jugoslavia e dobbiamo prendere insieme quei provvedimenti che non siamo stati capaci di prendere allora.

José Maria Gil-Robles Gil-Delgado
Presidente del Parlamento europeo

Tregua finita, tornano i boat-people

Sono sbarcati in cento. A Valona rubati 120 motoscafi

BRINDISI
DAL NOSTRO INVIATO

Un mare appena più calmo, ed ecco di nuovo il boat-people albanese muoversi verso l'Italia. Ieri solo due barche, un centinaio di persone in tutto, ma il segnale che l'emergenza resta, che è lì in agguato e che potrebbero bastare un paio di giorni senza onde per riportare sulle coste pugliesi migliaia di persone. Quelli di ieri sono stati arrivi «tranquilli»: le strutture dell'accoglienza brindisine, che hanno avuto il tempo di smaltire quasi tutti i profughi, hanno potuto ospitare tutti senza problemi. Il solo motivo di tensione è stato il «bisticcio» fra Marina e Guardia di Finanza per rimorchiare in porto una delle unità: il premio della contesa era una apparizione in tivù alla quale nessuna delle due armi voleva rinunciare. Ha vinto la Marina.

La prima ad arrivare, ieri pomeriggio verso le 15, era stata una motosilurante (più moderna di quelle giunte nei giorni scorsi) partita dal porto militare dell'isola di Saseno, nel Sud dell'Albania, con a bordo trentotto persone: l'equipaggio militare e le loro famiglie, con una quindicina di bambini. Appena sbarcati i profughi hanno raccontato di aver lasciato una situazione molto tesa, resa più difficile dalla scarsità dei viveri. In nottata è poi giunta, ancora nel porto di Brindisi, una nave appoggio militare (anch'essa salpata da Saseno) con a bordo una cinquantina di persone, fra cui molti militari disertori, il cui controllo è durato tutta la notte. «L'arrivo di imbarcazioni dall'Albania - sottolineano alla Capitaneria di Porto - potrebbe diventare più intenso con il mare calmo, ma le previsioni meteo sono piuttosto cattive e, almeno per qualche giorno, le onde dovrebbero restare alte». Va però aggiunto che i mezzi ancora efficienti, disponibili nei porti albanesi, dovrebbero essere pochi. Si parla di 30-40 pescherecci e di una decina di navi militari di piccolo-medio tonnellaggio.

Intanto Brindisi vive con un certo nervosismo, questo weekend. Il sindaco ha lamentato ancora ieri la «scarsa attenzione verso un problema che è adesso attenuato, ma tutt'altro che risolto» e nel passeggio del sabato sera, lungo corso Garibaldi, anche i discorsi della gente tradivano più di una preoccupazione. Ci si chiede soprattutto cosa stia accadendo all'incrociatore Vittorio Veneto ed alla nave appoggio San Giusto (che ha imbarcato persino dieci carri armati Leopard), che dopo essere entrati in porto non ne sono più usciti. E' probabile che attendano i risultati dell'incontro fra i ministri dell'Unione Europea, per poi andare a supportare una possibile azione umanitaria: «Ma non era meglio - si chiede la gente - mandare queste modernissime unità a pattugliare il mare di fronte a Durazzo e Valona, al limite delle nostre acque territoriali?».

Con due unità militari Su una c'erano anche 15 bimbi. A Lecce sospetto di riciclaggio per la «Vefa Italia»

La motosilurante albanese con 38 persone a bordo che ieri verso le 15 ha riaperto l'ondata degli arrivi di profughi nel porto di Brindisi

Intanto non mancano le «voci» su imminenti altri sbarchi. Tramontata quella dell'arrivo di un grosso mercantile, che è fermo nel porto di Durazzo assolutamente non in grado di navigare, è ora il turno di 120 motoscafi che sarebbero spariti dal porto di Valona. Si trattava di imbarcazioni poste sotto sequestro qualche anno fa, quasi tutte con i motori in disordine. Chi li ha rubati vuole davvero utilizzarli per puntare verso l'Italia? Lo sapremo nei prossimi giorni.

Intanto, allentata la tensione che arriva dal mare, sono due «gialli» a tenere banco nelle procure pugliesi. A Lecce si indaga sulla Vefa Italia, una società che porta lo stesso nome (ed ha lo stesso marchio) della finanziaria di Tirana, il cui crack ha scatenato le ire degli albanesi. C'è una relazione fra le due società? I dirigenti della Vefa italiana respingono con decisione ogni sospetto, ma la Guardia di Finanza ha ugualmente sequestrato pacchi di documenti, computer e dischetti che verranno esaminati nelle prossime ore. I magistrati ipotizzano un possibile «riciclaggio di denaro di illecita provenienza» nonché l'«associazione a delinquere di stampo mafioso» ed hanno emesso otto avvisi di garanzia.

L'altro giallo riguarda la motonave Fulgidus, arrivata nel porto di Brindisi una settimana fa, con a bordo addirittura l'ex ministro degli esteri albanese. Il suo comandante, già denunciato per aver favorito l'ingresso di clandestini, è stato arrestato ieri per tentata truffa aggravata: già in possesso di due permessi di soggiorno italiani, cercava di acquisire anche lo status di rifugiato politico. E la motonave, sino a pochi mesi fa di proprietà italiana, sembra fosse stata recentemente acquisita dai servizi segreti albanesi. Ultima missione, salvare il ministro.

Angelo Conti

Sassi contro i militari che sparano, i palestinesi tentano l'assalto al quartiere ebraico

A Hebron esplode la nuova Intifada

Battaglia dopo l'attentato di Tel Aviv, cento feriti

TEL AVIV
NOSTRO SERVIZIO

All'indomani dell'attentato suicida islamico di Tel Aviv che ha provocato la morte di tre donne israeliane, più di cento dimostranti palestinesi, che lanciavano sassi, sono rimasti feriti in duri scontri con l'esercito israeliano avvenuti a Hebron, mentre la situazione nei Territori è divenuta incandescente. Da Amman gli integralisti di Hamas hanno fatto appello alla polizia palestinese affinché si schieri accanto ai dimostranti.

L'ondata di tensione - innescata dall'inizio dei lavori di costruzione di un nuovo rione ebraico a Gerusalemme Est - si è estesa alla Galilea. Gravi disordini si sono verificati a Nazaret al termine di una manifestazione del movimento islamico.

Intanto - mentre i bambini israeliani tornano oggi nelle strade per celebrare il Purim, il Carnevale ebraico - le autorità temono nuovi attentati palestinesi e mantengono ad oltranza la chiusura ermetica dei Territori. In una adirata conversazione telefonica, il premier Benyamin Netanyahu ha intimato al presidente dell'Anp Yasser Arafat (che nei mesi scorsi ha rimesso in libertà 150 militanti di Hamas e della Jihad islamica) di estirpare una volta per tutte il terrorismo islamico. Arafat ha dato ordine di arrestare subito Ibrahim Mukadmeh, un comandante militare di Hamas che era stato liberato dal carcere di Gaza dieci giorni fa: all'arrivo degli agenti palestinesi il leader islamico era già fuggito.

In questo clima di viva tensione si è inserita ieri la notizia (di fonte anonima) secondo cui un soldato israeliano era stato rapito da un commando di palestinesi. La polizia ha ricercato uno per uno tutti gli israeliani che avevano il suo stesso nome e al termine di ore di grande apprensione è giunta alla conclusione che si trattava di un falso.

Il punto di maggiore frizione fra israeliani e palestinesi è stato ieri a Hebron, la città cisgiordana presidiata per quattro quinti dalle forze palestinesi e per un quinto dalle israeliane. Per varie ore una folla di dimostranti palestinesi ha cercato di irrompere nel rione ebraico, dove vivono in stato di assedio 400 coloni. I soldati israeliani avevano avuto ordine di non aprire il fuoco: nella esasperazione attuale alcune vittime palestinesi possono provocare una sollevazione generale in Cisgiordania. Il bilancio degli scontri è tuttavia molto pesante: secondo fonti palestinesi i feriti da proiettili di gomma e gli intossicati da gas lacrimogeni sono stati una sessantina. «Una strage» ha commentato il portavoce di Hamas Ibrahim Ghoshe che ha esortato la polizia palestinese, attaccata nel corso degli scontri dagli stessi connazionali, a rispondere al fuoco dei soldati israeliani.

I servizi di sicurezza israeliani hanno intanto accertato che il kamikaze Muhammed Abdel Khader Animat era un cameriere di 28 anni, padre di quattro figli, simpatizzante di Hamas, che nei mesi scorsi aveva lavorato in due ristoranti di Rishon le-Zion, un sobborgo di Tel Aviv. Il villaggio cisgiordano in cui viveva (Zurif) è stato posto sotto coprifuoco e gli accessi della sua abitazione sono stati murati. L'inchiesta ha permesso di stabilire che l'uomo ha ricevuto l'ordigno (circa tre chilogrammi di tritolo di buona qualità, potenziato con chiodi e biglie) dopo aver lasciato il villaggio.

Ieri intanto l'Autorità nazionale palestinese ha fermamente respinto le accuse di Netanyahu secondo cui sarebbe almeno in parte responsabile dell'attentato di Tel Aviv per la «negligenza» mostrata nell'apprendere nei giorni scorsi da Israele che un attacco suicida era imminente.

«Netanyahu non dovrebbe dimenticare - ha puntualizzato Marwan Kanafani, un portavoce di Arafat - che è stato proprio lui, con la sua politica provocatoria, a sospingere la Regione verso la disperazione».

Aldo Baquis

Arafat ordina di arrestare Mukadmeh leader di Hamas Ma era già fuggito

Attaccati anche i poliziotti dell'Anp Gli ultrà agli agenti «Unitevi alla rivolta»

Un israeliano punta il fucile contro i dimostranti a Hebron (FOTO ANSA)

Caccia al copto in Alto Egitto

Già quaranta vittime del terrore islamico

IL CAIRO
NOSTRO SERVIZIO

Davanti alla cattedrale copta di Abbassiya, alla periferia Nord della megalopoli egiziana, la sorveglianza delle forze di sicurezza è molto discreta. Una sola camionetta carica di militari, in divisa nera ed elmetto, sosta nella strada a fianco della chiesa. I fedeli non sono numerosi e scivolano via silenziosi. Stessa calma attorno alle altre chiese sparse negli altri quartieri del Cairo dove si concentra la minoranza copta che rappresenta il 5,8 per cento della popolazione.

Nulla lascia trapelare la tensione che agita da settimane questa comunità, divenuta ormai il bersaglio preferito dei terroristi della Yamaa Islamiya. Ben 40 copti (secondo il settimanale laico progressista Al-Ahaly) sono stati trucidati nel giro di un mese nell'Alto Egitto, dove si respira un'atmosfera diversa, un'aria da scontro campale. Nel cielo del governatorato di Qena, 600 chilometri a Sud del Cairo, teatro delle ultime carneficine perpetrate dagli estremisti islamici, elicotteri volteggiano in cielo e autoblindo accerchiano i villaggi, mentre le truppe danno la caccia ai fondamentalisti. Bilancio: 1500 arresti.

L'ultimo massacro risale a una settimana fa (giovedì 13 marzo), si è consumato nel villaggio di Ezbat Dawoud, vicino a Nag Hammadi, 450 chilometri a Sud del Cairo. Un gruppo di terroristi irrompe, verso sera, nel piccolo villaggio, abitato per lo più da poveri contadini copti. E apre il fuoco con fucili automatici contro passanti e negozianti. Mezz'ora d'inferno al termine della quale restano i corpi senza vita di 13 persone. Nove dei quali sono copti, gli altri sono musulmani. Un film già visto tante volte in Algeria. Durante la fuga il commando crivella di pallottole il treno Aswan-Cairo: una donna perde la vita.

Un mese prima ad Abu Qurqas, nell'Alto Egitto, i terroristi islamici assaltarono una chiesa copta durante una lezione di catechismo e massacrarono sette ragazzi e il prete. L'opinione pubblica fu scossa, ai funerali presero parte le massime autorità religiose islamiche. Il governo, nel tentativo di sedare la rabbia della minoranza, invita all'unità nazionale, alla convivenza civile e rimarca il passato comune che unisce musulmani e copti.

«L'obiettivo dei terroristi è provocare una sedizione religiosa in Egitto», dichiara il deputato di Nag Hammadi, Abdel Rehim Algoul. Prudente invece Diaa Rashawan del Centro studi strategici del quotidiano Al-Ahram. «Si tratta di episodi criminosi ma sporadici dettati dalle condizioni sociali nel Sud dove regna la mentalità del clan». E si chiede: «Come mai al Cairo non succedono queste cose nonostante la concentrazione dei copti e dei loro interessi economici, e l'assenza di rigidi controlli?». Ma nemmeno esclude una spaccatura in seno alla Yamaa per cui l'ala dura potrebbe aver deciso questa mossa.

La Yamaa, infatti, ha negato il suo coinvolgimento nel massacro e ha addossato la responsabilità alle forze di sicurezza «al fine di screditare i combattenti islamici». Mentre Muntassar Al-Zaiat, difensore di molti integralisti incarcerati, ha avanzato l'inverosimile ipotesi secondo cui dietro questi attentati vi fosse la mano di Israele.

Forse l'ipotesi più plausibile è quella di Al-Ahlay, secondo cui gli estremisti islamici cercano di imporre ai copti il pagamento del «gizian», la tassa che la tradizione coranica imponeva agli infedeli per continuare a vivere indisturbati. A essere attaccati dagli ultrà sarebbero quei villaggi che rifiutano di pagare.

Il fatto che la polizia abbia già individuato gli autori del massacro rende più plausibile l'ipotesi che vi sia un disegno strategico volto a incendiare l'Alto Egitto. Già il Cairo, nel 1981, poco prima dell'uccisione del presidente Sadat per mano della Yihad, sperimentò questo tipo di violenza confessionale: con bombe nelle chiese, e cruenti scontri tra musulmani e copti.

Con Mubarak i rapporti con la minoranza sono migliorati. Anche se resta della ruggine per via di alcune rivendicazioni dei copti ignorate dal regime. Come la restrizione alla costruzione di nuove chiese (giorni fa la folla dopo la preghiera del venerdì, sempre nel Sud, ha assaltato una chiesa appena restaurata per togliere la croce posta sul campanile). E la mancanza di piena parità tra gli appartenenti alle due confessioni nelle promozioni nell'apparato statale e la limitazione all'accesso a certe funzioni costituiscono l'altra grossa lamentela dei copti. Inoltre, si lagnano del fatto di essere trascurati politicamente dal partito di Mubarak (Pnd) tanto che nessuno di loro viene candidato nelle sue file. E i dieci deputati di fede cristiana che siedono in Parlamento vengono nominati direttamente dal presidente.

Ibrahim Refat

MAGHREB

L'emiro indica al commando come uccidere. Distrutte le case delle vittime

«Questi sgozzateli, questi decapitateli»

Algeria, massacrate quattro famiglie (32 persone)

ALGERI. Una nuova efferata strage di stampo islamico è stata consumata in Algeria in pieno giorno: secondo quanto hanno riferito i quotidiani «Liberte» e «El Watan», i componenti di quattro famiglie, 32 persone in tutto, tra cui 16 donne e un ragazzo di 14 anni, sono stati sgozzati in un piccolo villaggio, Ksar Boukhari, 150 chilometri a Sud di Algeri.

Il giornale «El Watan», che cita la testimonianza dei vicini che sono riusciti a scampare alla carneficina, ha descritto la dinamica dell'ennesima strage consumata dagli ultrà islamici: una trentina di uomini armati di fucili, asce e coltellacci hanno fatto irruzione nel piccolo centro in pieno giorno, hanno costretto a forza le quattro famiglie a uscire dalle loro abitazioni e li hanno sterminati senza pietà. L'orribile morte è giunta per ordine dell'emiro, il capo che guidava il gruppo di fanatici. Ha indicato lui chi prendere, chi sgozzare, chi decapitare. Compiuta la sanguinaria missione, i terroristi hanno distrutto le abitazioni delle vittime e nel giro di mezz'ora sono fuggiti sulle montagne.

Si tratterebbe di una banda legata al Gruppo Islamico Armato (Gia), il più spietato dei movimenti integralisti, responsabile delle stragi più efferate che da qualche anno costellano la cronaca algerina.

I giornali danno anche notizia che mercoledì in un attentato esplosivo contro la linea ferroviaria che collega Algeri con il capoluogo della Cabilia, Tizi-Uzu, sarebbero morti gli attentatori: sul posto, tra le località di Naciria e Tadmait, sono stati rinvenuti alcuni corpi dilaniati, due o otto, a seconda della fonte, presumibilmente dei terroristi che hanno piazzato la bomba, che pare sia scoppiata in anticipo. La linea ferroviaria tra Algeri e Tizi-Uzu, cento chilometri ad Est della capitale, è ancora interrotta.

Sempre secondo quanto hanno riferito i giornali, durante un'operazione di polizia in un quartiere di Algeri, Madania, sarebbe stato ucciso Abdenur Kaddur, uno dei capi del Fronte Islamico della Jihad Armata ricercato da due anni assieme ad altri quattro estremisti: gli agenti hanno individuato il «covo» dei cinque nella serata di mercoledì e avrebbero ingaggiato una sparatoria protrattasi per buona parte della notte e conclusasi con un rogo nel quale sono morti tutti e cinque i terroristi.

Il commando agiva principalmente nella capitale algerina e viene ritenuto responsabile di una serie di attentati contro intellettuali, giornalisti e altri esponenti del mondo laico e in quanto tali «nemici» dell'integralismo religioso. Tra le loro vittime anche alcuni alti funzionari di Stato, tra i quali due ex ministri dell'Interno e il leader sindacale Abdelhaq Benhamouda. (Agi)

Sotto gli occhi della madre. Soppresso il rettile

Florida, bimbo di tre anni sbranato da un alligatore

WASHINGTON. L'attacco è stato fulmineo e letale: un bimbo di tre anni che stava giocando in un lago della Florida (Usa) è stato azzannato, trascinato sott'acqua e ucciso da un alligatore, a pochi metri dalla madre e dal fratellino. Il piccolo Adam Binford è rimasto vittima di un alligatore di oltre due metri e mezzo di lunghezza.

Il corpo senza vita del bambino è stato ritrovato dopo una notte di ricerche.

L'alligatore-killer, ancora vicino al piccolo, è stato soppresso e sarà sottoposto a una serie di analisi. Gli agenti della polizia locale e gli esperti della «Florida Game and Fresh Commission» non hanno voluto rivelare dettagli sulle condizioni in cui è stato ritrovato Adam.

Gli alligatori, come i coccodrilli, di solito non mangiano subito le loro vittime: lasciano i corpi a putrefare in modo che si ammorbidiscano prima di divorarli.

Questa macabra abitudine ha permesso ai genitori di Adam di ritrovarne almeno i poveri resti.

Lori Binford, 31 anni, ha raccontato che Adam stava giocando con il fratello Evan di 8 anni e il cane vicino alla riva del lago Ashby, a 30 chilometri da Orlando.

Improvvisamente la madre ha sentito il rumore di un tuffo: si è girata e non ha visto più Adam, troppo piccolo per aver provocato tutto quel movimento d'acqua. L'ipotesi dell'alligatore si è dimostrata purtroppo realistica.

Dal 1943 a oggi sono stati denunciati in America 225 attacchi di alligatori contro esseri umani, sette dei quali fatali. Ma il brivido dell'incontro ravvicinato con i grossi rettili resta una delle attrazioni favorite dai turisti nelle aree umide della Florida. (Ansa)

REPORTAGE

Uomini di 90 nazionalità e un'anima sola: pareva sconfitta dalla storia, ma l'epopea continua

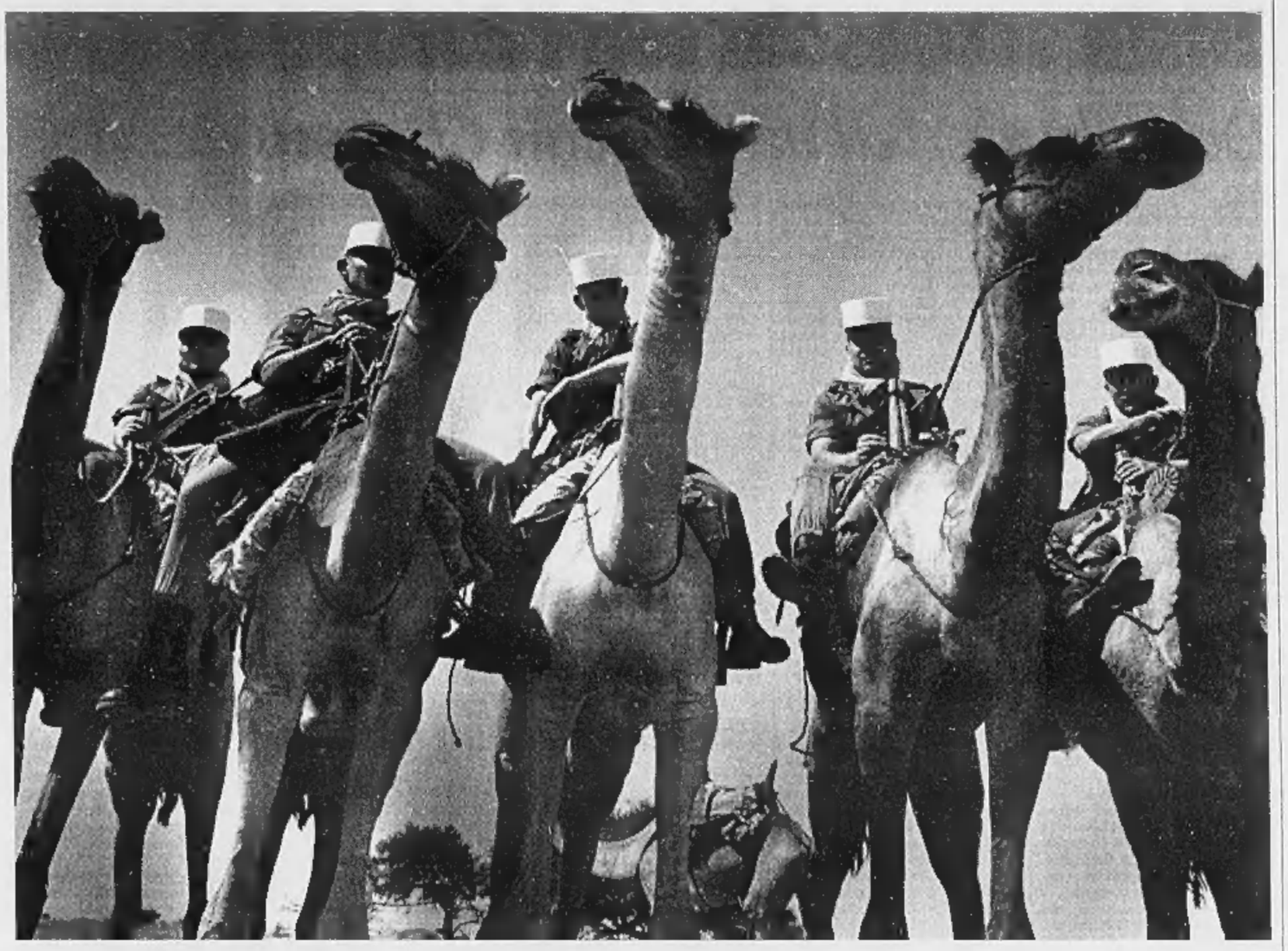

Legionari a cammello nel deserto A Gibuti la temperatura è spesso sopra i 40 gradi e l'umidità superiore all'80 per cento. Le foto di questa pagina, tratte dal libro «Legio patria nostra», sono di Giorgia Fiorio

LA LEGIONE STRANIERA
FONDATA NEL 1831
8.500 UOMINI DA 120 PAESI

SEI BASI IN FRANCIA

Aubagne	primo addestramento
Castelnaudary	addestramento avanzato
Nimes	1 reggimento di fanteria
Calvi	1 reggimento paracadutisti
Avignone	1 reggimento del genio
Orange	1 reggimento di cavalleria (elicotteristi)

QUATTRO BASI ALL'ESTERO

Guyana	1 reggimento
Mururoa	1 reggimento
Mayotte	1 distaccamento
Gibuti	1 mezza brigata

A Gibuti con gli ultimi guerrieri

Nei torridi fortini della Legione Straniera

Qui il suolo gareggia per natura e mineralogia con quello della Luna. Il Gaggadé ha il record termico del pianeta: +87° Per Albert Londres «dicono che a Gibuti ci siano 44 gradi all'ombra. Fandonie: non esiste ombra»

GIBUTI

GLI Ultimi Guerrieri avanzano carponi verso l'obiettivo. Legionari bianchi con facce e mani nere di grasso perché la luna, a Gibuti, tradisce i rari Visi Pallidi. E legionari neri con maquillage verde perché i raggi lunari smascherano la pelle d'ebano, e alle sentinelle nemiche non bisogna lasciare il vantaggio di sparare per prime.

A pochi metri dalle spiagge che incantavano Rimbaud e nutrono tuttora l'immaginario coloniale, la Legione Straniera si batte contro se stessa per ingannare i fantasmi della pace e dirsi - un trentennio dopo l'Algeria -: «Ci siamo. Eccoci». Legio Patria Nostra è la loro divisa ben più del képi bianco che stregava Marlene Dietrich in «Marocco». Novanta nazionalità, ma un'anima sola. Il miracolo che non riesce a Chirac nelle indocili banlieues multietniche, lo plasma ogni giorno il cap. Denis Pinoteau sulle torride sponde del Mar Rosso.

E' lui a dirigere i commando che, come un sol uomo, fra pochi attimi faranno scoppiare l'inferno nella rada. Il fortino avversario è poco più di un simulacro. Baracche sbrecciate. Servirono a costruire la litoranea fra Gibuti e Tadjoura. Pagò re Fahd, il saudita, esigendo in contraccambio dalla baby-Repubblica gibutina - oggi diciottenne - che islamizzasse il Paese a suon di moschee. L'attacco divampa improvviso. Raffiche, esplosivi, crepitio di fuoco e ordini. Il vulcano Ardoukôba - cono tozzo dai bagliori nerastri che nel '78 terrorizzò Gibuti e gli regala ancora, per tenerle in esercizio, periodici sismi - osserva altero la concorrenza sleale degli umani.

I dieci légionnaires che difendevano la postazione sono neutralizzati. Un eufemismo per uccisi. Niente prigionieri: à la guerre comme à la guerre. Bisogna ripeterselo, che di esercitazione - seppure estrema - si tratta. Troppo cimento nel «ce la faremo», troppa fede per non gridare al miraggio e credere che stasera la Légion risuscitì davvero per magia la sua epopea, dalla messicana Camerone a Dien-Bien-Phu.

Spiega Bruno Carpentier, vallone, capitano e poeta, che «la fratellanza in armi è sacrificio totale». «I nostri exploit leggendari raccontano débâcles trasformate in vittorie dall'eroismo collettivo». E Bibbia alla mano, dice: «L'ufficiale, anzi ogni legionario, deve essere come il Buon Pastore della parabola evangelica, e non darsi pace finché ritrova la sua pecorella smarrita. Morire sì. Abbandonare un camarade mai».

Parole da monaco guerriero. Folgoranti e surreali come la marcia notturna che ci condurrà verso tre «Puma Sa 330». Elicottero eguale salvezza. I pori delle rocce laviche crocchiano sotto gli anfibi. Dicono i geologi che in questo angolo dimenticato del globo il suolo rivaleggia per natura e mineralogia con quello di Sorella Luna, impassibile spettatrice.

Qualche miglio a destra, Obock, la prima Cayenna francese risparmiata a Dreyfus e ormai in rovina. Dall'altro lato, il temibile Gaggadé e il suo record termico planetario: +87°. Se gli elicotteri si facessero attendere qualche milioncino d'anni vedremmo separarsi, proprio quaggiù, il Corno d'Africa e partire alla deriva sull'oceano. Le crepe si intravedono già. Ed ecco: il paesaggio, finora debitore a Jules Verne, si fa dantesco. Scendiamo verso il Lago Assal, quota -150, una banchisa di sale ne occupa quasi due terzi. Ma a percorrerla diverremmo prede inermi di peraltro improbabili contrattacchi. E allora via attraverso forre e gole che l'imbuto moltiplica sulle pendici.

Per consolarsi dell'afa, con l'umidità (80 per cento) per optional di serie, come non ripetere seguendo Albert Londres: «Dicono che Gibuti faccia 44 gradi all'ombra. Fandonie. A Gibuti non c'è ombra». Oppure puoi sempre fantasticare che solchi il sale naturale in cui girarono «Il pianeta delle scimmie» e dunque vivi nella fantascienza. Ma tra colubri, scorpioni e ragni grossi come la mano ben reali.

E' forse ora, tuttavia, di abbandonare i nostri legionari-marines per inseguire quelli sciupafemmine, flambeurs e dandy della bagarre che mitologia vuole popolino gli erewhon, i non-luoghi dei deserti africani. Persino Schulz fa loro il verso con un irresistibile Snoopy legionario alla perenne ricerca di un enigmatico «Fort Zinderzeuf».

Trasuderanno l'odore di sabbia calda che Edith Piaf attribuisce loro nel refrain di «Mon Légionnaire»? Sì. L'avamposto di Iskhoutir è lì per mostrarci che non sempre Leopardi aveva ragione. Talvolta la leggenda sopravvive a se stessa anziché abbellire lo squallido vero».

Siamo a Dikhil. L'Etiopia è vicinissima, le catapecchie di Gibuti anni luce distanti. Palmizi, tucul, nuraghi diroccati, una «panetteria moderna» - così vuole l'insegna - e intorno il nulla. La Legione aveva una tendopoli. Ne rimane il perimetro. Sassi dipinti a calce viva, come vuole tradizione. E magari fra mezzogiorno e le due, per provare che le corvée non sono solo letteratura.

Un cartello abbandonato: «Nimes, 5800 kms». E' l'emblema della XIII Demi-brigade, con la scritta «Narvik». Dalle imprese artiche della primavera '40 alla Brousse dove tubercolosi e malaria regnano sovrane e di sole si muore. Anche nella Légion.

La nuova sede è un fortino bianco e merlato come quelli di Lego con il tricolore sul pennone e il gagliardetto rosso-verde a ricordarci le origini elvetiche del primo reclutamento. Quindici uomini sui 756 che conta la Legione nell'ex «Territorio degli Afar e degli Issa», alias Somalia francese. E rotazione ogni due settimane. Malgrado i condizionatori - ironia della sorte, la marca è «Westpoint», omonima con l'accademia militare Usa - l'esistenza è dura. Sveglia fra le 5 e le 6, footing, missioni quotidiane bussola in mano, marce logoranti. E zero donne. I 50 bordelli etiopici di Gibuti, senza contare le somale che battono il marciapiede e le rare squillo bianche (Christine, la regina, per una notte d'amore ingoia un salario mensile) sono pallido ricordo.

Resta il tv. Ma senza la tivù: incaptabile, solo videocassette. Il commissario Aldo Maccione spopola. Ma a furia di visionarlo la suspense svapora. Per fortuna c'è la birra. Il sergente Malone, angloirlandese, ne aveva scommesse 24 casse sul match di rugby Francia-Gran Bretagna. Ma gli inglesi l'hanno tradito nel secondo tempo. Beve per dimenticare il conto faraonico. Amaro Beau Geste. Quattro anni di esercito inglese, poi il coup de foudre per la Legione: «Qui posso guardare negli occhi i miei superiori. A Londra era vietato».

Sulla branda, «Il Signore degli Anelli». E oltre la zanzariera, per tenergli compagnia, 12 mitragliatrici. Impeccabili come i fucili d'ordinanza. Vedi rientrare nel meriggio carcasse umane madide di sudore, rosse come il terreno argilloso che in epoche non remote le donne Issa lavoravano per assimilarne il ferro. Ebbene, scesi dalla jeep, a ricevere le prime attenzioni è lui, il mitra made in Saint-Etienne. Pennellino per togliere la patina di polvere, strofinaccio, grasso... Il bebé in acciaio bruno sembra gradire le attenzioni paterne. Rifocillatolo, il legionario può cercare conforto nella doccia, volentieri in panne da siccità, la lettura, lo sport, il fumo.

L'adjutant Lebihan, bretone, infermiere, sgrana una sigaretta dietro l'altra. Camel, noblesse oblige. E se non cammelli, quanto meno i dromedari scorrono allo stato brado lungo la carovaniera che unisce via Dikhil gli altopiani d'Etiopia al mare. «Mi raccomando, non scriva troppe sciocchezze», ammonisce. Trentatré anni, 13 di servizio in képi. «Il futuro mi sembrava così anonimo, uniforme, vano. Meglio cambiare». Fra due primavere, se lo desidera, andrà in pensione.

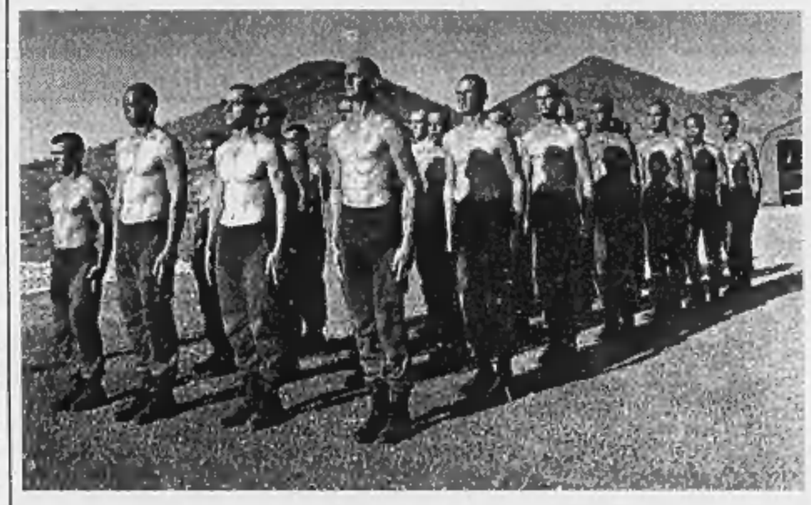

Un gruppo di legionari a torso nudo sull'attenti sotto il sole del deserto. Nel fortino di Dikhil staziona a rotazione 1/5 dei 756 uomini che la Legione conta nella Somalia francese. Sopra, un altro degli «ultimi guerrieri» al fianco di un indigeno africano

Firmi per un lustro, a partire da 36 mesi puoi chiedere la naturalizzazione francese. E lo stipendio aumenterà fino ai 5-6 milioni in fine carriera. «Ma credo non vi sia legionario - sorride Lebihan - vaccinato contro la tentazione numero uno: disertare. Un giorno o l'altro arriva. E occorre saper far fronte. Qualcuno scappa a un semestre dal termine della ferma. Vano credersi al riparo. Ma parlare serve, e aprirsi aiuta a superare la crisi». I disertori rimangono così percentuale fisiologica: neppure il 10%.

In ogni caso, a vedere Marek il polacco si direbbe possa servire un secolo intero la Francia. Scultoreo, mandibola spartana, occhi azzurri, sul braccio - pardon, bicipite - il tatuaggio di un legionario romano. «Bambino, "Quo Vadis" mi faceva sognare. Adesso ho la mia legione. E non è più di carta». Risparmia, Marek. C'è la morosa, sociologa, che nelle vacanze baratta la Vistola con il Golfo di Aden per coccolarselo un poco.

Altri percorsi sono meno edificanti. Per esempio il ragazzo boemo dello stage Kommando. Chiamiamolo Frantisek. Se torna in Repubblica Ceca lo arresteranno. Il codice proibisce di «servire presso eserciti stranieri». E allora convoca i genitori oltrefrontiera, in Germania, per abbracciarli. Talismano anti nostalgia, una registrazione di Bedrich Smetana. «Ma Vlast», il poema sinfonico del Risorgimento praghese, che passa dall'idillio iniziale - la Moldava - agli squilli guerreschi della ribellione taborita, compatibile con la mistica legionaria.

Invece Gabriele Salvatore da Pantelleria, caporal chef, preferisce il melodramma e - al cinema - Sophie Marceau. Un cd retrò «Toscanini dirige Giuseppe Verdi» ammicca dall'armadio. E la bella Sophie tappezza il muro. «Partii senza dir nulla a nessuno ma non me ne vogliono più. Diventare francese? No grazie. Ho una sola nazione: l'Italia. E ci tornerò».

Vorrebbe il grancapo-col. Nougayrede ne arrivassero decine come lui. Al contrario, il flusso italiano e latino, indispensabile per l'equilibrio etnico della Legione, si inaridisce. I disordini balcanici e il marasma slavo riversano torme di russi, ucraini, slovacchi, bulgari. E il delicatissimo melting pot subisce l'attrazione fatale dell'Europa Orientale. Chiedetelo agli ufficiali che servivano l'Armata Rossa e ricevono ormai il soldo dalla République.

Romantici? Criminali? Qualcuno, ma ben più numerosi i disoccupati. La Legione offre Amori & Guerre, ma ancor più l'impiego. All'avventuriero subentra impercettibilmente l'economo. E il legionario versione risparmiosa - che privilegia sul lupanare serale l'affittacamere e una concubina fissa - emargina gli inguaribili sognatori. E poi, Gibuti non è l'Harry's Bar equatoriale e dannunziano la cui sola evocazione fa trasalire gli europei nostalgici. Con almeno 200 mila profughi sui 500.000 residenti, l'Aids epidemico fra le 3 mila mercenarie «cristiane» locali (così la morale islamica è salva), la longa manus di Addis Abeba che vede nel progressivo disimpegno francese il miglior atout per le sue ambizioni territoriali, un leader come Hassan Gouled Aptidon in pieno declino psicofisico, l'assistenzialismo transalpino non potrà in eterno surrogare la Storia. Piace descrivere Gibuti come un'Helvetia Felix negra. E non saranno i rifugiati somali che qui trovano il paradiso a smentirlo. Ma i capitali latitano. E mai vedremo una Dubai gibutina affacciarsi su Bab el Mandeb. La cooperazione italiana svolge un lavoro prezioso, testimonia il console Rizzo, ma i bisogni rimangono enormi.

Ci siamo avventurati con i legionari nei valloni lungo guadi e creste. Distribuzione di farmaci. Ma solo chi è sano può accorrere. Un vaccino e via. Donne e bambini prioritari. Quando li passerete? «Non sappiamo». Si potrebbe far meglio. La guerra umanitario-sanitaria rientra - come dimostra l'esempio bosniaco - tra le prerogative della Légion che assolve l'incarico con zelo e responsabilità.

Il capitano Chataignon ha tra le mani Claudel, Bruno Carpentier sfoglia Diderot e firma autografi per il suo volume di poesia, non figurano espressioni quali «paralisi cristica» e «asintotico». Alla vigilia del Duemila i soldatacci da Missione Impossibile non meritavano gli intellettuali parigini o quantomeno Saint-Exupéry? «La solitudine coltiva le anime». E l'ordine ferreo fa il resto.

Curiosa Francia. Affida la sua difesa suprema ai sans-papiers della L.S., per deportarne altri in manette sui charter verso la Romania o il Mali. E' xenofoba con Le Pen, non di meno mitizza i suoi pretoriani stranieri. Che la ripagano di cuore.

Perché tutto ciò appaia normale o logico, bisogna essere a Gibuti. Dove l'unica cosa a funzionare con precisione elvetica è l'invio aereo di khât fresco - la droga nazionale - da Dire Dawa. Arrivo quotidiano, con la benedizione del regime. Che Bouti - l'orchessa alla cui sconfitta (djibi) la mini-Repubblica deve l'ottimo - non si aggiri ancora tra i suoi figli?

Enrico Benedetto

Chi entra firma per un lustro, dopo i 36 mesi si può chiedere la naturalizzazione francese. A fine carriera la paga è di 6 milioni

La sveglia è tra le 5 e le 6; poi footing missioni con la bussola in mano e marce logoranti. Unica distrazione, la tv

Si arruolano sempre meno «latini», la crisi balcanica e il marasma slavo riversano torme di russi, ucraini, bulgari Salta l'equilibrio etnico

«La Russia è pronta per entrare nell'Ue». Il commento a Bruxelles: è pura fantascienza

Eltsin si consola con l'Europa

Dopo la resa al vertice con Clinton

MOSCA
DAL NOSTRO CORRISPONDENTE

Non ci vogliono nella Nato? Ebbene, io dichiaro che la Russia è pronta all'ingresso nell'Unione Europea. Boris Eltsin, entusiasta dei risultati ottenuti con «l'amico Bill», rilancia le ambizioni occidentaliste della Russia mentre incontra il presidente finlandese Ahtissari. Ma l'uscita del presidente russo, a Bruxelles in ambienti comunitari, ieri è stata, seppur non ufficialmente, così commentata: «L'ipotesi di una adesione di Mosca all'Unione Europea è pura fantascienza».

Lo stesso Eltsin ieri ha ammesso, con evidente malumore, che Bill Clinton non gli ha dato assicurazione alcuna circa la «seconda ondata» di adesioni alla Nato, quella che potrebbe coinvolgere alcuni Paesi dell'ex Unione Sovietica: le tre Repubbliche del Baltico e addirittura l'Ucraina. «Non tutto è stato facile nelle nostre conversazioni - ha ammesso il presidente russo prima di ripartire alla volta di Mosca -, non siamo riusciti a trovare un accordo sulla questione della non adesione alla Nato dei Paesi ex Urss». Gli Stati Uniti, cioè, tengono aperta la porta in quella direzione sebbene sappiano perfettamente che Mosca considererebbe una tale decisione come una drammatica offesa.

Il ministro degli Esteri russo, Evghenij Primakov, è stato ancora più esplicito proprio ieri, incontrando il suo omologo finlandese. Se l'Alleanza insiste, ciò rimetterebbe in discussione il sistema di relazioni tra Russia e Nato», cioè proprio quello che a Helsinki, con grande fatica, si è appena cominciato a mettere in piedi.

E, probabilmente per questo motivo, Eltsin ha sentito il bisogno di rassicurare solennemente Estonia, Lettonia e Lituania: «Noi dobbiamo far sparire le loro preoccupazioni che la Russia ripeta gli avvenimenti di qualche decennio fa». Evidente riferimento all'occupazione delle tre Repubbliche baltiche da parte dell'Unione Sovietica stalinjana. Si ha ragione di dubitare che i baltici si accontenteranno.

Così, ad appena 24 ore dalla conclusione di un summit che Eltsin ha disperato bisogno di dipingere come un proprio successo, cominciano ad apparire le crepe del modesto edificio che Washington e il Cremlino hanno cercato di presentare come un sontuoso palazzo. Il presidente russo, tornando in patria, ha pronunciato solenni parole di autogiustificazione: «Lascio Helsinki con il sentimento di un dovere compiuto». Sottolineando che i cinque documenti firmati con Bill Clinton «sono documenti globali e strategici, che guardano al XXI secolo», e ribadendo che «noi non abbiamo fatto una gara di corsa sulla distanza, perché non siamo degli atleti e per questo motivo chiedersi chi ha vinto e chi ha perso non è una cosa seria».

E quando qualcuno dei colleghi russi ha insistito sul fatto che è stata l'iniziativa americana a mettere a repentaglio i buoni rapporti con la Russia, Eltsin ha finito per riconoscere che Mosca ha dovuto svolgere a Helsinki il doppio ruolo del boia e dell'impiccato: «Noi abbiamo ritenuto che non si doveva rompere la cooperazione russo-americana, e che la partnership doveva essere continuata nell'interesse dei nostri popoli».

Ma la prospettiva, seppure dilazionata, di altre ondate di allargamento della Nato, prima alla Bulgaria e Romania, poi a qualcuna delle Repubbliche ex sovietiche (e l'Ucraina sarebbe per Mosca un vero e proprio schiaffo, perfino più dei baltici!, scopre evidentemente il fianco di Eltsin alla critica delle opposizioni. Ieri il leader comunista Ghennadij Ziuganov ha sparato la prima bordata: a Helsinki - ha detto - «la politica estera di Eltsin ha subito una totale disfatta». «Si è trattato di una Versailles russa», ha aggiunto Ziuganov, facendo evidente riferimento agli accordi delle potenze vincitrici che umiliarono la Germania sconfitta nella Prima guerra mondiale. «Noi non possiamo concedere alcuna fiducia al nostro Presidente, che non è capace di guardare neanche di due passi in avanti e che è responsabile di un completo tradimento degl'interessi nazionali del Paese».

Meno liquidatorio il giudizio di uno dei vice-presidenti della Duma, Jurij Juriev, della frazione «Jabloko», di opposizione democratica. Dopo l'allargamento della Nato - ha dichiarato Juriev - la Russia dovrà rivedere le priorità della propria politica estera e cominciare a creare nuovi assi, nuovi blocchi capaci di contrastare la Nato». Tra i nuovi alleati potenziali, Juriev ha collocato l'Iran, l'India, la Cina. E la conclusione è stata un avvertimento agli Stati Uniti a non tirare ulteriormente la corda: «Chiunque sarà presidente della Russia dopo Eltsin, non c'è dubbio che la cooperazione tra i due Paesi sarà meno stretta di quanto non è oggi». E queste, si badi, non sono le posizioni dei nazionalisti, ma di forze moderate e filo-occidentali.

Giulietto Chiesa

Il leader comunista Ziuganov lo attacca al rientro da Helsinki «E' stata una totale disfatta, una vera Versailles per Mosca»

Per Eltsin «Clinton ed io non abbiamo fatto una gara di corsa sulla distanza, non è serio chiedersi chi ha vinto e chi ha perso»

Era stato arrestato una settimana prima su richiesta dell'Fbi con l'accusa di corruzione

Indovina chi doveva cenare da Clinton

Vana attesa di un miliardario africano: era in galera

NEW YORK
NOSTRO SERVIZIO

Doveva andare a cena con Bill Clinton e doveva essere una cosa elegante al Mayflower, l'albergo di Washington con maggiori pretese di raffinatezza, ma fu costretto a rinunciare per «sopraggiunti impegni più urgenti»: infatti era in prigione, o meglio nel pieno processo di estradizione dalla Svizzera - dov'era stato arrestato su richiesta dell'Fbi - alla Florida, dove lo attendeva il processo. E' l'ultima «chicca», rivelata ieri dal «New York Times», nella storia dei contributi al Partito democratico per ottenere i quali non si è andati tanto per il sottile: dal «pernottamento premio» nella stanza di Abraham Lincoln alla Casa Bianca ai «breakfast privati» con il Presidente.

In questo caso non si trattava di un breakfast ma di una cena (molto più «impegnativa»), perché le «potenzialità contributorie» del soggetto apparivano estremamente promettenti. Ad adocchiarlo era stato John Catsimatidis, capo di una catena di supermercati e a sua volta buon contributore. Impressionato dalla generosità di Sissoko (che oltre che come miliardario è noto anche come «filantropo»), Catsimatidis aveva deciso che la cosa si poteva mettere a frutto e nell'agosto scorso fece i suoi bravi passi che portarono all'invito a cena di Sissoko da parte del Presidente. La data esatta in cui quella cena doveva avvenire è l'unica informazione che manca in questa storia, ma si sa comunque che era prevista per una delle prime sere di settembre, cioè proprio quando Sissoko fu arrestato. L'accusa era di avere organizzato la vendita illegale di due elicotteri americani a un Paese africano, corrompendo un agente della dogana con una mazzetta di 30.000 dollari.

Niente cena col Presidente, dunque, ma Sissoko cerca lo stesso di far valere la sua «connection» nell'udienza preliminare, sbandierando l'invito di Clinton davanti alla faccia del giudice di Miami. Per nulla impressionato, il giudice fissa la cauzione a 20 milioni di dollari, un record per la Florida. Sissoko paga la somma senza battere ciglio e poi «patteggia» la pena. La mazzetta di 30.000 dollari al doganiere diventa una «mancia», l'accusa di traffico illegale viene depennata e il processo si conclude con quattro mesi di arresti domiciliari (in uno dei tanti lussuosi appartamenti che Sissoko possiede a Miami), che saranno seguiti (forse) da altri quattro mesi da passare in una prigione federale.

John Catsimatidis non smette di ringraziare il cielo per la «puntualità» dell'arresto di Sissoko, pensando a cosa sarebbe successo se il miliardario africano avesse fatto in tempo a cenare con Clinton e ad elargire (presumibilmente il giorno dopo) l'immancabile contributo al Partito democratico. «Di imbarazzi per me e per il Presidente - dice - ce ne sono già abbastanza». E infatti, come si sa, nella lista dei contributori del Partito democratico vengono già annoverati un trafficante di droga, un mercante di armi e un reo confesso di appropriazione indebita, per non parlare naturalmente della storia, ancora tutta da scrivere, sui contributi di provenienza cinese.

Franco Pantarelli

A 73 anni

Bush si lancia con il paracadute

WASHINGTON. George Bush si lanciò con il paracadute per salvare la pelle mentre il suo bombardiere, colpito dalla contraerea giapponese durante un raid nel Pacifico, stava precipitando in mare. Era il 2 settembre 1944. Oltre mezzo secolo dopo, e a quasi 73 anni di età, l'ex presidente americano ha deciso di riprovarci, stavolta senza contorno bellico: martedì salterà da un aereo da una quota di circa 4000 metri, volerà in caduta libera per circa un minuto per poi tirare la fatidica cordicella e planare a terra.

L'evento avrà luogo allo Yuma Proving Ground, una base dell'esercito americano in Arizona: a osservare l'impresa saranno fra gli altri la moglie Barbara, gli agenti del Secret Service addetti alla sua protezione e un pool di giornalisti.

«Le ragioni per questa iniziativa - ha detto il portavoce di Bush, Jim McGrath - sono strettamente personali e hanno a che vedere con la seconda guerra mondiale. Martedì ne parleremo».

Bush non si lancerà da solo. Intorno a lui saranno alcuni membri dei Golden Knights, un gruppo di paracadutisti militari che ha vinto il titolo mondiale. Gli organizzatori assumeranno tutte le possibili misure di sicurezza per evitare incidenti.

La situazione non era altrettanto rassicurante quel 2 settembre 1944, quando Bush fu costretto a proiettarsi fuori dal suo «Avenger» durante un bombardamento dell'isola di Chichi Jima, non lontana dalla più famosa Iwo Jima. Gli altri due uomini che erano sul suo aereo non riuscirono a salvarsi.

L'incidente divenne oggetto di controversia nel 1988. Sul New York Post apparve infatti l'intervista con un testimone che contestò la versione del pilota Bush secondo cui l'aereo aveva preso fuoco. Il testimone lo accusò di essersi lanciato senza vera necessità e senza preoccuparsi dei compagni. Bush, che all'epoca aveva 20 anni, fu recuperato da un sottomarino americano dopo qualche ora passata in acqua. [Ansa]

PORTER PIAGGIO:
IL '97 È GIÀ IN ATTIVO.

L. 18.000.000
FINANZIAMENTO
IN 18 MESI SENZA INTERESSI*

oppure

L. 1.000.000
SUPERVALUTAZIONE DELL'USATO**

oppure

L. 3.285.000
DI RISPARMIO SU PORTER VETRATO
CON I CONTRIBUTI
DI PIAGGIO E DELLO STATO
(Art. 29 D.L. n° 669 del 31/12/96).

*Porter diesel. Esempio ai fini del T.A.E.G., Art. 20 Legge 142/92. Importo finanziato: L. 18.000.000. Durata del finanziamento: 18 mesi. Importo rata mensile: L. 1.000.000. T.A.N.: 0,00%. T.A.E.G.: 1,79%. Spese d'istruzione pratica a carico del Cliente: L. 250.000. **Base di valutazione per veicoli commerciali in normale stato d'uso: Eurotax in vigore all'atto dell'acquisto.

OFFERTE VALIDE FINO AL 15 APRILE NON CUMULABILI FRA LORO O CON ALTRE INIZIATIVE IN CORSO.

PIAGGIO CENTER

INFORMATEVI PRESSO
I PIAGGIO CENTER E I CONCESSIONARI
PORTER PIAGGIO

Napoli, una truffa che si è ripetuta per sette anni. Avvisi di garanzia anche ai loro medici

Insegnanti ammalate, ma di sci

Tre professoresse scoperte sulle piste del Trentino

NAPOLI. Per tutti, preside, alunni e bidelli, stavano male, tanto male da dover rimanere a casa per almeno una settimana, lontano dalle aule. «Lombosciatalgia plurilocalizzata», «cefalite acuta», «bronchite influenzale»: cambiavano le diagnosi, ma la prescrizione dei medici era sempre la stessa. La guarigione era possibile, ma le pazienti dovevano osservare un periodo di riposo assoluto». Un controllo antiassenteismo, però, ha svelato il trucco. Mentre erano ufficialmente ammalate, le tre insegnanti trascorrevano insieme una vacanza sulle montagne del Trentino. E lassù aria buona e escursioni devono essere risultate salutari, visto che la bella esperienza, con il medesimo espediente, è stata ripetuta ogni anno dal '91 allo scorso febbraio.

I magistrati della procura di Torre Annunziata l'hanno chiamata «operazione gatto delle nevi», forse ispirati dall'ambientazione dell'inchiesta che ha portato ieri all'emissione di tre ordinanze interdittive dell'esercizio della professione nei confronti delle docenti, e di quattro informazioni di garanzia per altrettanti medici sospettati di aver fornito loro le opportune «coperture». Dovranno stare a casa - questa volta per ordine del gip Tommaso Miranda - le sorelle Vittoria e Rita Pane e la loro collega, Lucia Casandrino: le prime due insegnano nella scuola media «Michele Massa» di Piano di Sorrento, la terza nella scuola elementare di Meta di Sorrento. I provvedimenti le accusano di truffa aggravata ai danni del ministero della Pubblica Istruzione e concorso in falso ideologico. Destinatari degli avvisi di garanzia, nei quali si ipotizzano i reati di falso e truffa i medici Aniello De Rosa, Antonio Parisi, Vincenzo Iaccarino e Rosario Bidello.

Dalle indagini è venuto fuori che le professoresse - Vittoria e Rita Pane, secondo gli inquirenti cugine del presidente degli albergatori sorrentini - trascorrevano ogni anno, da sette anni, una settimana bianca tra gennaio e febbraio a Moena, in provincia di Trento. Che quella fosse la loro destinazione durante i sette giorni di assenza da scuola, lo ha scoperto la polizia un mese fa, dopo un controllo che aveva per bersaglio gli assenteisti che si nascondono tra i dipendenti pubblici. Inutile dire che le tre insegnanti erano dietro le loro cattedre perché risultavano ammalate. Ma non erano neppure tra le pareti domestiche. Sono ricomparse, però, il giorno successivo all'ispezione e al medico fiscale hanno riferito di essersi allontanate per «una vacanza terapeutica». I carabinieri di Moena, opportunamente attivati dal commissariato di Sorrento, hanno scoperto invece che le prenotazioni d'albergo erano state fatte per un periodo compreso tra il 21 febbraio e il 1 marzo, e che le tre donne hanno fatto ritorno e anticipatamente il 27 febbraio, sostenendo di avere problemi familiari e lasciando i rispettivi mariti sul posto.

I pm Paolo Fortuna e Giancarlo Novelli hanno deciso allora di approfondire gli accertamenti e hanno scoperto che all'Hotel Maria di Moena la docenti erano delle habitué: una presenza «costante» anni, come risulta registri e dalle dichiarazioni del direttore dell'albergo. E dal paesino tra le nevi prescelto per le settimane bianche è giunta un'ulteriore conferma: le insegnanti erano per davvero clienti abituali, visto che occupavano sempre le stesse stanze, camere 302, 304 e . Ora le professoresse sono costrette ad un riposo forzato - lontano dai banchi, ma anche dalle piste da sci - in attesa degli interrogatori fissati nei prossimi giorni dal giudice.

Mariella Cirillo

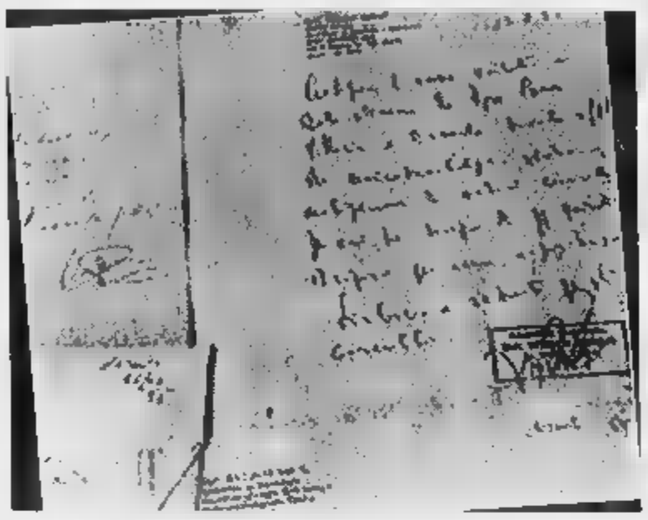

A destra: l'albergo di Moena dove ogni anno le tre insegnanti campane trascorrevano le vacanze a sciare mentre per la scuola risultavano ufficialmente malate. Sopra, i certificati medici presentati dalle prof.

CONDANNATO PER IL VIAGGIO DI CUBA

NAPOLI. In tasca aveva un biglietto aereo per Cuba, i numeri di telefono di ragazze da incontrare all'Avana e un certificato medico con una diagnosi comodo: lombosciatalgia. Antonio Cioffi, consigliere comunale ad Anacapri e professore del locale liceo scientifico, fu arrestato il 9 dicembre scorso poco dopo aver intascato una tangente di milioni pagata da un imprenditore. Cioffi, che nel frattempo ha patteggiato la condanna ottenendo la sospensione della pena, con soldi e attestato di malattia avrebbe voluto regalarsi una vacanza lontano dal lavoro. Fu bloccato invece dai carabinieri ai quali il titolare di una ditta impegnata nella realizzazione di un serbatoio idrico aveva denunciato il ricatto e la richiesta della tangente. L'indagine rivelò anche il tentativo del professore-consigliere di assentarsi da scuola simulando un malanno, e costò al medico che aveva firmato il certificato un'informazione di garanzia. **(m. c.)**

In Calabria

Assicurazione fantasma 5 arresti

CATANZARO. In tre mesi avevano coperto tutta la Calabria con una ventina di agenzie di assicurazioni ed erano riusciti a raccogliere parecchi miliardi di premi. Solo che questa assicurazione, l'«Assimondial», non esisteva. Quindi i mila e più clienti non soltanto hanno perso i loro soldi, ma si trovano anche senza alcuna copertura assicurativa.

La Guardia di Finanza di Catanzaro ha arrestato cinque persone, accusandole di associazione per delinquere finalizzata alla truffa, mentre per altre 21 - titolari di agenzie - s'è aperto il registro degli indagati. Oltre 50 sono state le perquisizioni domiciliari a tappeto, in Calabria, ma anche in Liguria, Lazio e Sicilia, che hanno portato all'acquisizione di una montagna di materiale ora tutto da controllare minuziosamente.

Le Fiamme Gialle hanno ricostruito una situazione che, se le accuse saranno confermate, appare come un vero e proprio monumento alla fantasia, degno delle imprese dei più grandi «bidonisti». L'«Assimondial», infatti, avrebbe cominciato la sua attività senza alcuna autorizzazione amministrativa per l'esercizio appunto nel ramo assicurativo. Questo non ha impedito ai titolari delle agenzie di rastrellare centinaia e centinaia di polizze Rca.

Quando qualcuno ha deciso di interessarsi alla piroetnica attività dell'«Assimondial», sono venute finalmente allo scoperto una serie di sorprendenti anomalie. La prima delle quali è che la sede legale dell'assicurazione, ufficialmente a Roma, semplicemente non esiste. Circostanza questa che è stata rilevata anche per un'altra agenzia, questa volta di intermediazione, sulla quale la Guardia di Finanza ha lavorato e che s'è dimostrata fantomatica quanto l'«Assimondial». Si tratta dell'«Associazione nazionale sindacato automobilisti». La sede ufficiale si trova a Genova, ma all'indirizzo dell'associazione non v'è alcuna traccia.

I cinque arrestati sono Luigi Barbagallo, di 32 anni, e Carmelo Serrano, 28, titolari delle agenzie dell'Assimondial di Lamezia Terme e di Melito Porto Salvo, Salvatore Maisano, , Natale Favilla, 50, e Demetrio Serrano, 57 anni. Gli ultimi due sono stati individuati sotto un cavalcavia lungo la statale ionica 106, a Caulonia (in provincia di Reggio Calabria). Serrano sarebbe la mente dell'organizzazione individuata dai militari delle Fiamme Gialle, risulta infatti essere non solo il rappresentante legale dell'«Assimondial» ma anche dell'agenzia di intermediazione «Associazione nazionale sindacato automobilisti». Serrano, al momento dell'arresto, stava bruciando un'enorme quantità di polizze assicurative e di documenti bancari. **(d. m.)**

Ucciso dallo scuolabus

Il bimbo si era chinato per allacciarsi la scarpa

NAPOLI. Era allegro Vincenzo come può esserlo un bambino di 7 anni la mattina davanti alla scuola mentre scherza con i compagni aspettando la campanella. Lo zainetto sulle spalle, una sistematina al grembiule, tutto sembrava in ordine quando si è accorto delle stringhe di scarpa slacciate. E' stata questione di un attimo. Vincenzo si è chinato nel momento in cui il conducente del pulmino che lo aveva accompagnato a scuola innestava la retromarcia. L'urto violento, le urla di disperazione dei compagni, la corsa inutile verso l'ospedale. Vincenzo Cappello è morto e l'incidente ha gettato nel dolore un intero paese dove le scuole resteranno chiuse per un giorno in seguito al lutto proclamato dal sindaco.

E' accaduto ieri a Casola di Napoli, un Comune della zona stabiese. Sulla vicenda la procura di Torre Annunziata ha aperto un'inchiesta. Mario Cesarano, 33 anni, conducente del pulmino, è stato denunciato dai carabinieri per omicidio colposo. Quando si è accorto dell'incidente, è stato il primo a soccorrere il bambino accompagnandolo al pronto soccorso dell'ospedale San Leonardo di Castellammare. Ma non c'è stato nulla da fare. I medici sostengono che Vincenzo sia morto sul colpo per il trauma cranico provocato dall'urto con l'automezzo. Cesarano, sotto choc, ha detto ai carabinieri che si è trattato di una fatalità: il bambino chinandosi era scomparso dalla visuale dello specchietto retrovisore e lui aveva la convinzione che la strada fosse libera.

Vincenzo Cappello frequentava la seconda elementare. L'incidente è avvenuto nel cortile della scuola dove il bambino, insieme con una decina di scolari, era giunto a bordo del pulmino utilizzato per il servizio comunale di trasporto scolastico. Le insegnanti che erano all'interno dell'edificio non si sono accorte di nulla. «Eravamo tutte in classe quando è avvenuta la tragedia - ha detto Giusy Elefante, maestra del piccolo -. Ci siamo insospettite perché non vedevamo entrare ancora nessuno mentre le lezioni sarebbero dovute cominciare già da qualche minuto. Poi sono venute alcune mamme che hanno portato lo zainetto di Vincenzo. Siamo allora uscite per vedere cosa fosse avvenuto ma ci hanno detto che il bambino era stato trasportato all'ospedale». «Ma nessuna di noi - ha aggiunto una collega - immaginava una tragedia del genere».

Il direttore didattico della scuola di Casola di Napoli, Giuseppe Russo, ha disposto la chiusura di tutte le classi delle materne e delle elementari fino al giorno dei funerali, che al momento non sono stati ancora fissati. In occasione della cerimonia funebre l'intero paese si fermerà. Così ha stabilito il sindaco Pietro Cuomo che ha dichiarato il lutto cittadino.

(e. l. p.)

IL CASO

NEL PAESE DEI SEQUESTRI

In classe con coltello e pistola Monelle allo studente modello

NUORO

PARE fosse considerato uno studente modello, ma di certo in classe non si portava dietro soltanto quaderni, penne e libri: gli agenti lo hanno fermato con una pistola giocattolo, trasformata in un'arma perfettamente funzionante, infilata nella cintura dei pantaloni, cartucce e un coltello a serramanico in tasca.

E le sorprese non erano finite: l'allievo dell'Istituto Tecnico Agrario aveva con sé anche una carta d'identità contraffatta e mezzo milione in banconote di piccolo taglio, una somma non indifferente per un ragazzo tanto giovane. E così un diciassettenne di Arzana (centro dell'Ogliastra, alle pendici del Gennargentu) è finito nel carcere minorile che dista pochi chilometri dal capoluogo isolano.

E' accaduto a Tortolì, la cittadina in cui poco più di un mese fa è stata presa in ostaggio dall'Anonima (mentre con il figlioletto) Silvia Melis, e dove, come in gran parte della Sardegna, si susseguono da settimane manifestazioni contro i sequestri di persona e, più in generale, la violenza e l'omertà che non consente di sconfiggere un cancro delle zone interne della Sardegna. Un fenomeno che negli Anni Settanta ha segnato in profondità Arzana, il paese natale del giovane fermato. E' di Arzana uno dei superlatitanti isolani, Pasquale Stocchino; diversi suoi concittadini hanno scontato pesanti condanne perché riconosciuti responsabili di rapimenti.

Al ragazzo sono state trovate anche 500 mila lire forse frutto di piccole estorsioni ai danni dei compagni e una carta d'identità rubata

Il diciassettenne bloccato dalla polizia per ora si è attestato su una linea che si richiama alla cultura più retriva: non parla, non dà spiegazioni sull'arma (all'origine una pistola giocattolo Beretta modello 85 Combat) che gli è stata trovata addosso, tace anche sul documento di identità che aveva con sé e il cui furto è stato denunciato dal titolare. E ciò aumenta lo sconcerto, che non è solo quello degli insegnanti della scuola che frequentava e che mai pare avessero avuto da ridire sul suo comportamento. Dimostra quanto cammino debba ancora fatto per cancellare mentalità legate a concetti incivili e pericolosi.

Poiché la vicenda ruota attorno a un minorenne, le notizie sono scarne. Ma è certo che gli investigatori hanno puntato a colpo sicuro sul sospettato. Anche se si ipotizza l'uso nelle indagini di sofisticate apparecchiature, i poliziotti avevano forse ricevuto una precisa indicazione. E hanno bloccato all'uscita dell'aula il ragazzo (ospite, altri studenti pendolari, del convitto dell'Agrario), trovando la pistola non più giocattolo che aveva inserito nel caricatore due pallottole. Pare che da tempo gli agenti avessero raccolto notizie allarmanti sulle imprese di un giovane, protagonista di episodi di intimidazioni e piccole estorsioni ai danni di coetanei: è possibile, quindi, che le 500 mila lire saltate fuori dalle tasche dello studente possano essere il frutto dei ricatti.

I magistrati dovranno ora tentare di chiarire l'oscura vicenda, senza trascurare un particolare che potrebbe fornire sviluppi in un primo tempo imprevisti. Tempo fa, a Tortolì, era stata recuperata, assieme a un cappuccio, un'altra rivoltella-giocattolo, trasformata in un'arma perfettamente efficiente. Significa forse che nella zona qualcuno si è specializzato nel riciclare i giocattoli in strumenti di morte?

Corrado Grandesso

Catania, aveva 33 anni e 4 figli

Muore il disoccupato che si era dato fuoco Il sindaco: è un martire

La vedova La Mantia

CATANIA. Il cuore di Giovanni La Mantia si è fermato ieri poco prima delle 14, nel Centro grandi ustionati dell'ospedale Cannizzaro. Il disoccupato di 33 anni, che si era dato fuoco venerdì mattina negli uffici del Comune di Caltagirone, non è riuscito a sopravvivere alle profonde ustioni che avevano ricoperto il quasi del corpo. E' stato il sindaco di Caltagirone, Marilena Samperi, a dare la notizia alla moglie, Maria Cultrera, che ha avuto un piccolo malore: «E' finita», ha detto.

«E' morto un martire del lavoro», diceva nel pomeriggio il sindaco Samperi, che nella sua stanza aveva assistito a quella terribile scena e che era stato in ospedale poco prima che La Mantia morisse. «Cercheremo di risolvere il tuo problema - gli aveva detto -, tu pensa a guarire». E lui, con un filo di voce: «Va bene, ci provo». Ieri la moglie, in un momento di sconforto, ha anch'essa minacciato il suicidio con i 4 figli. Ma poi si è calmata: «La vita è un bene prezioso, spero che il sacrificio di Giovanni serva a monito». **(f. a.)**

A Como in cella commerciante

Taranto, violentavano un gruppo di bambine Arrestati due pedofili

ROMA. Sono accusati di sequestro di persona, atti di libidine e molestie sessuali nei confronti di alcune bambine di età compresa tra i 10 ed i 14 anni due uomini di 47 e 22 anni che sono stati arrestati a Taranto da agenti della squadra mobile della questura. Per il giovane di 22 anni l'accusa è anche di violenza sessuale. Dei due uomini non sono stati resi noti i nomi; si è soltanto saputo che le violenze avrebbero avuto inizio quattro o cinque anni fa e che, nonostante i due agissero separatamente, le vittime sono state sempre le stesse. Gli investigatori hanno accertato quattro casi, ma non si esclude che si siano verificati episodi analoghi. Il più anziano dei due è sposato ed è padre di tre figli.

E a Como i carabinieri hanno arrestato un commerciante di 53 anni, Ernesto Muraglia, sposato, due figli grandi, titolare di un negozio di oggettistica in centro città. L'uomo è accusato di aver preteso da due bambine, di 12 e 11 anni, rapporti orali e di essersi fatto masturbare. Una storia drammaticamente squallida, iniziata nel luglio dello scorso anno e continuata sino ad un mese fa, quando una delle ragazzine, resasi conto di una situazione insostenibile, prima ancora di avvisare i genitori, ha telefonato ai carabinieri. **(r. cri.)**

Avviene una volta ogni 11 milioni

Parto record negli Usa Mamma di 4 gemelle perfettamente identiche

La signora Giannini

NEW YORK. Una giovane donna di New York ha dato al mondo quattro gemelle perfettamente identiche, nate premature, al settimo mese di gravidanza, tutte perfettamente sane e in buono stato di salute. Il parto è definito eccezionale dai sanitari, secondo i quali simili eventi possono verificarsi una volta ogni 11 milioni di nascite. In Italia anni fa aveva destato scalpore la nascita dei sei gemelli Giannini. Venute alla luce con il parto cesareo nel reparto maternità del Long Island Jewish Hospital nella zona dell'Hyde Park di New York, i neonate americane pesano circa 1,5 kg ciascuna e saranno trattenute in incubazione nello speciale reparto dove sono ricoverate per un mese. La puerpera, che non si era sottoposta ad alcuna cura contro la sterilità ed era alla sua prima gravidanza, è una impiegata di un grande magazzino, Iris Borgia, 31 anni. Il padre lavora come dipendente della compagnia dei telefoni. **(Ansa)**

La polizia identifica i leghisti

A Modena ronde padane nelle zone a rischio Il pds: è caccia all'uomo

L'altra notte debutto delle «ronde padane» nel centro di Modena. Gli uomini simpatizzanti della Lega Nord, capeggiati da Ercole Morselli, segretario della Lega Nord, hanno iniziato i loro giri di sorveglianza pattugliando le calde frequentate da tossicomani ed extracomunitari. «La città di Modena è invivibile - spiega il segretario di Lega Nord - ci sono lamentele in continuazione da parte dei cittadini per la presenza di spacciatori e criminali per le strade. Per questo siamo usciti per segnalare i reati. Non vogliamo essere pungolo alle forze dell'ordine e del resto siamo già stati quando ci siamo interessati del quartiere Sacca frequentato da spacciatori e prostitute». L'intervento delle «ronde» è stato soltanto una breve passeggiata con la polizia che ha poi chiesto le generalità allo sparuto gruppetto di leghisti. La Lega del resto è già stata diffidata dal questore e nessuno era autorizzato a scendere in strada in gruppo per controllare il territorio. Su questa vicenda sono state polemiche fra i partiti: il pds ha criticato l'iniziativa dicendo fra l'altro che «la presenza delle ronde in città può aumentare la tensione e alimentare un clima di caccia all'uomo in una città democratica come Modena». **(Agi)**

Oggi annuncio durante la messa

Il Vaticano promuove santuario internazionale la Madonnina di Loreto

Il santuario di Loreto

LORETO. Il santuario della Madonnina nera di Loreto, protettrice degli aviatori, ha ottenuto dalla Santa Sede la qualifica di «santuario internazionale». L'annuncio sarà dato domenica alle 11 durante la Messa dall'arcivescovo Crescenzio Sepe, segretario della Congregazione per il clero, alla presenza di monsignor Angelo Comastri, arcivescovo delegato pontificio di Loreto, e delle autorità cittadine.

«Il santuario lauretano - scrive monsignor Sepe - ben merita la qualifica di santuario internazionale. Esso - come scrive il Papa - "non è solo reliquia, ma anche preziosa icona concreta... icona non di astratte verità, ma di un evento e un mistero... Esso è santuario dell'Incarnazione"; è la Casa di Maria che ha dato al mondo Gesù, unico Salvatore del mondo, ieri, oggi e nei secoli. E' la Casa di Maria a cui accorrono numerosi pellegrini, molti malati e infermi». **(j. p.)**

SPAZIO AFFARI

Gli avvisi si ordinano presso: **TORINO,** via Roma 80 - via Marenco 32, t. 6685211; **MILANO,** via G. Carducci 29, t. 864701; **ALBA,** c.so M. Coppino 9, t. 442110; **ALESSANDRIA,** via Vochieri 80, t. 442543-[redacted]; **AOSTA,** località Amérique [redacted] Quart, t. 765828; **ASTI,** via Antica Zecca 3, t. 32222; **BARI,** via Amendola 166/5, t. 5485111; **BIELLA,** [redacted] Roma 5, t. 8491212; **BOLOGNA,** via Amendola 13, t. 255952 r.a.; **BRA,** via Verdi 7, t. 431003; **CAGLIARI,** via Ravenna 24, t. [redacted] **CASALE MONFERRATO,** via Corte d'Appello 4, t. 452154; **CATANIA,** corso Sicilia 35, t. 327122; **CATANZARO,** via M. Greco 78, t. 724090-725129; **COSENZA,** via Monte Santo 39, t. 72527; **CUNEO,** via Grandis 11, t. 630832-699939; [redacted] lo M[redacted] 54, t. 581192-573668; **GENOVA,** via C.R. Ceccardi 1-14, t. 540184-592560; **GOZZANO,** via Cervino 13, t. 913839; **IMPERIA,** via Bonfante 1, t. 273271-273373; **LECCE,** piazzetta Della Monica 8, t. 594074; **MESSINA,** via U. Bonino 15/c, t. 2930855; **NAPOLI,** via Caracciolo 15, t. 7205111; **NOVARA,** via Cavour 13, t. 33341; **PADOVA,** via Gattamelata 108, t. 775224-8073144; **PALERMO,** via Lincoln 19, t. 6173330; **REGGIO CALABRIA,** via Ten. Panella 13, t. 24478-24479; **ROMA,** via Quattro Fontane 15, t. 4825947-4825904-4871497; **SANREMO,** via Gioberti 47, t. 501555-501550; **SAVONA,** p.zza Marconi 3/5 3/9, t. 811182; **VERCELLI,** via Duchessa Jolanda 20, t. 53754-62592, oltreché presso tutti i corrispondenti della **Publikompass S.p.A.** Coloro che intendono inoltrare la loro richiesta per corrispondenza possono scrivere a: **Publikompass S.p.A., corso Massimo d'Azeglio 60 — 10126 Torino.** Il p[redacted] delle inserzioni deve essere corrisposto anticipatamente per contanti o vaglia. Esso risulta dal prodotto del numero di righe (minimo 3) per la tariffa della Rubrica, con l'aggiunta delle imposte pari al 19% globale.

PREZZI A RIGA DELLE RUBRICHE (IVA ESCLUSA)

1	Affari e Capitali	L. 24.000
2	Attività Commerciali	L. 24.000
3	Lavoro Offerto	L. 22.000
4	Lavoro Domande - operai, autisti, fattorini, personale pubblici esercizi, impiegati, personale domestico, baby sitter, lavori vari e part-time	L. [redacted]
	- [redacted]	L. 13.500
	- altre domande	[redacted]
5	Immobiliare Vendite	L. 24.000
6	Immobiliare Acquisto	L. 24.000
7	[redacted]	L. [redacted]
8	Affitti Domand[redacted]	L. 22.000
9	Autoveicoli	L. 22.000
10	Viaggi e Vacan[redacted]	L. 22.000
11	Matrimoniali	L. 22.000
12	Varie	L. 22.000

Avvisi urgenti: data fissa, o neretti: il doppio. Neretti urgenti, [redacted] fissa o urgentissimi: il triplo.

E' ammessa l'inclusione nel testo di lettere alfabetiche di richiamo in carattere maiuscolo (oltre quella iniziale) e per ognuna di esse sarà corrisposto un supplemento di L. 5500. Gli annunci sono pubblicati su «La Stampa». Coloro che desiderano rimanere ignoti ai [redacted] lori possono utilizzare il servizio cassette aggiungendo al testo dell'avviso la frase: **«Scrivere: Publikompass n... 10100 Torino»;** l'importo del nolo cassetta è di **L. 500** per decade oltre un rimborso di **L. 6000** per spese di recapito corrispondenza.

La Publikompass S.p.A. è a tutti gli effetti unica destinataria della corrispondenza indirizzata alle cassette. Essa ha il diritto di verificare le [redacted] e di i[redacted]lare soltanto quelle strettamente inerenti agli annunci, non inoltrando ogni altra forma di corrispondenza, stampati, circolari o lettere di propaganda. Tutte le lettere indirizzate alle cassette debbono essere inviate per posta e saranno respinte se assicurate o raccomandate.

Per uno speciale accordo [redacted] con l'ISTITUTO BANCARIO SAN PAOLO DI TORINO e con la Banca C.R.T. gli avvisi possono essere ordinati presso tutte le Sedi e Dipendenze di tutte queste Banche esistenti in Italia.

In tema di offerte di impiego o lavoro, l'Editore ricorda che la legge 9.12.1977 n° 903 vieta discriminazioni sul sesso e l'inserzionista è impegnato a rispettare tale legge.

AFFARI E CAPITALI

A.A.A. FINANZIAMENTI immediati a tutti. A proprietari auto telefonando la targa. No spese anticipate. [redacted] 25 anni con serietà iscrizione U.I.C. n° 4395 **"PRESTIT"** 011.581.7521 corso Re Umberto 67 To.

A.A.A.VELOCISSIMI finanziamenti personali aziendali mutui qualsiasi importo in tutta Italia. Tel. 0376 327.411 - 329.396 R.E.A. Mantova 1820[redacted].

A. A Abbisognandi finanziamenti velocemente qualsiasi importo. Consulveneta Spa 0422 422.532 - 422.527 [redacted] TV 229441).

[redacted] S.P.A. [redacted] Italiano Cambi 5091. Denaro immediato anche a firma singola. Mutui su immobili anche dopo ipoteca bancaria. Nessuna spesa anticipata. Torino - corso Francia, 15 Tel. 434.4203 - 434.4826

ATTIVITA' COMMERCIALI

NEGOZI E AZIENDE VENDITA

ATTIVITA' di servizi in franchising in Torino centro vendo L. 250 milioni trattabili adatta due persone. Tel. 548.349

SALOINI 596.771 panetteria (VII Ud zona Barriera Milano negozio incrementabile. Vendo attività con immobile.

CEDESI attività di camiceria via Tripoli ottima posizione arredo nuovo forte utile affitto mite. Tel. 364.491 - 0330.385.333.

Centralissimo angolare cintura
ABBIGLIAMENTO
tabelle IX X XIV (C1)
avviamento trentennale
alto incasso dimostrabile
cedo L. 250.000.000
Baldini & C. Srl 596.771

EDICOLA in noto Centro Commerciale elevati utili vendesi dilazionando trattative riservate. Nicola Pugliese Sas 323.0[redacted].

FERRAMENTA colorificio linlometro casalinghi, L. 50 milioni cedo urgentemente. Tel. 658.379 ore serali.

FORNO Torino centro fornitura a bar e negozi ottimo giro d'affari richiesta interessante. Rif. [redacted] Intercom 663.5440.

[redacted] centro Torino avviamento ventennale elevato giro d'affari attrezzature norme CEE. Intercom 663.5440.

MARVIN FRANCHISING

Marvin, leader in Italia da oltre 50 anni nei settori foto, video, [redacted]fonia, offre ad operatori che intendono sviluppare il loro volume d'affari e a coloro che intendono iniziare una attività autonoma, l'opportunità di aderire al franchising Marvin con l'apertura di negozi di fotografia o di telefonia cellulare. Per informazioni telefonare allo 011 562.4033 Divisione Franchising.

RORA 885.317 autorimessa zona Parella 1300 mq officina attrezzata, lavaggio, elevati utili cedesi L. [redacted] milioni anticipo.

RORA 885.317 bar [redacted] ed avviato, zona prestigiosa elevato incasso cedesi a persone referenziate trattative riservate.

[redacted] 885.317 bar serale, adatto pub, elevati utili, [redacted], [redacted] L. 250 milioni, sufficienti L. 100 milioni anticipo.

RORA 885.317 edicola zona Statuto levata L. 6 milioni settimanali, elevato utile cedesi, richiesta adeguata.

RORA 885.317 librerie zona Lingotto, ampio locale, vicinanze scuole, elevato giro affari, cedesi con minimo anticipo.

RORA 885.317 ristorante prestigioso elevato utile 50 posti facile conduzione cedesi L. 200 milioni sufficienti 50% anticipo.

RORA 885.317 tabacchi prima c[redacted] Est levata L. 25 milioni settimanali [redacted] utile cedesi. Richiesta adeguata.

STELLA 447.6280 bar latteria zona corso S. Maurizio L. 1.500.000 incasso al dì cede per trasferimento.

STELLA 447.6280 cartoleria vicinanze Collegno buoni incassi incrementabili urge cedere per maternità.

STELLA 447.6280 cede impresa di pulizia [redacted] mensile L. 10 milioni con attrezzature macchinari minimo contanti.

VENDESI licenza B zona VIII. Scrivere: Publikompass 5548 - 10100 Torino

LAVORO OFFERTE

OPERAI AUTISTI FATTORINI

A. AZIENDA Beinasco costruzione stampi per la lavorazione della lamiera cerca operatore per [redacted] Rambaudi con CNC Fidia F1. Scrivere dettagliato curriculum a: Publikompass 2450 - 10100 Torino.

AZIENDA [redacted]ca assume n. 1 alesatista n. 1 fresatore e n. 2 apprendisti. Telefonare 311.3715 ore 9/12

A[redacted] metalmeccanica di Leini cerca alesatisti fresatori tornitori qualificati. Telefonare allo 011.996.9096

CERCASI aggiustatori e fresatori costruzione stampi materie plastiche. Telefonare allo 011.957.4984.

[redacted]

[redacted] leader seleziona per Torino e bassa [redacted] Susa ambosessi impiegati/operai. Liberi subito, anche 1ª esperienza. Automuniti. Per ampliamento organico. Offresi inquadramento di legge, elevati guadagni, incentivi, [redacted] aziendali. Presentarsi domani 9.30/1.30 - 14.30/18 via Madonna della Salette 18 piazza Massaua Sig. Massaro.

A. AZIENDA seleziona giovani 18/126enni [redacted] inserire subito e stabilmente in nuova opportunità lavoro. Ottimo periodo di prova retribuito. [redacted] continuativo con inquadramento [redacted] categoria. Presentarsi solo lunedì ore 10/12 e 15/17 ufficio del personale R.E.N. s.r.l. Corso Francia 224 - Torino.

A[redacted] assicurativa di primaria compagnia ricerca 1 impiegata/o con [redacted] specifica di [redacted] polizze di tutti i rami con utilizzo computer e conoscenza completa della gestione di ufficio [redacted]lefonare al 588.3133 dalle 10 alle 12.

AMBOSESSI max 30 anni selezioniamo per impiego settore turistico Italia/estero. Inserimento im[redacted]. Telefonare per colloquio a Torino 010.541.111

APERTURA filiale corso De Nic[redacted] [redacted] cerca minimo 21enne per attività in Torino. Presentarsi lunedì ore 9/10,30

ARCASE studio immobiliare ricerca 1 impiegata con attitudine commerciale e 1 acquisitore età minima 30 anni. Inviare dettagliato curriculum a: Publikompass 2449 - 10100 Torino

AZIENDA di raccordone [redacted] forte espansione ricerca perito/a meccanico anche neo diplomato da inserire nell'organico del controllo qualità. Inviare curriculum a Casella Postale 30 - 10040 Caselette Torino.

[redacted]SIONARIA auto leader in Torino, [redacted] impiegata/o commerciale libera [redacted]. Tel. 011.447.5654.

EUROCLUB ricerca 1 telefonista, 5 standiste/i per Salone del [redacted], 4 intervistatori/ci 18/30enni. Si richiede disponibilità, presenza. Tel. 011.650.4421.

PRESTIGIOSO negozio di elettronica di consumo ricerca per il proprio [redacted] vendite in Torino un sales-assistant che ricoprirà il ruolo nella vendita dei sistemi audio-video. Scrivere: Publikompass 2442 - 10100 Torino.

VIDEOTERMINALISTA in mobilità assumesi a tempo determinato. Scrivere: Publikompass 5540 - 10100 Torino

TECNICI

AFFERMATO ufficio di progettazione torinese cerca veramente abili particolaristi CAD motivati ad un importante arricchimento professionale. Scrivere Publikompass 2451 - 10100 Torino.

[redacted]

AVVIATA società immobiliare ricerca funzionari per ampliamento organico. Offresi: fisso mensile più provvigioni più premi massima serietà. Solo se [redacted]. I.G.I. 663.5440.

PERSONALE DOMESTICO BABY SITTER

A.A.A. FAMIGLIA zona Centro cerca coppia domestici referenziata, pluriennale esperienza. Telefonare dalle ore 9 alle 13 al 387.2129.

CERCASI signora automunita referenziata pratica casa [redacted] litro ore [redacted] da lunedì a [redacted]. Scrivere Publikompass 5547 - 10100 Torino

[redacted] solo media età cerca donna tuttofare fissa, referenziatissima. Scrivere referenze e pretese economiche a: Publikompass 5551 - [redacted]

LAVORI VARI E PART TIME

CERCASI [redacted] mezza età [redacted] p[redacted] in [redacted] Telefono 254.441 ore ufficio

POLIAMBULATORIO cerca terapisti della riabilitazione. Telefonare allo 011 779.5833 oppure 011.779.3476.

AGENTI E RAPPRESENTANTI

A.A.A.A.A.A. AZIENDA nazionale settore [redacted]bblicità e turismo seleziona candidati/e 25/40 anni cultura superiore disponibilità immediata no part-time. Offresi: ottimo inquadramento economico, formazione, [redacted]. Per colloquio telefonare allo 011.530.702 Publidea.

AGENZIA distrettuale Torino contatta 3 responsabili di zona. 8 consulenti commerciali professionali per vendita diretta. Offre supporti aziendali e appuntamenti prefissati. Tel. 011.319.2830 - 319.2866.

EURECO ITALIA organizzazione nazionale vendita diretta, [redacted] per area Piemonte: Collaboratori di [redacted] A) part-time, guadagno medio L. 1.980 mila mensili. B) Tempo pieno, guadagno medio L. 4.280 mila mensili, possibilità di fisso mensile. Richieste disponibilità immediata, serietà, ed auto propria. Telefonare solo domani ore 8/17 al n° 411.7548.

FARMACEUTICA agenti introdotti cercasi per nuovo esclusivo prodotto [redacted] Piemonte Val [redacted] Liguria. Per appuntamento Publidea tel. 011.530.702.

[redacted] 20/30enni automuniti importante società assume per incremento propria rete commerciale, province piemontesi. Offresi [redacted] in esclusiva, training [redacted]dale, portafoglio clienti, remunerazione molto interessante. Per appuntamento selettivo Tel. 011.309.0349.

PRIMARIA concessionaria [redacted] ricerca [redacted]ri già del [redacted], inquadramento Enasarco. Tel. 223.8136.

PROMOCASA ricerca giovani diplomati/e anche [redacted] esperienza fisso e provvigioni. Tel. 311.6005.

SOCIETA' di formazione aziendale [redacted]na funzionari per Liguria e Piemonte. Disponibilità spostamenti in regione per vendita servizi a privati. Preferibile provenienza scuole privato. Attività senza concorrenza, nominativi potenziali utenti, inserimento immediato. Selezione in Genova. Tel. 010.553.7117/8

[redacted] VE[redacted]

[redacted]

[redacted]lerimenti [redacted]vato vende libero alloggio arredato con mobili del valore di oltre 100 milioni adiacenza piazza Statuto in [redacted] doppi ingressi [redacted] tinello cucinino 2 bagni completamente rifatti 3 balconi 2 cantine e 1 box lire [redacted] milioni. Tel. 482.369.

A.A. COLLINA strada S. Anna villa posi[redacted] ampi [redacted]zzi giardino [redacted] milioni Casaplemonte 819.1000

A.A. CORSO Montecucco [redacted] alloggio mq 180 [redacted] mansarda abitabile mq 108 box L. [redacted].3806.

A.A. L[redacted] S. Rita fronte giardino [redacted]mera tinello cucinino servizi L. 115 [redacted]. Tel. 661.2433 - 0380.205.397.

A. CASANETWORK 568.1312 corso Telesio recente piano alto 2/3 camere cucina bagno ottimo stabile del L. [redacted].

B. CASANETWORK 568.1312 corso Vittorio/Sath casa signorile portineria 2 camere cucina bagno L. 160 milioni.

A. [redacted]WORK 568.1312 piazza Bernini signorile recente ottima posizione abitabile subito salone 3 camere cucina biservizi 3 balconi posto auto portineria.

A. CASANETWORK 568.1312 via Bardonecchia/Racconigi attico panoramico 2 camere tinello cucinino bi[redacted] terrazzo 2 [redacted] termoascensore L. 210 milioni.

A. CASANETWORK 568.1312 via Bossion/Agnelli luminoso piano alto 3 camere tinello cucinotta bagno termoascensore.

A. CASANETWORK 568.1312 via Filadelfia/Orbassano bello stabile salone 4 camere cucina 3 servizi 5º piano ampi balconi termoascensore L. 440 milioni.

A. CASANETWORK 568.[redacted] via Tripoli/Tirreno attico soggiorno 2 camera cucina bagno terrazzo abitabile camera tinello cucinino bagno terrazzo ascensore.

A. CORSO Marconi epoca signorile mq 190 salone 3 camere [redacted] biservizi termoautonomo. Artico S[redacted]909.

A. CREDIT CASE 597.770 corso [redacted] pressi ingresso 3 camere cucina 2 bagni in stabile d'epoca con ascensore.

A. FURBATTO 544.588 inizio corso Francia casa Torchio e Daghero p[redacted] 170 mq 135. L. 385 milioni. V[redacted].

A. [redacted] largo Brescia libero piano alto ristrutturato ingresso saloncino camera [redacted] bagno L. 168 milioni.

A. GEDIM 562.7566 Parella via Valgioie libero in palazzina ingresso [redacted] tinello cucinino bagno L. 113 milioni

A. GEDIM 562.7566 Siracusa/via [redacted] signorili panoramici mq 174/183 prezzi interessanti volendo box.

A. GEDIM 562.7566 S. Rita via Baltimora libero luminoso ingresso camera tinello cucinino bagno L. 115 milioni.

A. IMPRESA Pianel Spa [redacted]mente in palazzina alloggi e box in costruzione zona Stadio 'delle Alpi'. Visite in cantiere mutuo rateazioni. [redacted] 011.733.639.

[redacted]ORDEDIL 568.3700 corso Montecucco ottimo ingresso camera tinello [redacted] bagno stabile valido L. 128 milioni.

A. NORDEDIL 568.3700 corso Traiano (via Daneo) ingresso soggiorno cucinino 2 camere bagno mq 85 ben tenuto.

A. NORDEDIL 568.3700 Crocetta in stabile d'epoca saloncino 5 camere cucina 2 bagni mq 190 box L. 550 milioni.

A. PASTORE [redacted] Agnelli pressi [redacted] ben ristrutturato 2 [redacted] cucina bagno mq 70 L. 130 milioni. [redacted] 434.0021.

A. PASTORE corso Cirié via Cig[redacted] libero 2 camere tinello cucinotto bagno mq 00 L. 125 milioni. Tel. 434.0021.

A. PASTORE piazza Adriano libero affare 2 camere tinello cucinino bagno mq 60 L.[redacted] milioni. Tel. 434.0021.

A. PASTORE piazza Guala pressi liberi casa signorile mq 85 L. 175 milioni mq 55 L. 99 milioni. [redacted] 434.0021.

A. [redacted] F[redacted] affare L. 65 milioni parzialmente ristrutturato 2 [redacted] cucinino servizi Tel. 473.3226.

A. SERIM 562.9801 libero [redacted] d'Azeglio - via Foà signorile mq 215 doppi ingressi biservizi box auto.

A. SERIM 562.9801 libero corso Racconi[redacted] - via Rossana ristrutturato [redacted] camere cucina bagno 3º piano L. 175 milioni.

A. [redacted] 562.9801 libero corso Traiano piano rialzato 2 [redacted] tinello [redacted] bagno posto auto L. 158 milioni.

A. [redacted] 56[redacted] libero piazza S. Rita via Tripoli ampio ben tenuto 2 camere [redacted] bagno 2 ane L. 19[redacted].

A. SERIM 562.9801 libero pressi via Cigna ristrutturato 2 camere cucina bagno termoautonomo L. 150 milioni.

A. TESORIERA [redacted] Francia prestigioso libero 160 mq portineria salone 3 camere cucina biservizi box auto in cortile. Semeda 531.910.

A. VIANELLI & C. corso Brunelleschi (via Claviere) libero ampio [redacted] tinello cucinino bagno recente. Tel. 562.8613

A. VIANELLI & C. corso Massimo d'Azeglio (corso Raffaello) libero salone 4 camere cucina biservizi box auto recente buone condizioni L. 425 milioni. Tel. 562.8613.

A. VIANELLI & C. via Frejus (via Roccaforte) libero camera tinello cucinino bagno 2º piano L. 94 milioni. Tel. 562.8613.

A. VIANELLI & C. (Viberti) recente libero subito saloncino camera tinello servizi ampio signorile. Tel. 562.8613.

A. VIA Paolo della Cella 6º piano panoramico living sesoggiorno 2 camere tinello cucinino bagno. Santateresa 776.4738

[redacted] ampia scelta in condominio di immobili anche con giardino vario metratura ottimo trattative Interact[redacted].

ACQUISTARE [redacted] presti[redacted] salone 2/3/4 camere servizi box via Juvarra 20 (Statuto). Visite 10/12, 14/18. Tel. 503.313 - 812.5060.

ADIACENTE corso Dante libero ottim[redacted] soggiorno 2 [redacted] cucinotta servizi L. 180 milioni ascensore. Tel. 547.470.

[redacted] corso [redacted] signorile anni 70 portineria tutto nuovo 150 mq box, privato vende. Tel. 663.3414 ore pasti.

ADIACENTE corso Montegrappa casa indipendente ristrutturata mq 240 su 2 livelli box 3 auto. Grimaldi 505.917.

ADIACENTE [redacted] Siracusa libero [redacted]giorno 2 camere tinello cucinino servizi cantina box recente. Tel. 562.3881.

ADIACENTE via Luisa del Carretto libero panoramico 2 [redacted] cu[redacted] angolo cottura servizi posto auto. Tel. 547.470.

ADIACENZE corso Marconi casa d'epoca adatto studio appartamento signorile rifinitissimo mq 140 intermediari esclusi. Tel. ufficio 200.045.

ADIACENZE Tesoriera panoramicissimo salone 4 camere cucina biservizi ottimo prezzo. San Carlo [redacted].

ADIACENZE via Reni - S. Rita [redacted] casa vende 2 alloggi liberi mq 110 mq 130 rifiniture, box. Studio Audi 0348.263.2909.

AEREONAUTICA vendesi stesso stabile liberi/occupati 1/2 camere [redacted] cucinino bagno. Rubiolo immobili 751.825.

AFFARE L. 150 milioni libero mq 100 casa decorosa 3 camere tinello bagno 2º piano pressi via Martorelli. Tel. 812.5640.

AFFARE via Cigna libero tutto ristrutturato ingresso camera cucina bagno termoascensore. Multicase 581.8147.

AIA 355.551 via Guido Reni ingresso [redacted]ne 3 camere 2 bagni cucina ristrutturato L. 350 milioni.

[redacted] **PARRI DUE** 745.553 fronte Borgo Medioevale villa indipendente mq 380 giardino privato.

ALBERTO PARRI DUE 745.553 Lungo Po pressi stabile signorile salone 3 camere cucina biservizi box ristrutturato.

ALBERTO PARRI DUE 745.553 piazza Solferino casa d'epoca prestigioso angolare mq 260 piano alto posto auto.

[redacted]**BERTO PARRI** 819.2569 precollina in prestigioso villaggio residenziale villa mq 300 g[redacted]giardino mq 1000.

ALLOGGI da L. [redacted] milioni [redacted] mansarda stabile in ristrutturazione via Madama pressi corso Marconi. [redacted].5640.

ALLOGGI in nuova costruzione pressi piazza Sabotino mq 80/95/120/160 con box consegna '97. Impresa vende direttamente ritiro permute. Archedil 532.170.

[redacted]o di camera cucina bagno rifatto. In ottima casa. L. 78 [redacted]. Archedil 532.170.

ALLOGGIO o ufficio ristrutturato piazza Rivoli salone 1 camera servizi L. 40 milioni restante mutuo. Tel. [redacted].

ALLOGGI 2 camere tinello [redacted] in corso di ristrutturazione (presso Valentino bella palazzina) possibilità scelta finiture [redacted]ne. Capello 885.014.

ANGOLO corso Principe Eugenio finiture di pregio salone 2 camere tinello servizi L. 100 milioni restante mutuo fondiario. Tel. 812.5060 - 50.3313.

APPARTAMENTI
LIBERI
via Alessandria L. 58 milioni
via Boccherini valido trilocale
via Buniva prezzo affare
corso Giulio Cesare 70/75 mq
via Campobasso ristrutturato
corso Giulio Cesare L. 95 milioni
via Martorelli 65 mq da rifinire
via Sanfhià stabile ottimo
corso Taranto 90 mq L. 130 milioni
GABETTI GIULIO CESARE
TEL. 248.1653

APPARTAMENTO centro storico mq 140 particolare con soppalco palazzo epoca signorile L. 500 milioni. Tel. 669.2962.

APPARTAMENTO libero signorile (in palazzina d'epoca - presso corso Inghilterra): soggiorno 2 camere cucina bagno posto auto. Capello 638.668.

ATTICO Madonna di Campagna soggiorno cucinino camera bagno terrazzo termoascensore L. 120 milioni. Tel. 385.8405.

BATTOCCHIO 581.8433 corso Brunelleschi prenotasi alloggi varie metrature finizioni di [redacted]lo [redacted] 1998.

[redacted] 568.3248 (Precollina - viale Curreno) in palazzina signorile con parco condominiale appartamento lus[redacted] mq 300 box doppio portineria. Trattative riservate.

BERTELLI 568.3392 (corso Francia) signorile ultimo piano totali mq [redacted] panoramico casa Rosazza portineria.

[redacted] (corso Massimo) [redacted] prestigioso [redacted] pianzo 4 camera studio cucina 3 servizi mq 260 box.

BERTELLI [redacted] (corso Mediterraneo) [redacted] alto ingresso 2 [redacted] cucina [redacted]ile servizi L. [redacted].

BERTELLI [redacted] (corso Moncalieri) panoramico in palazzina mq 160 [redacted]zo mansarda abitabile mq 70 parco [redacted] dominiale portineria box 2 auto.

BERTELLI 568.3392 (corso Sommeiller) signorile 2 ingressi ampio salone 3 camera cucina 2 servizi L. 430 [redacted].

BERTELLI 568.3392 (corso Svizzera) piano alto salone 2 camere cucina 2 servizi portineria L. 380 milioni

BERTELLI 568.3392 (Crocetta - corso Montevecchio) panoramico saloncino 2 camera cucina 2 servizi box auto.

[redacted] 568.3392 (S. Rita) appartamento libero da ristrutturare 3º piano no ascensore totali mq 110 L. 190 milioni.

[redacted] 568.3392 (via Arsenale) signorile ristrutturato 4 vani 2 servizi [redacted] mq 140 L. 360 milioni.

BERTELLI 568.3[redacted] (via Cibrario) signorile casa d'epoca ampio salone 2 camere cucina 2 servizi L. 320 milioni.

BERTELLI 568.3392 (via Collegno) signorile recente ultimo piano appartamento [redacted] 170 con piano mansardato mq 120 ottime rifiniture box portineria.

[redacted] 568.3392 (via Lessona) signorile salone 3 camere studio cucina 2 servizi portineria L. 380 milioni.

BERTELLI 568.3392 (via Paolini) libero ingresso 2 camere cucina abitabile servizi da ristrutturare L. 160 milioni.

BIMAR adiacenze corso Agnelli ingresso soggiorno 2 camere cucina bagno posto auto. Tel. 43.591.

BIMAR Cavoretto splendido ingresso salone sala pranzo 2 camere cucina biservizi mansarda collegata 2 box. Tel. 43.591.

BIMAR corso Montecucco signorile ingresso 2 camere tinello cucinino lavanderia libero panoramico box. Tel. 43.591.

BIMAR corso Racconigi ingresso 2 camere cucina bagno piano alto luminoso. Tel. 43.591.

BIMAR corso Rosselli ingresso living [redacted] soggiorno 2 camere cucina biservizi possibilità scelta materiali. Tel. 43.591.

BIMAR corso Salvemini ingresso salone 2 camere cucina biservizi 2 terrazzi piano alto. Tel. [redacted].

BIMAR L. [redacted] milioni più piccolo mutuo ingresso camera tinello cucinino bagno libero. Tel. 43.591.

BIMAR pressi piazza Bernini signorile biingressi salone 2 camere cameretta cucina biservizi. Tel. 43.591.

BIMAR pressi piazza [redacted] ingresso [redacted] lotto con arco 2 camere tinello [redacted] piano alto. Tel. 43.591.

BIMAR pressi via Bologna ingresso 2 camere tinello cucinino bagno panoramico. Tel. 43.591.

BIMAR S. [redacted] affare ingresso 2 [redacted] tinello cucinotta bagno L. 170 milioni. Tel. 43.591.

BIMAR Vanchiglietta ingresso soggiorno living 2 camere cucina bagno ristrutturato. Tel. 43.591.

BIMAR via [redacted] ingresso [redacted] camere cucina biservizi posto auto libero L. 220 milioni. Tel. 43.591.

CARMEN COLONNA 011.650.2128 corso Palermo casa indipendente [redacted] mq ristrutturata 2 box auto prezzo affare.

C[redacted] unifamiliare libera [redacted] Barca [redacted] mq 120 più seminterrato giardino box. [redacted].3[redacted].

CAVORETTO casa indipendente bifamiliare ristrutturata su 2 livelli giardino box L. 1 miliardo 250 milioni. Tel. 881.3682.

CAVORETTO nuovo panoramico in palazzina salone cucina 2 camere biservizi box [redacted]. Ottimo affare. Fumo 984.5749.

CENTRALE [redacted] pedonale via Stampatori [redacted] sign[redacted] mq 105 adatto anche studio. L. 300 milioni. Tel. 771.0226.

CENTRALISSIM[redacted] via XX Settembre favolosa occasione alloggio signorile ultimo piano mq 180 impresa vende direttamente. Tel. 696.7502 - 696.5313.

CENTRALISSIMO bellissimo [redacted] d'epoca con soffitti affrescati salone 3 camere cucina doppi servizi box. E[redacted] 460.135.

CENTRALISSIMO casa d'epoca ampi[redacted] appartamento ingresso 5 camere cucina biservizi posto auto. Grimaldi 505.917.

CENTRALISSIMO via Cavour [redacted] mq libero [redacted] stato ascensore riscaldamento autonomo. Intermau 812[redacted].

[redacted] in ottime [redacted]ggiorno 2 camere [redacted] cameretta uso mq 140. [redacted]. 660.2261.

CENTRO su piazza panoramica mansarda 150 mq splendidamente rifinita anche nuda proprietà. Codoni 660.2264.

CHIUSANO & C. Parella libero signorile ingresso soggiorno 2 camere cucina doppi servizi cantina. [redacted]. 586.2859.

CITTADELLA GIUDIZIARIA ottimo per ufficio libero ottimo 4 vani e servizi L. 170 milioni. Tel. 302.11[redacted].

COCHIBA 580[redacted] Crocetta in stabile d'epoca prestigioso appartamento piano rialzato mq 270 più tavernetta e giardino privato. Ottimo abitazione/ufficio.

COCHIBA 580.8151 Crocetta in stabile signorile prestigioso appartamento mq 320 su 2 livelli piano alto box.

COCHIBA 580.8151 [redacted] Peyron piano rialzato signorile alloggio mq 190 più 2 posti auto anche ufficio L. 395 milioni

COCHIBA 580.8151 Precollina via Montemagno alloggio 1º piano ingresso 2 camere [redacted]o cucinino bagno.

[redacted] via Barletta [redacted] ingresso 2 camere tinello cucinino bagno ripostiglio box.

[redacted]DITORINO

In posizione prestigiosa immersa nel verde vendo 2 case ideali per esigenze bifamiliari particolari d'epoca prezzo adeguato. Trattative riservate. Tel. 740.940.

COLLINARE panoramica Superga immerso nel verde mq 90 salo[redacted] box L. 290 milioni. Amicacasa 385.8536.

CONIM 447.5334 libero via S. Marino camera tinello bagno da ristrutturare 4º piano no ascensore L. 80 milioni.

CONSULEDILE 437.4000 corso Svizzera ottimo nuovo mai abitato camera cucina bagno termoautonomo L. 90 milioni.

CONSULEDILE 437.4000 corso Verona ottimo stabile 7º piano libero camera tinello cucinino bagno termoascensore.

CORSO BRAMANTE
signorile panoramico saloncino 3 camere cucina bagno possibilità 2 servizio. Gabetti S. Rita 359.393.

CORSO CAIROLI
unico splendida vista mq 210 salone 4 [redacted] biservizi [redacted]. Tel. 599.818.

CORSO Castelfidardo libero ingresso 4 camere cucina doppi servizi L. 360 milioni volendo box. Sabatelli 655.359.

CORSO Duca degli Abruzzi pressi stabile [redacted] ingresso [redacted] cucina abitabile servizi ristrutturato. Ottimo prezzo. Sommacampagna 500.156 - 501.573.

CORSO Galileo Ferraris libero salone 3 camere cucina biservizi box piano 5º termoascensore. Eurocasa 562.3725.

CORSO Galileo Ferraris stabile signorile 2 ingressi salone 4 camere cucina biservizi. Arcasa 504.333.

CORSO Inghilterra signorile libero salone 4 camere cucina biservizi portineria L. 420 milioni. Studio Torta 581.2077.

(continua)

Dopo l'intervento di Veltroni, il Comune: uno sgombero già deciso

Lo sfratto di Piazza Navona

«Via gli ambulanti della frutta»

Piazza Navona: entro pochi giorni saranno sfrattati i venditori ambulanti

Ma i venditori insorgono «Non ci muoviamo piuttosto ci incateniamo»

ROMA. Pochi giorni di tempo, poi i «frutta fresca - frutta secca» dovranno trovare un luogo diverso da piazza Navona per vendere le loro merci. I «frutta fresca - frutta secca», dalla scritta a caratteri cubitali stampata sui quattro lati dei loro tendoni, sono l'ultimo genere di ambulanti apparso sulla piazza. Impossibile non notarli: dagli ombrelloni multicolori, alle bandiere delle squadre di calcio, fino alle mele, tutto è eccessivo, troppo grosso, troppo lucido, troppo colorato. Due giorni fa a notarli è stato anche il vicepresidente del Consiglio e ministro dei Beni Culturali, Walter Veltroni. Ne è nata una lettera inviata stamattina al sindaco di Roma Francesco Rutelli per chiedergli di prendere opportune iniziative per assicurare il decoro del luogo, ma anche per offrire tutta la sua collaborazione in caso di bisogno.

In realtà già da alcuni giorni l'assessore alle Attività Produttive del Comune, Claudio Minelli, aveva chiesto lo sgombero. «Ho già disposto che sulla piazza restino solo gli ambulanti che da anni ne fanno tradizionalmente parte integrante: «urtisti madonnari» e «giocattolai», ha rivelato ieri, aggiungendo che «per tutti coloro che si sono impropriamente installati nei pressi della piazza, è in via di definizione un'ordinanza che ne disporrà il definitivo allontanamento». «Nella speranza - ha concluso l'assessore tra l'ironico e l'amareggiato -, ovviamente, che successive sentenze non ne annullino l'efficacia».

Il riferimento era, ad esempio, a una recente sentenza sugli «urtisti». «Urtisti» è una parola che definisce gli antenati dei «vu' cumprà», gli ambulanti che «urtano» con la loro merce l'attenzione dei passanti, stendendo pezzi di stoffa per terra, e aprendo piccoli tavoli. Tempo fa, l'assessore Minelli li aveva invitati a allontanarsi dalle fontane, ma una sentenza del Tar ha annullato l'ordine e gli «urtisti» erano tornati a «urtare» i passanti fin sui gradini di storici monumenti firmati da Bernini. Ieri l'assessore ha ripetuto l'invito a liberare i gradini e, Tar permettendo, attende di vederlo accolto.

Nulla di più lontano dalle intenzioni degli ambulanti. Mohamed Khondè, uno dei gestori di un banco di «frutta fresca - frutta secca», ha risposto «piuttosto mi incateno, qui non mi sposto». Claudia Sion, trent'anni, figlia di una famiglia di «giocattolai» da generazioni, ha parlato di «ingiustizia»: «Agli extracomunitari sequestrano le merci, ma dopo due giorni sono di nuovo qui come se nulla fosse. Noi fissi, siamo sempre qui, è più facile colpirci e farci del male». Gli unici soddisfatti dell'intervento del ministro Veltroni e della futura ordinanza del Comune, sono gli artisti di strada, i ritrattisti da sempre presenti sulla piazza. Il loro presidente, Salvatore Cosso, attende con impazienza lo sgombero di «frutta fresca - frutta secca» e colleghi. «Ce ne sono altri tre in arrivo, ormai siamo invasi. Fino a qualche tempo fa rispettavano dei turni. Sono sette in totale, ma si dividevano fra piazza Navona e il Gianicolo e al massimo ne erano tre. Ora invece sono tutti qui, e piazza è diventata orribile. Qualcuno deve intervenire».

E' la stessa richiesta avanzata ieri dai verdi in un'interrogazione parlamentare.

«E' inammissibile - ha spiegato il deputato Athos De Luca, primo firmatario del documento - che si debba sacrificare l'immagine della città, per i piccoli interessi privati, attaccati a cavilli burocratici, di venditori senza scrupoli».

Flavia Amabile

PAESI AL PAESE

Un'emergenza chiamata scolari incubo dei musei indifesi

MUSEI italiani nella tempesta, come galeoni che, al soffio degli alisei, espongono il loro carico dovizioso al rischio di abbordaggi e saccheggi. Nei giorni scorsi a Firenze gli Uffizi hanno dovuto chiamare i carabinieri perché convincessero gli aspiranti visitatori a desistere. Era prossimo l'orario di chiusura, le sale erano strapiene, ma una coda indocile e irritata premeva contro il portone non sentendo ragioni. Erano comitive di stranieri con biglietto già pagato, i quali non bastava il rimborso perché impossibilitati a tornare il giorno dopo. I pullman, come suole in questi «gran tours», li avrebbero portati a Siena, Assisi, Roma... C'erano anche scolaresche rumorose, che il biglietto non lo pagano e patiscono di più l'inutile imbottigliamento. Poche prima, altri giovanissimi alunni delle Muse avevano messo in crisi la Galleria dell'Accademia - quella del David e dei Prigioni di Michelangelo - spaccando un estintore e devastando i bagni.

Ogni anno, avvicinandosi la Pasqua, è la stessa storia. Ogni volta, intanto, i soprintendenti si lamentano perché i custodi non bastano. D'altronde, con rara tempestività, agli Uffizi sono stati appena sottratti 20 sorveglianti assunti con contratti di pubblica utilità. Non si capisce davvero come istituzioni museali così prestigiose, così amate, non riescano a pagarsi un personale adeguato, a diventare imprese produttive. Ma c'è anche il problema di scarsa efficienza. Nei periodi di maggiore afflusso, sembra insensato prevendere alle guide turistiche pacchi di biglietti. Facciano la fila come gli altri, e un calcolo preventivo delle possibilità di accesso, una informazione puntuale, metta in libertà quelli che non c'entrano. Basta un computer, o magari un megafono, per ordinare e stoppare il flusso. E' desolante, farsi sorprendere da una minima assenza con le mani in testa.

C'è poi la storia delle scolaresche che con la bella stagione vengono avviate, non si sa perché, a visitare i musei. Chi abbia avuto diretta esperienza, sa come vanno le cose. I professori faticano a governarli: scappano da tutte le parti, minacciano di fare danni, rendono precario agli amatori il già parcellizzato godimento delle opere esposte. In parola, fatte le debite eccezioni, gli importa niente di niente. Stipati in quelle sale, vedono l'ora che finisca il percorso a ostacoli. Se mai hanno qualche inclinazione all'arte, ne resteranno delusi per sempre. Qualcuno ne trarrà incentivo per imbrattare, nella trista adolescenza, fior di monumenti. Sarebbe molto meglio garantire agli studenti di ogni ordine e grado (ministro Berlinguer!) un minimo di educazione artistica e lasciare che fruttifichi, con le scelte dettate dal gusto, con l'aiuto delle famiglie, delle letture, e non costringerli, per un malinteso pedagogismo, ad appassionarsi a Giotto e Simone Martini. E se hanno bisogno di sgranchirsi le gambe, di scavezzarsi, ci sono tanti posti all'aria aperta, giardini e campagne.

L'ex ministro Paolucci, che sovrintende ora ai beni artistici e storici di Firenze, proprio sulle visite scolastiche di primavera aveva lanciato l'allarme. E oggi, a scongiurare altre «giornate infernali», propone spiritosamente di «chiamare in servizio quel saggio tetrarca di Galilea chiamato Erode». E' un modo per dire che i ragazzini irreggimentati non giovano ai musei e neanche a se stessi. Affidiamoli a mamma e papà, facciamogli pagare il biglietto, magari scontato. Impareranno, chissà, che pinacoteche sono beni preziosi, anche più degli stadi e delle discoteche. Che non sono matti, quei giapponesi, se vengono da così lontano a vedere, non le nostre facce, ma statue e quadri, chiese e palazzi, a portarseli via nelle loro macchine fotografiche, in mitragliate di clic.

Lorenzo Mondo

Torna l'iniziativa del Fai, attesi 200 mila visitatori

PALAZZO CARIGNANO. Realizzato a Torino da Guarino Guarini tra il 1679 e il 1684, nel 1861 e 1865 fu sede del primo Parlamento italiano

CARACALLA, I SOTTERRANEI. Lo stabilimento fu inaugurato nel 217 d.C. Nella tarda antichità i sotterranei erano deposito di opere d'arte

Porte aperte a 160 tesori

Da Torino a Lecce, l'arte da riscoprire

ROMA. Oltre 160 monumenti (in più di 80 città) normalmente chiusi al pubblico o al di fuori dai tradizionali percorsi turistici aprono i battenti e possono essere visitati gratuitamente in occasione della quinta «giornata di primavera» organizzata dal Fai, il Fondo per l'ambiente italiano. Quest'anno sono due le giornate di questa «festa per la cultura» (sabato appena trascorso e oggi).

La manifestazione coinvolge duemila volontari come guide e custodi. Le regioni Lombardia, Piemonte, Emilia Romagna, Marche e Lazio propongono speciali itinerari culturali. Ieri sono state aperte gratuitamente anche le proprietà del Fai normalmente visitabili a pagamento come l'abbazia di San Fruttuoso a Camogli, il castello della Manta nel Cuneese, il monastero di Torba in provincia di Varese, la villa del Balbianello vicino a Como, il castello di Masino vicino a Torino. «Puntiamo ad ampliare il record del '96, 200 mila visitatori», ha detto Giulia Maria Mozzoni Crespi, presidente del Fai, sottolineando che l'obiettivo del Fondo è creare un movimento d'opinione a favore della cultura e della bellezza che influenzi il mondo politico, «specie in vista di un appuntamento rischioso come le Olimpiadi».

A Roma il menu della «giornata di primavera» prevede reliquie sacre, cimeli di Torquato Tasso, alambicchi alchimistici, sotterranei di epoca romana. Sono infatti aperti molti musei «minori»: il museo delle reliquie sacre nella chiesa di Sant'Eligio dei Ferrari, il museo dell'arte sanitaria, il museo Tassiano (ai cimeli del poeta si affiancherà la visita alla chiesa e al chiostro di Sant'Onofrio), il museo del pittore Mastroianni e il complesso di San Salvatore in Lauro. Aperti anche due palazzi rinascimentali: quello detto «di Sisto V» e quello dei Penitenzieri, nonché i vastissimi sotterranei romani delle terme di Caracalla (normalmente inaccessibili al pubblico). Fuori Roma sono aperti tre monumenti nell'area dei Castelli: Villa Montalto Grazioli a Grottaferrata, Villa Falconieri a Frascati e l'Episcopio di Frascati.

Altri visitabili oggi sono gli appartamenti privati di Alfonso I e Ercole d'Este nel castello di Ferrara, Palazzo Spinola a Milano, Palazzo Lercari a Taggia (Imperia), il Teatrino di Vetriano a Pescaglia (Lucca), il complesso conventuale di San Benedetto a Salerno e la chiesa di Santa Maria Incoronata di Nardò (Lecce). [r. cri.]

Genova, il critico rivuole i Van Dyck esportati in Usa

Sgarbi, show alla mostra «Quadri da sequestrare»

GENOVA. Vittorio Sgarbi non ha rinunciato alla polemica nemmeno in occasione dell'apertura della mostra su Van Dyck a Genova, allestita a Palazzo Ducale. Arrivato tra le autorità venerdì per la visita inaugurale privilegiata, guidata dal sindaco Adriano Sansa, davanti ai microfoni della Rai ha sostenuto che «in teoria un magistrato potrebbe sequestrare l'intera prima sala dell'esposizione». La prima sala è quella dove sono raggruppate le opere prestate per l'occasione dalle grandi collezioni pubbliche straniere, in particolare americane.

«C'è una legge del 1939 che vieta l'esportazione di opere d'arte italiane e la maggior parte di questi quadri sono finiti in America negli ultimi dieci-vent'anni». «Si può anche esserne intelligentemente contenti - ha aggiunto Sgarbi - perché le opere sono state conservate alla perfezione e sono in ottimo stato, cosa che in Italia probabilmente non sarebbe accaduta».

«Però esiste una legge che è stata violata - ha proseguito il critico d'arte, politico e opinionista televisivo - e questi magistrati che si alzano una mattina e arrestano un sindaco potrebbero anche pensare di dover intervenire in questa occasione».

Il clamore internazionale di un'ordinanza di sequestro per opere «gentilmente prestate» alla mostra genovese è facilmente immaginabile, tanto da rendere molto improbabile che qualche magistrato raccolga il provocatorio e polemico suggerimento di Vittorio Sgarbi. «Si aprirebbe un contenzioso tra l'Italia e gli Stati Uniti» ha spiegato Sgarbi, prima di scappare per partecipare a una festa della nobiltà genovese a Palazzo Cattaneo Adorno. [a. p.]

Gran Bretagna e Portogallo in crociera: il modo più bello d'inaugurare la primavera.

Anniversario di nozze. Sconto di 400.000 lire* a coppia.

*Fino a 18 anni si viaggia gratis.**

Malaga, Cadice, Lisbona, Vigo, Dover, Amsterdam: 8 o 9 giorni di crociera, a partire da L.1.590.000 volo compreso.

Dall'Italia alla Spagna, dal Portogallo alla Gran Bretagna, fino ad arrivare ad Amsterdam, in Olanda. Questa crociera è un susseguirsi continuo di scoperte, di paesaggi sorprendenti, di città emozionanti. Navigando da Genova ad Amsterdam vi fermerete ad ammirare le località più caratteristiche dell'Atlantico, ancora più suggestive in primavera. E con Costa Crociere la vacanza è all'insegna della comodità. Infatti, potrete scoprire città ricche di fascino e di storia, senza fare e disfare le valige, grazie alla Costa Allegra e alla Costa Marina, i vostri fantastici hotel galleggianti. Da Amsterdam, poi, rientrerete in Italia con un comodo volo di linea. E a bordo vi aspetta un mondo di relax e di divertimenti: dal ristorante di altissimo livello al casinò, dalla palestra al centro fitness, dalla discoteca al teatro. Inaugurate la primavera nel modo migliore: con Costa Crociere e con i suoi itinerari, il **29 aprile** e il **18 maggio.** Chiedete informazioni alla vostra Agenzia di viaggi.

Costa Crociere
Navighiamo per divertirvi

Molte analogie tra i delitti e un amico in comune: la polizia sospetta la stessa mano

Un doppio mistero insanguina Milano

Dopo la donna, ucciso un gay

Sparito un giovane tossicodipendente che da mesi viveva con la signora bene divorziata

La polizia: omicidi a sfondo sessuale Nei due alloggi non è stato rubato nulla

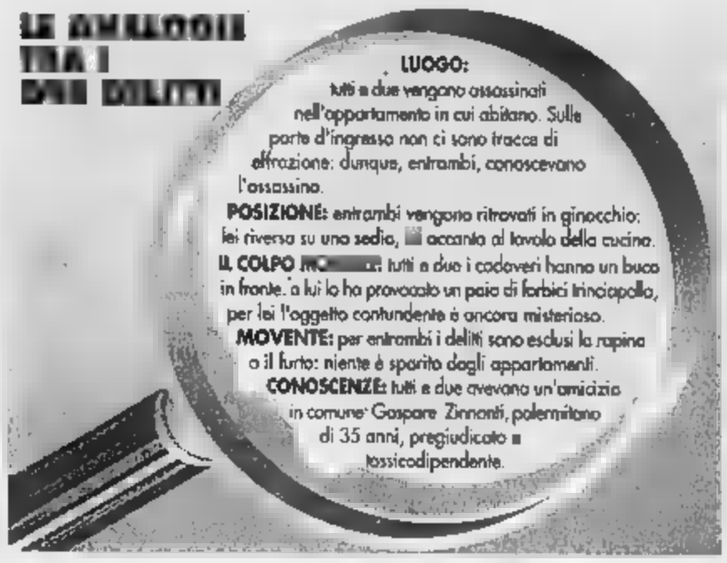

Sopra: Francesca Coelli, anni, uccisa l'altro ieri. A destra: la dove abitava, nella zona di Città studi
(FOTO NEW PRESS MILANO)

MILANO. Magro, biondo, 35 anni, palermitano, tossicodipendente, dentro e fuori dal carcere per furtarelli e rapine. E' il ritratto, fin troppo scontato, dell'indiziato «perfetto». E Gaspare Zinnanti, questo il suo nome, non fa nulla per non apparirlo: è lui l'uomo che lega con un filo rosso sangue due delitti che nelle ultime 48 ore hanno scosso Milano.

Il nome è emerso la prima volta venerdì sera quando testimoni e vicini di casa l'hanno indicato come convivente di Francesca Coelli. 52 anni, separata, benestante, trovata nuda, con un buco in testa, in via Vanvitelli 4, al quinto piano di un palazzo signorile in zona Città Studi. E' stata colpita alle spalle, con un oggetto contundente, martello o forse un candelabro, che le ha sfondato il cranio.

Poi ieri pomeriggio il colpo di scena: verso le 16,30, in viale Monza 150, in un appartamentino ben più modesto, viene scoperto un nuovo cadavere. Questa volta la vittima è un omosessuale, Alvaro Calvi, anni, pensionato. Anche lui ha un buco in testa, più precisamente un colpo sferrato alla nuca con un trinciapolli.

E anche in questo caso, vicini di casa e testimoni descrivono come ultimo amico della vittima un tipo magrolino, biondo, sui 35 anni. La foto che viene mostrata non lascia dubbi: ancora lui, Gaspare Zinnanti. Procedono i carabinieri, ma presto devono chiamare i colleghi della squadra mobile perché le analogie con il crimine di via Vanvitelli sono impressionanti: identiche le modalità del delitto, inesistente il movente e l'ipotesi più accreditata che ci si trovi davanti ad un altro omicidio a sfondo sessuale.

Francesca Coelli era in ginocchio, la testa poggiata a una sedia soggiorno, coperta ai fianchi solo da un leggero pareo di seta, la sfondata da uno o più colpi mortali, da un'arma impropria che ancora nessuno ha trovato.

Intorno, un lago di sangue, riviste e cassette pornografiche. Nel resto della casa tutto è in ordine, nessun segno di furto o rapina, nessuno scasso. In cucina i resti di pasto, probabilmente cena, per almeno due persone. Nulla che faccia pensare ad una colluttazione: è la scena di un incontro d'amore tragicamente interrotto, forse da raptus dell'assassino.

Secondo la polizia, che conduce le indagini, Zinnanti potrebbe essere stato l'ultima persona ad averla vista viva. Inutile dire che di lui si perse le tracce all'incirca dal giorno in cui sarebbe avvenuto il delitto, almeno una settimana fa, secondo il medico legale.

Fino a quando, ieri pomeriggio, si torna a parlare di lui. Oretta Calvi, sorella di Alvaro, preoccupata per la di notizie, è entrata nell'appartamento del fratello e l'ha trovato morto. I primi accertamenti medico legali dicono che potrebbe essere stato ucciso in mattinata, forse la sera prima. Anche Calvi è stato colpito alle spalle: seduto, in tuta e pantofole, la testa riversa sul tavolo della cucina, vicino a una schedina del Totocalcio. La nuca sfondata da un trinciapolli lasciato, ancora sporco di sangue, nel lavandino. L'appartamento, al terzo piano di un palazzo popolare, è chiuso a chiave dall'esterno: nessun segno di scasso o di altre violenze.

Anche qui ci sono riviste e cassette pornografiche. I testimoni raccontano che Gaspare Zinnanti è stato visto fino al giorno prima frequentare la casa di Calvi. La sorella conferma che si conoscevano da tempo.

Ma Gaspare Zinnanti rimane per ora soltanto un testimone, anche se fortemente sospettato. Nei suoi confronti i pm che procedono sui casi non hanno emesso ancora nessun provvedimento, anche se polizia e carabinieri lo stanno cercando attivamente. Si sa che il ragazzo conviveva da almeno due mesi con Francesca Coelli e la conosceva da più di tre anni: nel gennaio scorso, dopo aver scontato una pena residua di due anni per furto, era stato scarcerato e aveva ripreso una relazione stabile con la donna. L'accompagnava a far spese, dal parrucchiere, al bar: insomma una relazione normale a tutti gli effetti, salvo la notevole differenza d'età e l'esuberanza, a detta di molti, di Francesca che, nonostante questa storia, sembra non disdegnasse avventure occasionali, generalmente con uomini più giovani di lei.

Fisico rotondo, capelli corti e tinti di biondo, Francesca Coelli, madre di due ragazzi di 16 e 25 anni, non aveva problemi ma soffriva di crisi frequenti che l'avevano spinta a bere. Un'inquietudine dovuta probabilmente alla nascita di un figlio «down» che aveva affidato ai nonni. Un dramma che la donna nascondeva dietro un aspetto apparentemente frivolo e disinibito. E forse per questo l'ex marito, Angelo Brogini, un geometra da cui si era separata 10 anni fa con il quale intratteneva buoni rapporti, saputo della relazione con il giovane pregiudicato - attratto forse dalle finanze più che dalla donna - due anni fa l'aveva fatto diffidare dalla polizia. Di certo chi ha ucciso Francesca e Alvaro li conosceva quanto bastava per farsi aprire le porte delle loro case e colpirli alle spalle.

Paolo Colonnello

APPELLO

L'ARCIGAY ALLO STATO

Sos a Napolitano: fermiamo la strage di omosessuali

Grillini: ogni anno misteriosi killer fanno 200 vittime

Il ministro dell'Interno Giorgio Napolitano

RIMINI

FERMATE la strage dei gay. «Ogni anno in Italia ne vengono assassinati quasi duecento». Franco Grillini, presidente nazionale Arcigay, si rivolge al ministro dell'Interno, Giorgio Napolitano. Affida a una lettera aperta il nuovo tentativo di aprire un dialogo con lo Stato per di mettere un argine all'ondata di omicidi, ma anche di suicidi fra giovanissimi, che ogni insanguinano il nostro Paese». E suggerisce gli strumenti: una campagna nazionale di informazione nei luoghi e fra le persone a rischio, tanto per cominciare.

L'allarme per la «strage» parte da Rimini, teatro, solo tre notti fa, dell'ultimo omicidio. Accoltellato al cade Massimo Iorio, detto Max, 38 anni, dipendente le. Tante esperienze «diverse» alle spalle, vissute senza troppi complessi. Gli investigatori sono sulle tracce di un uomo di mezza età, sposato. Delitto passionale? O raptus omicida dopo un rapporto occasionale? Grillini ha dubbi: «Come nella stragrande maggioranza dei delitti dove la vittima è un gay, anche l'assassinio di Iorio è stato consumato dopo un rapporto occasionale. Ci sono le caratteristiche per affermarlo con certa sicurezza». Ecco il denominatore della lunga sequenza di delitti che ogni anno scuote la comunità omosessuale italiana. E che, in gran parte, rimangono impuniti.

Nessun colpevole, centinaia di morti dimenticati. E' questo che preoccupa Grillini perché lo ritiene un pericoloso fattore di moltiplicazione degli omicidi contro gli sessuali: «E' molto difficile identificare chi si muove nella più assoluta clandestinità. Può colpire e non lasciare alcuna traccia. Le uniche testimonianze del mio passaggio, e in questo caso potrei anche prestare la mia consulenza agli investigatori, possono ritrovate nei puter, se la vittima frequentare certi tipi di programmi su Internet o nei piccoli annunci sui quotidiani locali o nell'ambiente della prostituzione. Altrimenti, addio».

Per cercare di spezzare questa impressionante catena di delitti, «innescati da rapina, litigio sulle prestazioni e raptus psicologico», Grillini si muove due direzioni. Nel primo caso sollecita dell'Interno a tendere una mano alla comunità gay. Come? Attraverso campagna d'informazione, l'istituzione di un funzionario responsabile per i rapporti con il mondo omosessuale, o un libro bianco annuale che archivi suicidi e delitti. Poi Grillini stila una sorta di guida per l'autodifesa: «Evitare di portare casa sconosciuti, meglio l'albergo. Non mostrare oggetti preziosi e mantenere la casa spoglia da valori che possono fare gola. Fare sempre in modo di lasciare tracce e indizi riguardanti il partner di turno». Poche regole, ma indispensabili, per rimanere fuori dai guai. Consigli stampati su dépliant distribuiti nei locali frequentati da gay. «In attesa di ricevere una risposta da Napolitano - dice Grillini - chiederò al sindaco di Rimini, Giuseppe Chicchi, di patrocinare l'iniziativa in Riviera. L'estate si avvicina e la Riviera torna essere un'area a rischio».

Franco Cicognani

LA STORIA

DALL'AMORE ALL'OSSESSIONE

Nizza, scalpore in aula per una registrazione «rubata», ma l'uomo, condannato a 20 anni, ritratta

Una notte di sesso in cambio della confessione

Incastrato dalla «moglie-mantide»: «Sì, ho ucciso io nostro figlio»

Jean-Louis Turquin, il veterinario di Nizza condannato a 20 anni per ucciso il figlio

Incapace di soddisfare la donna, l'omicida aveva scoperto che il bambino non era suo

NIZZA

INCHIODATI per settimana davanti a un processo unico nel genere, un omicidio senza cadavere, prove e senza confessione al giudice, i francesi hanno accolto inquieto condanna a anni carcere inflitta a Jean-Louis Turquin, un veterinario di Nizza accusato moglie di aver ucciso il figlioletto, Charles-Edouard, di anni.

La storia dei coniugi Turquin del loro bambino è come il peggiore degli incubi, in ogni particolare. Un uomo di 48 anni che gli psicologi hanno definito a più riprese «maniaco», schiavo di un'idea fissa, quella di trattenere moglie, Michelle, anni, che prima non riusciva a soddisfare, poi tradiva, e che infine lo ha lasciato, confessandogli che il loro bambino in realtà figlio di altro. Una donna che ai giudici è apparsa gelida, fredda, magrissima nei vestiti, anche quelli sempre neri, tanto da meritarsi l'appellativo «mantide». Ha avvinto il marito che la desiderava sopra ogni cosa, avvicinandosi a lui ad arte, ogni volta che lui - folle di desiderio - si convinceva a confessarle, vero o falso, l'orribile crimine. Infine un bambino: prima rifiutato madre, che quando seppe di essere incinta provò prima ad abortire poi a suicidarsi, cresciuto con padre che lo considerava la prova vivente della sua infelicità e gli imponeva un'educazione dai risvolti sadici.

Charles-Edouard Turquin scomparve il 21 marzo 1991 dalla casa sulle colline di Nizza in cui abitava con il padre i nonni, dopo che la madre, malmenata dal padre infuriato per le rivelazioni e per la richiesta di divorzio, se n'era andata. Un inquirente ascoltato questi giorni come testimone, ricorda che, quando il bambino scomparve, sia il padre sia madre mostrarono «una calma innaturale». Dopo qualche tempo, Michelle, che aveva un altro compagno, cominciò improvvisamente tutte le richieste del marito di incontrarsi e di riprendere i loro rapporti sessuali, mai stati normali. L'uomo aveva sofferto in passato per l'insoddisfazione della donna, tanto che qualche anno prima - come lui stesso ha raccontato con naturalezza - decide di praticarsi la circoncisione nella speranza di «meno veloce» nei rapporti sessuali la moglie, che se ne lamentava. Fece l'operazione da lo, nel suo laboratorio di veterinario, incidendo e ricucendosi il pene dopo essersi iniettato un antidolorifico. «Il dolore? - ha risposto Turquin in aula - per non esiste di fronte piacere mia moglie».

Michelle, dopo la scomparsa figlio, aveva deciso di incastrare marito prendendolo al laccio della sua debolezza, la passione che lui - ancora oggi - per lei. Lo incontrò al ristorante, al suo laboratorio, fecero l'amore sempre dopo sedute di interrogatorio, in cui lei gli chiedeva prima di confessare il delitto. Il 6 maggio 1991, Michelle ottenne la sua vittoria, la registrazione su cassetta di una frase che è pezzo forte del processo: «Per me importante che ritrovino il corpo di Charles-Edouard, non voglio passare certo 20 anni della mia vita in carcere». La frase ha risuonato nell'aula del tribunale di Nizza, fra le grida di disperazione dell'uomo, che negava tutto e spiegava cosa stava realmente avvenendo mentre lui parlava.

Michelle subordinava un rientro a casa, mio desiderio della vita di Turquin, ad una completa confessione. «Lei voleva sentire "quella verità" - ha ripetuto in aula Turquin -, il 27 aprile, quando le ho detto ciò che lei voleva sentire, ha sollevato la gonna e mi ha mostrato delle giarrettiere nere dicendomi: "La prossima volta, me le metterò rosse". Il 2 maggio le dissi: "No, non posso dirti quello che non ho fatto" e lei mi rispose: "Se cose stanno così, mi rivedrai più"».

Magra, sempre nero, voce inflessioni, Michelle ha ripetuto: giunta alla conclusione che soltanto mio marito potesse responsabile delitto, ripeteva frasi che mi preoccupavano, come "non dobbiamo più pensare a Charles-Edouard, dobbiamo mettere fra parentesi gli ultimi 10 anni". E tuttavia, la sua civetteria affettata, i suoi risolini nelle telefonate di «aggancio» marito, hanno lasciato esterrefatti a più riprese i giurati. «Ho portato la cassetta alla polizia senza nemmeno più riascoltarla. Penso che sia un assassino». Dietro le sbarre, il marito ha ripetuto tutti i giorni di amarla ancora, disperatamente ribellandosi al precipitare della situazione: «Michelle! Michelle! Guardami, non sono un assassino, lo sai, sei anni che lo cerco e che non lo trovo. E' il nostro bambino».

Accusa e difesa si sono specularmente rispedite una sull'altra le ipotesi di invenzione, falsità, premeditazione. Un detective assoldato da Turquin ha anche illustrato la tesi del rapimento del bambino da parte della madre, che lo terrebbe nascosto in Israele, senza però convincere nessuno. All'annuncio del verdetto colpevolezza e dei anni di carcere, Michelle ha esclamato: «Charles-Edouard deve essere soddisfatto». All'uscita dal tribunale, un gruppetto di persone l'ha fischiata, fra le grida «puttana!», mentre veniva annunciata la creazione di un comitato a sostegno di Turquin. Nessuno, in una settimana di processo ha visto piangere la «mantide». Soltanto una volta, ha vacillato. Quando una sua amica ha testimoniato che Charles-Edouard una pur potendo dormire dalla madre, tornò a casa dal tatutissimo padre. Pochi giorni prima il genitore gli aveva ucciso la gallina preferita davanti agli occhi, «per renderlo più forte». Il bimbo temeva che, in sua senza, il padre uccidesse la cagnetta.

Tullio

Fino al 29.3

Città Mercato

DOLCE PASQUA, PREZZI IN FESTA!

Fino ad esaurimento scorte.

SMA

RIVOLI (TO)
C.so Susa 301/307 - S.S. 25
Tel. 011/9564456/57/58

VENARIA (TO)
di fronte allo Stadio delle Alpi
Tel. 011/4551100

NON L'HO COMPRATO, È CITTÀ MERCATO!

Emanuele Filiberto: vivo come uno che è a dieta e abita davanti a una pasticceria

«Ho la squadra nel cuore, a Ginevra ho incontrato tutti i giocatori. La Rai? E' un modo virtuale per farmi stare nel Paese in cui vorrei poter entrare»

A sinistra Emanuele Filiberto di Savoia. A destra con la fidanzata. Sopra la maglia della Juventus

«Non mi sposo, sono troppo giovane Adoro le automobili veloci e scoprire nuove città e musei»

«Prima Venezia poi la Juve Ecco i miei sogni italiani»

EMANUELE Filiberto di Savoia vive ancora in casa con i genitori e le nonne a Ginevra. «Sto pochissimo a casa. Durante il giorno lavoro e sto in ufficio. La sera, di solito esco; se sto a casa mangio un boccone e poi vado a letto».

Dove dorme?

«Ho una mia stanza da letto, con una scrivania, un computer e un televisore. E' la stessa camera di quando avevo cinque anni».

Come mai vive ancora con i suoi genitori?

«Sto bene. Come le ho detto: in casa non ci sto quasi mai. E poi vado molto d'accordo con mio padre e mia madre; sono come amici, mi lasciano moltissime libertà e ci divertiamo insieme».

Con lei vivono anche le sue nonne?

«Sì, è una casa molto piena! (ride). Ci sono la madre di mia madre e la regina».

Pranza con loro?

«Raramente. Di solito esco con gli amici o vado a cena d'affari. Però le vedo ogni giorno, soprattutto la regina che per me rappresenta la persona più interessante della mia famiglia. E' una vera storica. Io con lei sono come una carta assorbente. Provo ad arricchire il mio intelletto parlando con lei».

E di che cosa parlate?

«Mi racconta le sue giornate, parla del passato, la guerra e come vede il futuro».

E come vede il futuro?

«In Italia».

E quando sperate di tornare?

«Mah. Per un certo periodo ci credevo un po' che si stesse per tornare. E' un po' come le pulsazioni: alte e basse. Del resto poche cose sono stabili in Italia e così anche la questione del nostro rientro. Ci danno speranza e poi ce la tolgono. Sono tutti d'accordo, ma non si fa niente. Forse non hanno tempo o ci sono cose più importanti. Sarebbe una cosa facile e moderna da fare. Quella è una legge antica».

Lo scrittore Roberto Pazzi ha appena pubblicato un romanzo dove auspica l'arrivo di un giovane re a Ginevra per risolvere i problemi italiani. Che cosa ne pensa?

«E' difficile dirlo. Mi sembra come quel giovane un po' perso. Non è una cattiva idea. La monarchia non ha un vero e proprio potere politico: il re è sopra le parti. Tiene il popolo insieme; è un po' come il Papa per la Chiesa. Nei Paesi che politicamente vanno male è una forza avere un re sopra le parti».

Come si sente quando si è Emanuele Filiberto, principe di Venezia?

«E' un po' come essere a dieta e ogni giorno passare davanti a un negozio di cioccolata nel quale però non si può entrare perché la porta è chiusa a chiave. Io vivo così. Da quello che ho visto, l'Italia è il più bel Paese del mondo. E poi bisogna dire le cose come stanno: non non proibisce a qualcuno qualcosa, lui ne ha sempre più voglia. A me sembra che questa legge, all'alba del Duemila, non voglia dire nulla. Due persone, una partita cinquant'anni fa e che sono nato fuori... Certo, vivo bene, ho amici, viaggio, ma mi manca poter mettere piede nel mio Paese, andare a sciare a Cortina, andare in Sardegna, vedere la Venezia, andare a Roma...».

Lei ha una fidanzata cilena da molti anni. E' un legame fedele?

«Sì, molto fedele. Lei vive a Parigi dove fa la stilista, ma stiamo bene insieme. Quando si trova un equilibrio tra due persone, quando ci si diverte insieme, perché cambiare? Noi, quando ci vediamo, ridiamo, stiamo bene, è come se fosse sempre la prima volta. E' quello che importa».

Vi sposerete?

«Non ora, sono troppo giovane. Come ho detto, stiamo bene così. Si vive giorno dopo giorno e non si parla di futuro. E' bello il presente».

Lei che carattere ha?

«Sono tranquillo, di buon umore. Mi arrabbio poco. Provo sempre a guardare il positivo nelle cose. Se non avessi un carattere così paziente, avrei preso una macchina e sarei venuto in Italia. E lì chi mi avrebbe fermato?».

La polizia.

«Sì, ma purtroppo non ci vado, non voglio guai, né per me, né per la mia famiglia.

Il suo lavoro di banchiere le piace?

«Sì, lavoro in una nuova banca privata di giovani e ci sto molto bene».

Le piacciono le macchine veloci come a suo padre?

«Sì, le adoro, ma soprattutto le macchine d'epoca. Ho una vecchia Aston Martin DB4 del '61, come quella di James Bond».

Va in ufficio con l'Aston Martin?

«No, con una piccola Citroën grigia che passa dappertutto».

E quando lavora, la domenica e nei weekend, che cosa fa?

«Parto da Ginevra, adoro i viaggi. Scoprire nuove città, vedere musei, gente. Vado in Inghilterra, in Spagna, anche in America».

I suoi amici sono re, figli di re... Chi sono?

«No, gente cresciuta con me, che va a scuola con me e che viene da un po' tutti i Paesi. Non ho molti veri amici. A volte ho paura di conoscere persone che non si sa mai se sono gente che ti vede per quello che è e che ti vuole veramente bene».

Qual è il re che preferisce, il suo modello?

«Il re di Spagna: ha fatto benissimo. E' un re che ha saputo governare il Paese meglio di chiunque altro; ho molta ammirazione per lui».

Quali sono le cose che l'appassionano?

«Soprattutto l'arte contemporanea, dalla pop art ad oggi. Sto cercando di fare una piccola collezione d'arte. Mi piace molto anche leggere, andare al cinema e fare sport».

Che cosa legge?

«Romanzi americani: Ludlum, Stephen King, Grisham».

I Savoia sono un clan? Vi vedete sovente?

«Vedo molto mio cugino Serge di Jugoslavia; siamo quasi fratelli. Vedo meno le mie zie, ma siamo una famiglia che la gente critica con grande piacere e ci guarda da vicino con il lanternino. Per questo dobbiamo rimanere uniti tra di noi».

Insomma, la cosa che le farebbe più piacere sarebbe tornare in Italia?

«Giusto. E' che presto il mio sogno possa diventare realtà».

Sogniamo un attimo: dove andiamo?

«Prendiamo l'Aston Martin, andiamo nel Nord a vedere Venezia, dormiamo lì una o due notti nella casa dove dormiva mio padre all'Hotel Gritti, e poi cominciamo a girare le strade d'Italia, da Bologna, la Toscana, Roma, Napoli, la Sicilia e poi, naturalmente, anche Milano...».

E la Juventus a Torino?

«Andiamo a vederla subito dopo Venezia».

Perché è tifoso della Juve?

«E' sempre stata legata a noi. Boniperti mi mandava le cartoline. Poi sono venuti a Ginevra i giocatori e li ho incontrati tutti; era l'epoca di Platini. Adesso c'è una relazione amichevole, più ancora che di tifoso».

E Fazio, siete amici?

«Molto. E' simpatico e bravissimo conduttore di talk-show. E' venuto due o tre volte a trovarmi qui. Tutti quelli di "Quelli che il calcio" sono bravissimi, anche quelli dietro le telecamere».

La Rai le dà uno stipendio? La paga per le sue prestazioni?

«No, niente soldi, niente stipendio. E' un modo virtuale di farmi stare in Italia soprattutto venendo in un canale di sinistra e che appartiene al governo!».

I suoi genitori la viziano?

«Sì, mi danno molto amore, ma io mi guadagno il vivere da solo».

E le nonne le fanno regali?

«Qualche volta. Ma il vero regalo è vederle ogni giorno. Io sono molto materialista».

Ma Juan José le ha fatto regali?

«No. I suoi libri. Ma non mi regali, come ho detto, quello che cerco».

E che cosa cerca, oltre a tornare in Italia?

«Di star bene, con me stesso e con gli altri. Avere un gruppo di amici di cui avere fiducia, essere felice, innamorato, che il lavoro vada bene e, vorrei veramente tornare in Italia; dopodiché chiederei altre cose».

Alain Elkann

IN BREVE

Due [illegible] abbandonati dal treno

PIACENZA. Cercasi papà: due fratellini cinesi di 11 e 12 anni sono stati trovati di notte su un treno, soli e senza biglietto. Da due giorni sono ospitati in un collegio di Piacenza in attesa di rintracciare il padre, che dicono di aver perso alla partenza del treno da Modena. La loro odissea è cominciata la notte fra giovedì e venerdì quando il personale del treno si è accorto che viaggiavano soli e senza biglietto. Del genitore nessuna traccia. [Ansa]

Livorno: [illegible] blu La [illegible] va in bici

LIVORNO. Bici blu al posto delle auto blu per sindaco e assessori. Lo ha deciso la giunta comunale di Livorno in una riunione durante la quale è stata affrontata la questione della razionalizzazione dei mezzi di trasporto degli amministratori. La giunta ha deciso di acquistare subito tre bici «di rappresentanza». [c. c.]

Verona, [illegible] durante la partita a [illegible]

VERONA. La squadra mobile sta ricercando un detenuto del carcere di Verona, Sante La Perlita, evaso venerdì durante un'uscita di libertà temporanea nella parrocchia del «Sacro Cuore» concessa a una decina di detenuti. L'iniziativa prevedeva, nell'ambito del progetto «Carcere 663», l'incontro dei carcerati con un gruppo di studenti, per discutere e fare un po' di attività sportiva assieme. Il detenuto stava scontando una pena di sei mesi: sarebbe uscito tra 15 giorni. [Ansa]

Oggi l'Ultima Cena dei Testimoni di Geova

ROMA. I testimoni di Geova si accingono a commemorare la morte di Cristo. Per loro l'ultima cena cade oggi, 23 marzo, il 14 Nisan secondo il calendario ebraico. La cerimonia, che coinvolgerà le tremila comunità presenti in italia e oltre 400 mila persone, avrà luogo dopo il tramonto con la distribuzione rituale ai fedeli del pane lievitato e del vino. Un ministro di culto pronuncerà un discorso commemorativo. [Adnkronos]

A PALAZZO GRASSI

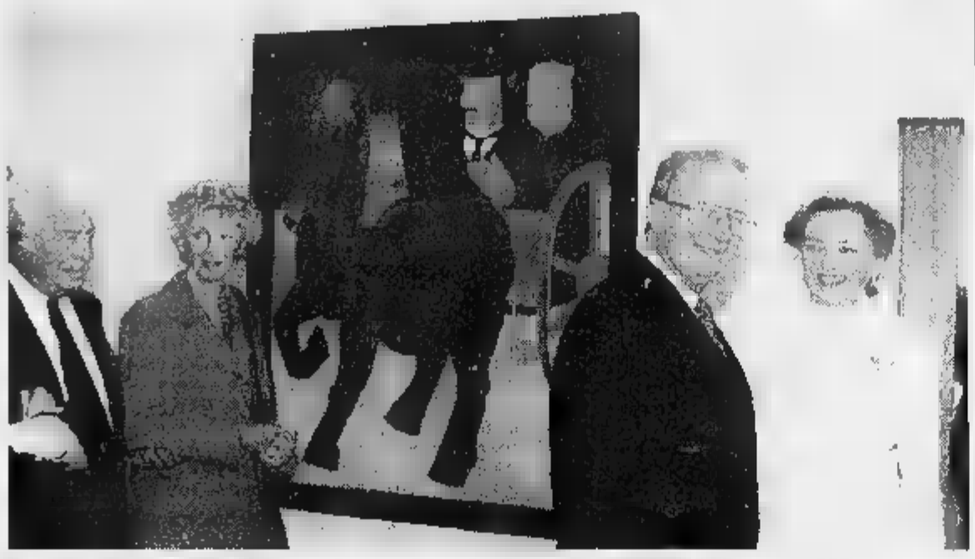

I sovrani di Olanda e Belgio ospiti di Agnelli

VENEZIA. La regina Beatrice d'Olanda con il principe Claus e il re Alberto II del Belgio con la regina Paola hanno visitato ieri a Palazzo Grassi la mostra «Arte del '900. La pittura fiamminga e olandese. Da Van Gogh, Ensor, Magritte, Mondrian ai contemporanei». La visita è avvenuta in forma privata, a palazzo chiuso al pubblico. Gli ospiti reali sono stati accolti dal presidente d'onore della Fiat avvocato Giovanni Agnelli, da donna Marella e dal presidente di Palazzo Grassi, Feliciano Benvenuti. La mostra è stata illustrata ai sovrani dai curatori Rudi Fuchs e Jan Hoet, e dal direttore delle attività culturali di Palazzo Grassi, Paolo Viti. Nella foto il senatore Agnelli e la moglie, re Alberto e la moglie Paola Ruffo di Calabria.

«Famiglie, aiutate le loro vocazioni, saranno felici»

Il Papa: genitori, è bello avere un figlio prete

CITTA' DEL VATICANO. Genitori, aiutate la vocazione sacerdotale dei vostri figli perché è bello avere un figlio prete. Giovanni Paolo II invita i genitori, ma anche tutta la Chiesa, ad uno sforzo particolare per aumentare le nuove vocazioni sacerdotali e trova «molto interessante» l'istituzione, in alcuni seminari, «dell'anno propedeutico» per avviare i giovani al sacerdozio. Ricevendo ieri mattina i vescovi francesi della Regione apostolica est, in visita «ad limina» in Vaticano, il Papa afferma che «tutta la Chiesa deve credere che Dio continua a chiamare al suo servizio». Anche «le famiglie - ha proseguito il Pontefice - possono essere turbate» di questa chiamata dei loro figli, specialmente «in un mondo in cui la vita cristiana è rappresenta un valore», devono aiutare lo stesso i propri figli a seguire questa scelta, «così saranno felici perché il Signore dà a chi sceglie forza e risorse spirituali per affrontare le difficoltà».

Per il Papa l'anno propedeutico istituito nei seminari «sembra dare buoni frutti», specialmente per quei giovani che molte volte «restano fragili» e quindi «conviene aiutarli a strutturare la loro personalità». Proprio operando in questo senso - ha concluso Giovanni Paolo II - il seminario deve diventare una sorta di famiglia che permette «ad ogni giovane, che ha una propria sensibilità, di costruire la sua vocazione, prendere coscienza degli impegni futuri e formarsi alla vita comunitaria, spirituale e intellettuale». Proprio per la formazione intellettuale, filosofica e teologica il Papa raccomanda ai vescovi di sottostimare gli studi filosofici e di assecondare «i giovani che manifestano una particolare propensione alla ricerca accademica». [Agi]

LOTTO CONCORSO N. 14

[illegible] 22 MARZO 1997

Bari	75	[illegible]	[illegible]	31	34
Cagliari	[illegible]	17	18	32	52
Firenze	45	74	39	81	48
Genova	44	2	54	27	[illegible]
Milano	[illegible]	51	40	[illegible]	[illegible]
Napoli	[illegible]	[illegible]	25	60	82
Palermo	[illegible]	[illegible]	49	30	38
Roma	74	[illegible]	69	85	[illegible]
Torino	11	54	[illegible]	55	49
Venezia	7	67	[illegible]	38	2

[illegible] LOTTO

Punti		Lire
Ai	12	181.297.600
Agli	11	3.885.000
Ai	10	254.100

Montepremi L. 906.488.223

[illegible] 2 2 x x x 1 2 2 1 1 1 1

IL TEMPO

a cura di **Marcello Lotfredi**

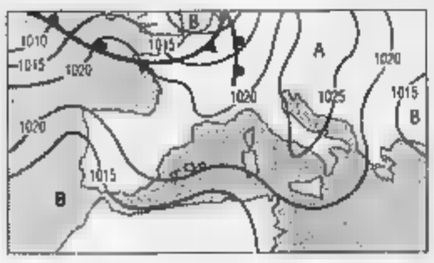

ONDATA DI [illegible] Con l'alta pressione in declino le condizioni del tempo sono avviate verso un graduale deterioramento che culminerà tra martedì e mercoledì prossimo con un'ondata di maltempo. Sarà orchestrata da una circolazione depressionaria in formazione con il suo epicentro sul Mar Ligure.

[illegible] per domenica. Tempo in peggioramento ad iniziare dal Nord Ovest ed in estensione al resto del Nord e al Centro con piogge diffuse e nevicate sulle Alpi centroccidentali. Aumenteranno le temperature notturne e diminuiranno quelle diurne.

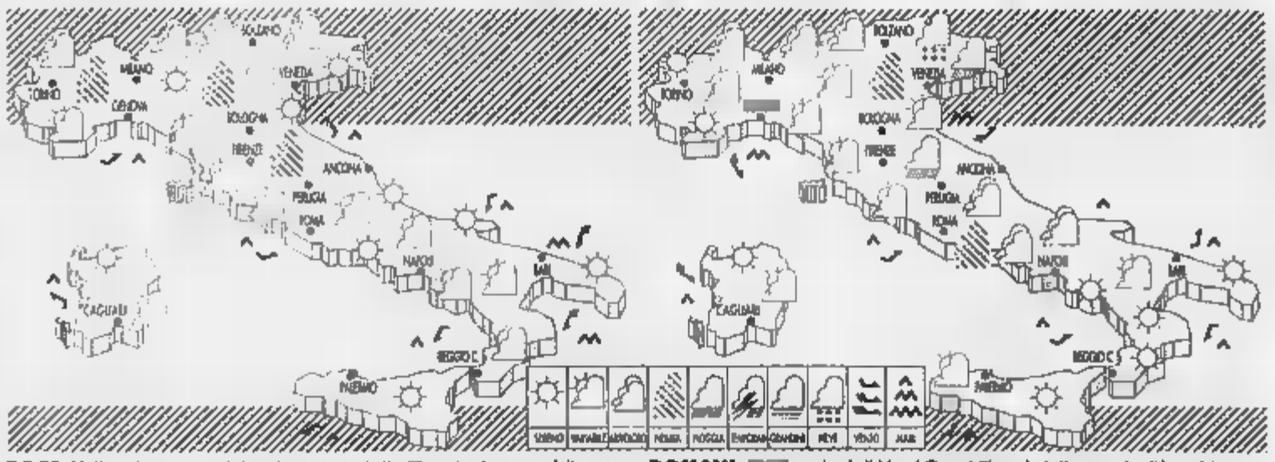

OGGI. Nella prima parte della giornata su tutte le regioni prevarrà il sereno o il cielo poco nuvoloso, salvo poche nuvole sulle Alpi occidentali e sulle zone appenniniche meridionali. Dal pomeriggio tendenza ad annuvolamenti sulle zone alpine e per lievi rovesci sulle zone appenniniche.

DOMANI. Le regioni di Nord Ovest avrà della nuvolosità residua ma con tendenza a schiarite temporanee. Sulle regioni di Nord Est e sulle regioni centrali nuvolosità variabile con temporanee intensificazioni a cui potranno associarsi isolate e brevi piogge.

CITTA' ITALIANE

	min	max		min	max		min	max
Aosta	0	15	Bologna	5	17	Bari	5	13
Bolzano	3	15	Firenze	5	19	Napoli	3	17
Verona	3	14	Pisa	3	17	Potenza	0	7
Trieste	6	11	Ancona	7	13	S.M. Leuca	8	14
Venezia	4	15	Perugia	5	14	R. Calabria	11	19
Milano	6	18	Pescara	3	13	Palermo	11	17
Torino	2	18	L'Aquila	-1	11	Catania	8	21
Cuneo	5	15	Roma Urbe	1	18	Messina	10	17
Genova	10	19	Roma Ciamp.	3	17	Alghero	8	14
Imperia	8	17	Campobasso	-1	7	Cagliari	4	17

CITTA' ESTERE

	min	max			min	max	
Amsterdam	3	10	variabile	[illegible]	11	24	sereno
Atene	6	11	nuvoloso	Londra	5	13	sereno
Bangkok	28	35	sereno	Los Angeles	13	21	variabile
Berlino	-1	6	variabile	Madrid	6	25	sereno
Bruxelles	2	7	sereno	Montreal	-6	1	sereno
Bucarest	1	4	nuvoloso	Mosca	-1	0	nuvoloso
Budapest	-3	4	variabile	New York	7	10	nuvoloso
[illegible]	19	28	pioggia	Parigi	2	13	sereno
Copenaghen	-4	6	sereno	Pechino	4	15	sereno
Dublino	1	11	nuvoloso	Praga	-3	5	variabile
Francoforte	-2	9	variabile	Rio de Janeiro	22	28	variabile
Gerusalemme	np	np	—	Sofia	-2	2	nuvoloso
Ginevra	2	12	sereno	Sydney	16	24	sereno
Helsinki	-12	-1	sereno	Tokyo	8	13	nuvoloso
Johannesburg	10	23	sereno	Varsavia	-6	2	nuvoloso
Il Cairo	9	19	sereno	Vienna	0	5	variabile

ecco i nostri reparti:

FERRAMENTA
ARREDOBAGNO
LEGNO
VERNICI
GIARDINAGGIO
ANTINE
SEDIE
CAVALLETTI
PALCHETTI
CORNICI PER QUADRI
MOBILI KIT
RIVESTIMENTI
ELETTRICITA'

GUERCIO IL FAI-DA-TE

In caso di guasto della tua rasaerba Valex la sostituiamo con uno nuovo.

TUTTO PER LA TUA AUTO:

per lavaggio auto lt.
L. 1.900

SHAMPOO per lavaggio lt 5.
L. 8.500

CRUSCOTTI 4000.
L. 4.500

GOMME lt 1.
L. 4.500

COMPLEX liquido per circuiti di raffreddamento lt 1.
L. 2.900

A PRIMAVERA LE OCCASIONI

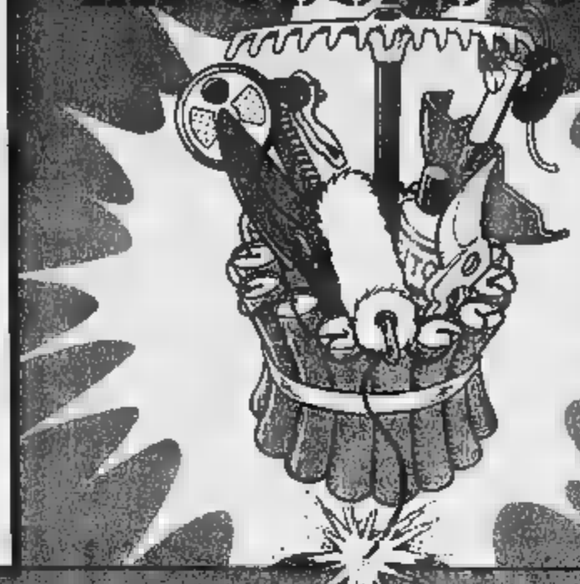

DAL 20 MARZO AL 12 APRILE

Salvo errori ed omissioni - Fino ad esaurimento scorte Prezzi IVA compresa - Offerte non cumulabili con altre promozioni

IRRIGATORE OSCILLANTE CLABER COMPACT 190.
L. 14.900

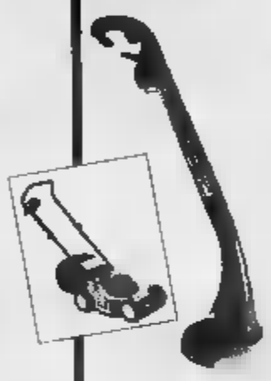

OCCASIONE

RASAERBA VALEX INDY 900

TAGLIA[illegible] VALEX IMOLA E BERRETTINO
L. 129.000

STARTER KIT CLABER [illegible] pistola.
L. 13.900

[illegible] PER INNAFFIO AQUANET - D.1/2" mt [illegible]
L. 7.900

AVVOLGITUBO CLABER capacità mt 60/70.
L. 19.900

CONCIME LIQUIDO GERANIO ml 1000.
L. 7.900

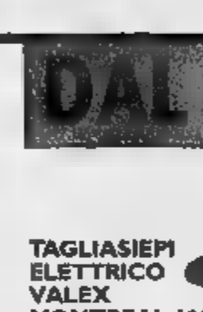

[illegible] DOPPIA EROGAZIONE SPRAY ml 300.
L. 12.900

TAGLIASIEPI ELETTRICO VALEX MONTREAL 600
330 w
lung. lama mm 560.
L. 119.000

TAGLIASIEPI [illegible] 40 [illegible] w BLACK & DECKER.
L. 149.000

TAGLIABORDI REFLEX [illegible] DECKER
280 w - D. 25
con Husky in omaggio.
L. 96.000

Idropulitrice ad alta pressione [illegible] 1600 W

Completa di: pistola integrale [illegible] tubo alta pressione mt 6, lancia schiumogena, lancia turbo, lancia con getto regolabile, spazzola rotante, spillo pulizia ugello, raccordo ingresso acqua.

L. 249.000

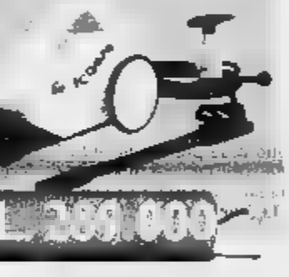

[illegible] 800 w
BLACK [illegible] DECKER
[illegible] Husky in omaggio.
L. 169.000

Vasto assortimento di vasi e sottovasi per piante e fiori

resistenti agli urti ai raggi U.V. e al gelo, atossici e riciclabili

DUROFAS [illegible] 0,750
smalto per ferro [illegible] legno.
L. 8.900

[illegible] lt 14
pittura [illegible]
per interni.
L. 17.400

TEMPERA lt 4.
L. 7.900

GRANDE CONVENIENZA

PITTURA LAVABILE [illegible] 14 ideale per [illegible] camere, prima qualità.
L. 54.900

[illegible] LAVABILE [illegible] 4.
L. 19.900

[illegible] lt 14
pittura [illegible] per risolvere problemi [illegible] muffa.
L. 34.900

TRASPIRANTE lt 4.
L. 13.950

DECESPUGLIATORE [illegible] CULLOCH
WINDSOR KIT 26 - [illegible]
lama, guanti, visiera, video in omaggio.
L. 459.000

OMAGGIO

DECESPUGLIATORE MC. CULLOCH PRATER 30 - CC 30
lama, guanti, visiera e video in omaggio.
L. 559.000

DECESPUGLIATORE MC. CULLOCH MT 270X CC 28 ASTA CURVA
rocchetto filo di ricambio in omaggio.
L. 279.000

L. 3.900

TERRICCIO UNIVERSALE
lt 50
[illegible] utilizzabile tutto l'anno, pronto per l'uso, garantisce [illegible] sviluppo di [illegible] piante verdi [illegible] fiore. Particolarmente indicato per colture di serra, picchettaggio [illegible] invaso.

STALLATICO NATURALE
lt 50
è ottimale per lo sviluppo di fiori e ortaggi, consentendo di ottenere le migliori rese sia quantitative che qualitative.
L. 5.900

PERGOLA LIBERA
mt. 3x3.
L. 199.000

PERGOLA [illegible]
mt. 3x3.
L. 399.000

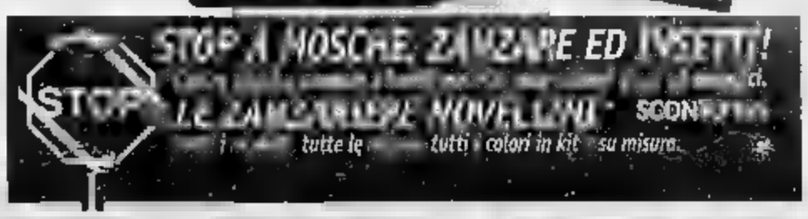

fermi con MC CULLOCH

STOP A MOSCHE, ZANZARE ED INSETTI!
LE ZANZARIERE NOVELLINI
tutte le [illegible] tutti i colori in kit su misura.
SCONTO [illegible]

GUERCIO - IL FAI DA TE è a Orbassano (TO) Via Frejus, 56 - Tel 011/900.24.27-901.60.45(r.a.)

servizi

TECNOCASA®

RETE IMMOBILIARE IN FRANCHISING

OLTRE 1450 [redacted] VENDITA AFFILIATI SUL TERRITORIO NAZIONALE - OGNI AGENZIA HA UN PROPRIO TITOLARE ED E' AUTONOMA

Affiliato Studio [redacted] sas
Via Nizza 343/D, tel. 696.3916 - 667.2133
TO - NIZZA MILLEFONTI

[redacted] **Richelmy** ingresso cucina [redacted] bagno [redacted]. autonomo ristrutturato L. 69.000.000
Via Felizzano occupato monolocale con angolo cot. [redacted] bagno OTTIMO PER INVESTIMENTO
Via Garessio ingresso salone c[redacted] due camere bagno rip.. STABILE signorile L. 295.000.000
Ad. via Ventimiglia ingresso cucina camera bagno compl. ristr. p[redacted]o ascensore L. 110.000.000
Ad. via Ventimiglia ingresso tinello cucinino una ca. [redacted] bagno rip. PANORAMICO L. 123.000.000
Via Ventimiglia ingresso salone [redacted] tre camere doppi serv. giardino di 150 mq L. 460.000.000
Via Cortemilia ingresso [redacted] due [redacted] bagno piccolo studio L. 125.000.000
C.so Maroncelli doppi ingressi [redacted] quattro camere doppi [redacted] ampio L. 230.000.000

Affiliato [redacted] San Salvario [redacted]
Via M. Cristina 129, tel. 011 663.35.45 663.33.40
TO - CORSO DANTE

Via Nizza: libero monolocale arredato con ang. cottura [redacted] bagno RISTRUTTURATO L. 45.000.000
Via Tiziano libero ingresso camera cucina bagno cantina OTTIMO INVESTIMENTO L. [redacted]
C.so [redacted]: libe[redacted] ingresso camera cucina bagno soffitta ultimo piano [redacted] ascensore. L. 100.000.000
C.so Bramante: libero [redacted] due camere cucina bagno cantina RISTRUTTURATO L. 125.000.000
Via [redacted]: libero ingresso due camere cucina bagno [redacted]tina LUMINOSO L. 140.000.000
Via Petitti: libero di ingresso due camere cucina bagno cantina AMPIA METRATURA L. 150.000.000
Via Canova: libero [redacted] ingresso due camere cucina bagno ascensore RISTRUTTURATO L. 180.000.000
Via Nizza: occupato di ingresso salone d[redacted] camere cucina bagno mq 110 c.a. OTTIMO RESA L. 200.000.000
C.so Dante vendesi locali commerciali da 150 a 500 mq a partire da L. 310.000.000

Affiliato Studio Elledi [redacted]
Via Barletta 81/B, tel. 363.620
TO - SANTA RITA

C.so Sebastopoli: signorile libero subito appartamento al [redacted] e ultimo piano composto da doppio ingresso cucina saloncino [redacted] camere doppi servizi ripostiglio 2 ampi balconi cantina e solaio. Buono stato. L. 290.000.000

Via Gorizia: recente appartamento libero subito composto da ingresso cucina abitabile ampio salone 3 camere doppi servizi ripostiglio 3 balconi cantina box auto [redacted] tavernetta. Stabile signorile con giardino condominiale. L. [redacted]

Affiliato Studio [redacted]
[redacted] Filadelfia 135/D, [redacted] 011/350.888
TO - ZONA SANTA RITA

Via Montezemolo: RISTRUTTURATO ingr. camera, cucina, bagno, cantina L. 95.000.000
C.so Orbassa[redacted]: 55 mq libero ingr. camera, cucina, bagno, cantina. Si ascensore. L. 105.000.000
C.so Sebastopoli: ad.za RISTRUTTURATO 75 mq ingresso, due camere, tinello cucinino, bagno, ripost. cant. L.155.000.000
Via Ogliaro: 85 MQ PIANO ALTO ingresso, 2 camere, tinello con cucinino, bagno, ripostiglio, cantina. L. 195.000.000
Via Fialdelfia: DECOROSO 85 mq ingresso, [redacted] camere, tinello cucinino, bagno, ripostiglio, cantina. L. 225.000.000
[redacted].so Sebastopoli [redacted] MQ PANORAMICO: ingr. [redacted] camera, cucina, cantina. L. 280.000.000

[redacted] OMERO [redacted]
C.so [redacted] 295, [redacted] 011/311.22.12
TO - MIRAFIORI NORD

Via G. Reni LIBERO: ingresso cucina abitabile 2 camere bagno ripostiglio balconi cantina. L. 180.000.000
[redacted] **G. Reni** LIBERO: ingresso soggiorno cucinotta 3 [redacted] bagno ripostiglio cantina box auto. L. 350.000.000
Via [redacted] Canal: ingresso ampio salone cucina abitabile 2 camere doppi servizi balconi cantina soffitta box [redacted]. L. 370.000.000
Adiac.ze via Galdano LIBERO: ATTICO con doppio ingresso cucina soggiorno con camino 2 [redacted] 2 bagni ripostiglio balcone. TERRAZZO di [redacted] mq. Ampia Cantina. RISTRUTTURATO. L. [redacted]

Affiliato Studio Traiano sas
C.so Traiano 13/a, tel. 011/610.317
TO - MIRAFIORI

C.so Traiano libero inc[illegible] so due camere tinello cucinino servizi e cantina [illegible]STRUTTURATO L. 160.000.000
Pressi p.zza Guala libero ingresso soggiorno due camere tinello cucinino servizi e cantina L. 185.000.000
[redacted] **Guala** libero ingresso saloncino due camere tinello cucinotto servizi [redacted]o. Possibilità acquisto anche con locale negozio e magazzino sottostante.
Pressi p.zza Guala libero subito ingresso salone tre camere cucina abitabile [redacted] e cantina. RISTRUTTURATO. L. 280.000.000
C.so Traiano pressi proponiamo appartamenti con mansarda sovrastante e collegata. [redacted] partire da L. 330.000.000

Affiliato Studio [redacted] Donato [redacted]
[redacted] Cibrario 34, tel. 011 437.6253
TO - SAN DONATO

[redacted].so R. Margherita [redacted] ingresso cucina camera bagno BUONO STATO L. 55.000.000
Via Sobrero [redacted] tinello cucinino [redacted] bagno RISTRUTTURATO. L. 89.0[redacted]
Via Piria attico libero ingresso cucina 2 camere bagno terrazzo 20 mq OTTIMO L. 108.000.000
Via Miglietti libero ingr[redacted] cucina abil [redacted] bagno balcone OTTIMO STATO L. 129.000.000
Via Bonzanigo libero ingresso cucina 3 camere bagno RISC. AUT. OTTIMO STATO. L. 115.000.000
Via S. Donato fronte viale libero ingresso cucina [redacted] camere bagno balconi cantina TERMOASCENSORE OTTIMO L. 168.000.000
Via P. Clotilde libero ingresso cucina 3 camere bagno cantina OTTIMO L. [redacted] + BOX L. 50.000.000

Affiliato [redacted] Borromini snc
C.so Casale 103/b, tel. 011 819.65.72 - 819.65.51
COLLINA - C.SO CASALE

Zona Reaglie in zona collinare, app.to completamente e finemente arredato composto da soggiorno con zona notte cucina, bagno e cantina. Immobile in condizioni perfette. Veramente particolare ed interessante L. 137.000.000
Borgata Rosa In piccola palazzina, app.to splendidamente ristrutturato composto di ingresso living soggiorno, cucina, camera con spogliatoio, bagno, ripost., cantina e posto auto. Ampia metratura. Panoramico. L. 325.000.000
Via Boccaccio, in bella villa bifamiliare, appartamento così composto: ingresso salone cucinotta, 2 camere, doppi servizi + sovrastante mansarda abitabile di mq 100 ca. Terrazzo circostante di 120 mq ca. Cantina e 2 box. Splendida soluzione in zona tranquilla e riservata L. 630.000.000
C.so Kossuth, in palazzina con caratteristico terrazzo condominiale di 100 mq c.a. app.to così composto: [redacted] salone 40 mq, cucina abitabile, camera, bagno e cantina. Piano alto. Esposizione favolosa! OTTIMO.
C.so Casale: in zona altamente commerciale, laboratorio mq 150 c.a. con uffici e bagno. Passo carraio con facile possibilità [redacted] scarico merci. Completamente ristrutturato ed ideale per qu[redacted] si uso. L. 165.00[redacted]

Affiliato [redacted] Cit Turin snc
C.so Francia 9/C, tel. 011/434.22.08
TO - CIT TURIN

Via [illegible] IN STABILE D'EPOCA LIBERTY app.to di ingr. 2 camere cucina con bagno [illegible] e cantina VOLENDO BOX L. 189.000.000
C.so Inghilterra ULTIMO PIANO LUMINOSISSIMO CON ASCENSORE app.to RISTRUTTURATO di 135 mq composto da ampio ingresso soggiorno, 2 camere, grande cucina, bagno con possibilità 2° servizio AMPIA METRATURA. MOLTO BELLO L. 329.000.000
V.ze c.so Marsala IN STABILE SIGNORILE CON PORTINERIA disponiamo di app.to di 210 mq composto da salone doppio, 4 camere, cucina, bagno, rip. cant. e solaio. POSTO AUTO. L. 620.000.000

Affiliato [redacted] Largo Francia snc
C.so Francia 95/C, tel. 011/434.24.96
TO - P.ZZA BERNINI

V.ze via Medici in OTTIMO STABILE LIBERO SUBITO ingresso cucina abit. camera bagno ripost. soffitta 2 balconi 55 mq CALP BUONE CONDIZIONI L. 87.000.000
C.so Vittorio Eman. LIBERO PIANO ALTO ASCENSORE ingresso tinello cucinino 2 camere bagno ripost. 2 balconi cantina BUONO STATO INTERNO L. 195.000.000
Cittadella Giudiziaria v.ze LIBERO ingresso cucina abit. AMPIO SOGGIORNO 2 camere bagno 2 balconi cantina POSS. POSTO AUTO L. 219.000.000 trattabili

Affiliato [redacted] Campidoglio [redacted]
Piazza Risorgimento 32, tel. 757.285
TO - CAMPIDOGLIO

Vic.ze c.so Tassoni LIBERO ingresso [redacted] camera bagno OTTIMO L. 79.000.000
C.so Lecce OTTIMO ingresso cucina camera bagno giardi[redacted] condominiale L. 99.000.000
C.so Lecce OTTIMO INVESTIMENTO STABILE D'EPOCA ingresso cucina 2 camere bagno balconi cantina L. 135.000.000
Via Bianzè ingresso cucina 2 camere bagno [redacted]RATO L. 165.000.000
Stabile di 25 anni OTTIMO ingresso tinello cucinino 2 camere bagno RISTRUTTUATO L. 216.000.000 + box
Appartamento in casetta ingresso soggiorno cucina 2 camere 2 bagni finemente ristrutturato risc. aut. L. 220.000.000
Via Nazzaro OTTIMO ing[redacted] cucina [redacted] doppi ser[redacted] balconi cantina TERMOASCENSORE L. 225.000.000
C.so Tassoni STABILE di 25 ANNI OTTIM[redacted] salone cucina 2 camere doppi servizi RISTRUTTURATO L. [redacted]

Affiliato Studio Borgo Po
Corso Moncalieri, 265/A, tel. 661.44.49
TO - BORGO PO

Adiacente p.zza Zara OCCUPATI stesso [redacted] appartamenti [redacted] di ingresso, cucina, due camere, bagno, balconi, cantina. DA RISTRUTTURARE. OTTIMO INVESTIMENTO. L. 66.000.000
Adiacente p.zza Zara LIBERO di ingresso cucina camera bagno cantina doppia esposizione. DA RISTRUTTURARE L. 89.000.000
Adiacente p.zza Zara LIBERO di ingresso tinello con angolo cottura bagno camera cantina due balconi termoautonomo COMPLETAMENTE RISTRUTTURATO NEL 1996 L. 99.000.000
C.so Moncalieri LIBERO di ingresso tinello cucinino, bagno tre camere ripostiglio due balconi cantina [redacted] box auto DA RISTRUTTURARE L. 235.000.000
[redacted] **p.zza Zara** LIBERO di ingresso tinello cucinino camera bagno, cantina, ampio balcone DA RISTRUTTURARE L. 135.000.000
Adiacente p.zza Zara ULTIMO PIANO di ingresso [redacted] due [redacted], bagno, [redacted] tre balconi Poss. box auto VISTA PANORAMICA L. 160.000.000
Collinare vic.ze Pian del Lot ingresso living su sala tre camere, cucina, doppi servizi, due balconi, posti auto coperti, cantina, giardino condominiale. COMPLETAMENTE RISTRUTTURATO L. 730.000.000
Cavoretto splendida villa d'epoca indipendente su 4 lati elevata su 2 + vani con dependance, giardino privato, vista panoramica, box auto doppio, ottime rifiniture. TRATTATIVE RISERVATE

Affiliato [redacted] Madre [redacted]
C.so Moncalieri 1, tel. 011 819.40.16-819.51.52
TO - GRAN MADRE

Affitto: NEGOZIO con 2 vetrine, tre locali magazzino, risc. autonomo. L. 1.500.000
V.ze Gran Madre: STABILE D'EPOCA di soggiorno, due camere, cucinotta, bagno; risc. autonomo. OTTIMO L. 275.000.000
V.ze Gran Madre, ingresso, [redacted], tre camere, [redacted]cina, bagno, ripostiglio. L. 325.000.000
Gran Madre: [redacted] D'EPOCA; ingresso, due camere, [redacted], bagno L. 220.000.000
Collina: str. Val S. Martino rustico semindipendente con 3500 mq terreno. L. [redacted]
Crimea: doppi ingressi, sa[redacted], cucina, due [redacted], cameretta, doppi servizi, cantina. OTTIMO L. 410.000.000
Precollina: Casa indipendente su 2 livelli p.t.: ingr., sogg., cucina, bagno; 1 [redacted].: due camere, bagno + laboratorio. 135 mq, 2 box.

Affiliato Studio [redacted]
Via C. Colombo 5/D, [redacted]l. 595.203
TO - CROCETTA

C.so De Gasperi in stabile d'epoca alloggio di: ingresso, camera [redacted]na, bagno. Posizione centrale comoda ai servizi. L. 110.000.000
C.so Einaudi: stabile con portineria alloggio di: ingresso, due camere, cucina, salone, doppi servizi. Box auto compreso. [redacted]
Via G. Verazzano: stabile signorile in [illegible] disponiamo di alloggio mq 210 di: doppio ingresso, tre camere, cucina, sala pranzo, salone. Due posti auto coperti compresi. Portineria [redacted]

Affiliato [redacted]io Torino Centro [redacted]
Via [redacted] 28, tel. 650.38.72
TO - P.ZA MADAMA CRISTINA

Ad.ze c. Massimo, ingresso su cucina, tre camere, da ristrutturare L. 80.000.000
P.zza M. Cristina ingresso, due camere, cucina e bagno risc. aut. L. 110.000.000
Ad.ze C. Marconi ingresso, sala, due [redacted], cucina e bagno L. 195.000.000
Ad.ze c. Marconi mq 1[redacted] c.a. ingresso, sala, tre camere, cucina e bagno. Da ristrutturare L. 220.000.000

Affiliato [redacted] Crocetta II
C.so Rosselli 82, tel. 568.27.84
TO - CROCETTA

Via Cassini attico: ingresso due [redacted] tinello cucinino servizi cantina. Terrazzo [redacted] mq c.a. no ascensore. L. 155.000.000
L.go Tirreno alloggio panoramico ottavo piano di: ingresso due camere tinello cucinino servizi cantina. L. 180.000.000
C.so Rosselli alloggio di: ingresso salone due camere cucina servizi ripostiglio cantina. L. 245.000.000
C.so Adriatico alloggio di: ingresso tre camere soggiorno cucina doppi [redacted] cantina soffitta. L. 300.000.000

Possibilità di unificarli
C.so De Gasperi alloggi di: 1° ingresso camera tinello cucinino servizi cantina. L. 138.000.000
[redacted]° di: ingresso due camere soggiorno cucina [redacted] ang. cottura servizi cantina soffitta. L. 285.000.000

Affiliato Studio Crocetta III
Via San Secondo 31, tel. 568.10.62
TO - [redacted]

Via [redacted]: angolo via Assietta, alloggio al 1° p. di 3 camere, cucina, servizi e terrazzo di mq 20. Da ristrutturare. L. 197.000.000
C.so Sommeiller: alloggio al 2° p. [redacted] 2 camere, soggiorno, cucina e bagno mq 105. L. 315.000.000
[redacted] **Filangieri**: alloggio libero subito al P.R. di 3 camere, cucina, bagno. Mq 105 DA RISTRUTTURARE. L. 225.000.000
[redacted] **Gioberti**: adiacenze via Pastrengo alloggio al 3° [redacted]. di 3 camere, cucina, bagno. Mq 110. [redacted] personalizzare. L. 139.000.000

Affiliato [redacted] Uno
[redacted] Accademia Albertina 32, tel. 812.25.60
TO - CENTRO

Via della Rocca ingresso, soggiorno, cucinino, camera, bagno. Buone condizioni [illegible] L. 130.000.000
Via Mazzini in stabile signorile con ascensore e videocitofono elegante [illegible] ingresso sala con camino, sala da pranzo, studio, camera, cucinotta e bagno. Perfettamente ristrutturato L. 315.000.000
Via Pomba in Palazzo [illegible] [illegible] d'epoca, due ingressi, salone, [illegible], tre camere, sala da pranzo, cucina, tre servizi, ampio terrazzo. Ascensore L. 900.000.000

[redacted] Centro [redacted] sas
Via Principe Amedeo 13/c, tel. 812.72.28
TO - CENTRO

Via delle Rosine [illegible] in stabile d'epoca [illegible] di ingresso su soggiorno con zona cottura, ampia camera, bagno. Ottimo. L. 129.000.000
Via Po [illegible] in ottimo stabile d'epoca, monolocale di ingresso, zona soggiorno-pranzo, bagno. Parz. arredato. Bella ristrutturazione L. 125.000.000
Via Po [illegible] con particolari d'epoca di ingresso, sala con camino, camera, cucina e bagno. Posto auto. [illegible] L. 340.000.000
Via Vietti affitto in ottimo stabile liberty con portineria, prestigioso appartamento di ingresso, ampio salone, 3 camere, cucina, doppi servizi, cabina armadi L. 2.500.000/mese

Affiliato Studio San Paolo I
Via Monginevro 92, tel. 385.10.06
[redacted]

Via Pagno LIBERO ingresso cucina abitabile camera bagno cantina giardino L. 75.000.000
Via Campiglione LIBERO ingresso cucina abitabile camera bagno balcone cantina. L. 74.000.000
Via Monginevro LIBERO ingresso in cucina 2 camere bagno balcone cantina ristrutturato L. 110.000.000
Via Isonzo LIBERO ingresso in[redacted] in soggiorno 2 camere bagno ripostiglio cantina RISTRUTTURATO L. 142.000.000

Affiliato Studio San Paolo 3
Via Monginevro 58, tel. 382.13.64 - 385.70.38
TO - SAN PAOLO

Via Luisetta ingresso living angolo [redacted] bagno, ripostiglio, 2 balconi, cantina. Ampia metratura L. 130.000.000
Via Monginevro casa indipendente di 2 ingressi, 3 camere, cucina, bagno + tavernetta di 2 camere. Posto auto L. 333.000.000
Via Villarbasse, ingresso in salone, cucina abitabile, 3 camere, 2 bagni, lavanderia, 3 balconi, cantina. Recente costruzione. Luminoso. L. 390.000.000
Via S. Paolo, locale composto da 6 vani [redacted] privato (doppio esposizione) 2 servizi. Taverna. L. 800.000.000

Affiliato [redacted] sas
Via S. Antonino 22/b, tel. 011 779.15.18
TO - POZZO STRADA

C.so Peschiera, libero, ingresso, cucina, 3 camere e servizi. PIANO ALTO LUMINOSO. L. 240.000.000
Box auto L. [redacted]
Via S.S. Michele, libero ingresso, living in sala, cucina abit., 3 camere, 2 bagni, terrazzo, cantina. SIGNORILE. L. 320.000.000
Via Castellino liberi 2 alloggi abbinabili sullo stesso piano di 150 mq e di 70 mq rispettivamente a lire 460.000.[redacted] e lire 1[redacted]. PIANO ALTO PANORAMICO SIGNORILE. POSSIBILITA' BOX AUTO.

Affiliato Studio [redacted] sas
C.so Francia 309, tel. 011 779.14.15
TO - POZZO STRADA

Via Asiago, [redacted] ingresso, [redacted], tinello, cucin. e servizi, [redacted]FARE L. 70.000.000
Via Postumia, libero, ingresso, camera, tinello, cucinotta e servizi SPLENDIDO AMPIA [redacted] L. 128.000.000
Via Monginevro, libero 2 camere, tinello [redacted] e servizi. OTTIMO. L. 129.000.000

Affiliato [redacted] Cenisia [redacted]
[redacted] Frejus 95/A, tel. 335.25.37
TO - CENISIA [redacted]

6 LOCALI - C.so Vittorio mq 170 c.a., ampio ingresso, sal[redacted]mere, [redacted], 2 bagni, soffitta e cantina. Signorile. Piano alto e ascensore L. 399.000.000
3 LOCALI - Via Frejus ingresso sog[redacted] camera cucina bagno ristrutturato L. 110.000.000
4 LOCALI - Via Pollica ingresso, tre camere e cucina, bagno, due balconi, ripostiglio, cantina. L. 155.000.000
2 LOCALI - Disponiamo in zona di appartamenti di 2 locali di varie metrature a partire da [redacted]

Affiliato [redacted] Monginevro
Via Monginevro 14, tel. 434.44.51
[redacted]

V.ze p.zza Adriano ottimamente inserito in un contesto medio/signorile piano alto con ascensore di ingr., tinello, cucinino, camera, bagno, rip., cant. molto luminoso L. 130.000.000
Via Vanasca ottimo app.to di ingr., soggiorno, cucina abit., camera, bagno, cant., tot. ristrutturato. Da vedere L. 138.000.000
C.so Peschiera piano alto con ascensore tot. ristrutturato di ingr., tinello con angolo cottura, 2 camere, bagno, rip., cant. luminoso e molto confortevole. L. 158.000.000

Affiliato [redacted]
[redacted] Cigna 57, [redacted]. 011 248.14.67 - 248.76.12
TO - AURORA

V.ze c.so Vercelli palazzina signorile in costruzio[redacted]. Consegna autunno '97. Appartamenti di 2,3,4 locali a partire da L. 136.000.000. BOX da L. 30.000.000. I.V.A. 4% - VISITE IN CANTIERE: [redacted] LUNEDI' AL [redacted]. ORE 15.00-18.00.
[redacted] **del Carmine** in stabile d'epoca [redacted] atto ufficio [redacted] mq circa da ristrutturare. Possibile abitazione. TERMOASCENSORE. AFFARE. [redacted]
Via Corte d'Appello in stabile d'epoca libero atto [redacted] ampio ingresso cucina abitabile soggiorno [redacted]lone con caminetto due camere doppi servizi, [redacted] mq circa. COMPLETAMENTE RISTRUTTURATO, OTTIMO. RISCALDAMENTO AUTONOMO. L. 280.000.000

Affiliato [redacted] B.S.
[redacted] P. Cossa 79/A, tel. 799.793
TO - PARELLA

Via P. Cossa - Affittasi alloggio vuoto di 110 mq Patti in Deroga. Durata 4 + 4 [redacted]. **Mensile** L. 1.000.000
Casa indipendente v.ze v. **Cossa** [redacted] 150 mq con mansarda taverna e magazzino [redacted] 120 mq. RISTRUTTURATA. L. 529.000.000
Via Bianchi tutto ristrutturato. Ingresso, cucina abitabile, camera, bagno, 2 balconi. ULTIMO PIANO. L. 105.000.000
Via P. Cossa ULTIMO PIANO. Ingresso, [redacted]pio soggiorno, cucinino, camera, cameretta, bagno, balcone, verandato con lavanderia, terrazzo di 25 mq. RISTRUTTURATO. **Panoramico** L. 249.000.000

Affiliato Studio [redacted] sas
Via Lera 26, tel. 011 740.948-743.933
[redacted]

V. S. Antonino libero alloggio in casetta, ingresso, tinello, cucinotto, camera, bagno, balcone. Riscald. autonomo L. 99.000.000
V. Bardonecchia libero di ingresso, cucina abitabile, camera, bagno, cantina. Ristrutturato, luminoso L. 100.000.000
V. Lera libero al quinto piano con ascensore: ingresso, tinello, angolo cottura, camera, bagno, ampio balcone L. 105.000.000
C.so Peschiera libero di ingresso, tinello, cucinino, camera, bagno, balcone. Ristrutturato. Piano alto. Luminoso L. 107.000.000
V. Freidour libero di ingresso, cucina abitabile, 2 camere, bagno. Ristrutturato. Riscaldamento autonomo L. 110.000.000
V. Beaulard in stabile d'epoca libero di ingresso, cucina abitab., 2 camere, bagno, 2 balconi, cantina. Totalmente ristrutturato L. 148.000.[redacted]
C.so [redacted] [redacted] settimo piano ingresso cucina abitabile, 2 camere bagno, balcone, solaio. Molto panoramico. L. 158.000.000
V. Freidour libero subito cucina abitabile, 3 camere, servizio, balcone, [redacted]. Riscald. autonomo. Da ristrutturare L. 160.000.[redacted]

Affiliato [redacted] snc
Corso Francia 49, tel. 011 957.19.18
CASCINE VICA

C.ne Vica v.nze c.so Francia alloggio di ingresso, tinello con cucinino, [redacted], bagno, [redacted]., 2 balconi, cantina. Buono stato da vedere L. 97.000.000
C.ne Vica v. Rivera alloggi occupati di ingresso, tinello con cucinino, [redacted], 2 camere, bagno, ripost., 2 balconi e cantina. Da vedere L. 120.000.000
C.ne Vica v. Tevere alloggio di ingresso living in soggiorno, cucinotta, camere, bagno, ripostiglio, balcone e cantina. Recente costruzione. Termoautonomo L. 138.000.000
C.ne Vica c.so Francia libero di ingresso cucina abitabile, 2 camere, bagno, balcone e cantina. Spazioso. Parzialmente ristrutturato L. 176.000.000
C.ne Vica c.so Francia alloggio indipendente su un unico piano di 140 mq con possibilità di mansarda. Terrazzo privato. Ottimamente ristrutturato [redacted] vedere. L. 385.000.000
C.ne Vica in zona comodissima ai servizi affittiamo alloggio al 5° piano con ascensore di ingresso, tinello con cucinino, 2 camere, bagno, ripost., 2 balconi e cantina. Ammobiliato. L. 850.000
C.ne Vica affittasi in viale Gramsci alloggio di recente costruzione composto da ing[redacted], cucina abitabile, 2 camera, 2 bagni, ripostiglio, 2 balconi, cantina, termoautonomo. Ottimi materiali interni. L. 1.000.000

Affiliato [redacted]
Via Martiri della Libertà 128, tel. 011/898.58.71
SAN MAURO

San Mauro - via Torino in zona ben servita, app.to completamente ristrutturato di ingresso, tinello con cucinino, camera e bagno. Poss. box auto e posto auto. L. 110.000.000
San Mauro - zona collinare in casa trifamiliare, appartamento di ingresso living [redacted], cucinotta, camera, bagno e posto auto. Vista panoramica. L. 120.000.000
[redacted] piccola palazzina appartamento [redacted] ingresso, salone, cucina ab., 3 camere, doppi servizi e cantina. Possibilità box auto. L. 285.000.000
San Mauro in zona tranquilla, app.to con vista panoramica di ing[redacted], living salone, [redacted] ab., 2 camere, doppi servizi, cantina e ampi balconi. Possibilità box. L. [redacted].000
San Mauro - via Brandizzo in corso di costruzione casa bifamiliare di c.a. 170 mq. per porzione, disposti su due livelli. Ottimi materiali. A porzione. L. 550.000.000

Affiliato Studio Giamin [redacted]
Via Roma 100, tel. 843.350
PINO T.SE

Ottimo alloggio recentemente rifatto di cucina, salone, 2 camere, 2 bagni, cantina e box. Vista panoramica. L. 325.000.000
In piccola palazzina **alloggio** stupendamente rifinito dotato di doppi ingressi composto di cucina, ampio salone, 3 camere, doppi servizi, cantina e box auto. Ampio giardino condominiale. L. [redacted].000
In zona centrale **Porzione di rustico rifatto** di mq. 150 ca. con annesso rustico da rifare di mq 95 ca. L. 415.000.000
Porzione di bifamiliare di recente costruzione disposta su 3 livelli di: cucina, salone, 3 camere, tripli servizi, tavernetta, lavanderia, box 3 auto. Giardino privato 600 mq. ca. L. 700.000.000 trattabili
Prestigiosa villa singola ottimamente rifinita e accessoriata disposta su 3 livelli con ascensore interno, composta di: P.I.: box 4 auto, lavanderia, tavernetta, sala giochi, cantina. P.T.: cucina, sala pranzo, salone, 2 studi, bagno e annesso alloggio di 3 locali e servizi. P.1° 4 camere e 4 bagni. Giardino di mq 2000 ca. Possibilità bifamiliare.
Terreno edificabile di 2500 mq ca. in posizione dominante e pianeggiante. Trattative riservate.

[redacted] Studio Orbassano sas
P.zza Umberto I 14, tel. 011/901.48.22
ORBASSANO

Orbassano zona centrale appartamento composto di ingresso, tinello, cucinino, 2 camere, bagno, ripostiglio. OTTIMO INVESTIMENTO L. 140.000.000
Orbassano via Carducci OTTIMO appartamento di ingresso living con angolo cottura, 2 camere, bagno, cantina con BOX AUTO. L. 220.000.000
Orbassano zona Rè villa singola indip. su 4 lati con s[redacted], mansarda, terreno di 500 mq circa. Capitolato in ufficio [redacted]

Affiliato Studio Bruino
Via Roma 23, tel. 011/904.81.77
BRUINO

Bruino alloggio di 2 camere [redacted], bagno, posto auto L. 13[redacted]
Bruino AFFITTASI A REFERENZIATI alloggio in villa signorile di due camere, cucina, servizi, cantina L. 700.000 più spese
Bruino villetta unifamiliare in zona tranquilla, di 170 mq abitabili più ampio interrato, giardino, solaio L. 490.000.000
Bruino ATTIVITA' COMMERCIALE forniture elettriche minuto/ingrosso [redacted], su strada forte passaggio, possibile sviluppo L. 340.000.000

Affiliato [redacted] Piossasco
Via Torino 56, [redacted]. 011/649.92.02
TROFARELLO

Trofarello ottimo app. recente [redacted], cucina, 2 camere e bagno, cantina, BOX. Riscaldamento [redacted]. L. 240.000.000
Trofarello VILLETTA INDIPENDENTE di: [redacted]ne, cucina, studio, 2 camere e taverna; box e GIARDINO. L. [redacted]

Affiliato Studio Piossasco
Via Palestro 29, tel. 011/904.14.68
[redacted]

[redacted] in palazzina prestigiosa alloggi di [redacted] con possibilità di BOX. A partire [redacted] L. [redacted]
Pio[redacted] S. Vito in casa d'epoca alloggi ristrutturati e da ristrutturare a partire da L. 52.000.000
Cumiana centro. Alloggio di cucina, [redacted], 2 camere, bagno e balcone RISCALDAMENTO AUTONOMO. L. 144.000.000

Affiliato Studio Rivalta [redacted]
[redacted] Bianca della Valle 3, tel. 011/904.67.11
RIVALTA

Rivalta collinare p.t. con giardino di 90 mq ingresso in soggiorno 3 camere, [redacted], 2 servizi, box, cantina. Termoaut. AFFARE. L. 295.000.000
Rivalta via Piossasco recente villa indip. con giardino di 500 mq. su piano unico composta ingresso in salone con caminetto ampia cucina, 2 camere, bagno. Sottotetto parquettato, infernato con taverna con angolo cottura, [redacted]. RIFINITURE ACCURATE L. 570.000.000
Rivalta via XXV Aprile villetta [redacted] nuova costruzione in [illegible] di salone, cucina, 3 camere, 2 servizi, mansarda [illegible] rato e giardino di 400 mq. OTTIMA. L. 500.000.000
[redacted] fr. Pasta 3° P. Ingresso, tinello, cucinino con balcone verandato, ampia camera, bagno, bal[redacted]na, cantina. L. 129.[redacted].000
Rivalta v.le Cadore [redacted] piano di [redacted] mq ingresso living in salone, cucina, 2 camere, 2 servizi. SOLEGGIATO. L. 265.000.000
Rivalta vic.ze Orbassano ampio app. di 85 mq di ingresso, camera, tinello, cucinino, bagno e ripost. L. 115.000.000
Rivalta collinare app. in bifam. del 1984 di 115 mq con mansarda di 80 mq. Interrato con taverna, stanza, cucina, bagno, [redacted] e ampio box. L. 410.000.000

Affiliato Studio [redacted]
[redacted] Cavour 4/bis, tel. 011/64.48.22
MONCALIERI

Zona Nasi villa indipendente su 4 lati con 500 mq di giardino privato composta di: piano terreno box triplo, cantina, locale taverna e camera uso studio con servizio. Al piano primo ingresso salone con camino funzionante, tinello, cucinino, 3 camere, doppi servizi. Possibilità bifamiliare. L. 650.000.000
Moncalieri centro storico palazzo Duch appartamento di 150 mq composto di: ingresso, cinque camere e doppi servizi, completamente ristrutturato. Riscaldamento autonomo. L. 400.000.000

Affiliato Studio Testona sas
Strada Genova 108/B, tel. 011/681.32.72
TESTONA

Revigliasco stupenda villa immersa in 400 mq di giardino privato con vista panoramica. L. 980.000.000
Testona favolosa rustico indipendente su 4 lati elevato su 2 livelli con vista panoramica e 800 mq di giardino privato.
Testona precollina 2° ed ultimo piano ingresso living su soggiorno, 2 camere, [redacted], biservizi e cantina. Riscaldamento autonomo possibilità box doppio. L. [redacted]000

Affiliato Carmagnolese [redacted]
[redacted] Conte di Carmagnola 2, tel. 972.22.45
CARMAGNOLA

[redacted] ottimo alloggio di ingr., cucina, 2 camere, bagno, rip., balconi, cantina, box auto. OTTIMO L. 1[redacted]
[illegible] zona centrale rustico indip. su 2 lati elevato su 2 piani con 500 mq c.a. di terreno privato. Possibilità bifamiliare. Da ristrutturare. L. [redacted]
Zona c.so Roma e nuova costr. app.ti di varie metrature con box auto cantine e giardino priv. OTTIMO CAPITOLATO. A PARTIRE DA L. [redacted]
[illegible] indip. su 4 lati con 2 app. elevato di mq 140 c.a. cortile e terreno [redacted]

[redacted] Studio [redacted]armagnolese
[redacted] S. Francesco di Sales 7, [redacted]72.21.24
[redacted]ARMAGNOLA

[redacted] casa indip. su 2 lati elevata su 2 piani con [redacted] ristrutturata. L. [redacted]
Via [illegible] [illegible] di ingr., tinello, cucinotta, camera, bagno, rip., balcone, cantina. AMPIO E LUMINOSO. L. [redacted]
Via Cavalcavia libero di ingresso tinello con cucinino, 2 camere, bagno, rip., balconi, cantina, box auto. AMPIA METRATURA. L. [redacted]
San Michele rustico indip. su 2 lati elevato su 2 piani con cortile e terreno privato. Da ristrut. L. [redacted]

Euro e tassi frenano la Borsa

Ondate di euroscetticismo, timori di rialzo dei tassi Usa, attesa per la [illegible] bis, inflazione [illegible] marzo ancora più «fredda». Il mercato azionario questa settimana è stato spinto un po' in tutte le direzioni dall'alternarsi [illegible] voci, paure e speranze ed ha chiuso l'ottava limitando peraltro [illegible] perdita all'1,34% ceduto dall'indice Mibtel rispetto al venerdì precedente. E la musica suonata nelle ultime settimane sarà verosimilmente la stessa che echeggerà nelle dealing-room anche nel futuro prossimo. Sullo sfondo rimarranno i sospetti sulle reali intenzioni dei protagonisti di dar vita all'Euro nei tempi previsti, un tema che ha scosso le piazze europee nei primi giorni della settimana e che ha avuto [illegible] effetto amplificato sulla Borsa italiana. In più gli operatori guardano con una certa apprensione alle misure che il governo prenderà per dare corpo alla manovra correttiva.

LA BORSA

MILANO Mibtel	11.795	-160
N. YORK Dow Jones	6604,79	-130,67
LONDRA F. Times	4254,8	-169,5
TOKYO Nikkei D.	18.633,16	+709,52

LE MONETE

DOLLARO in Italia	1692,37	-8,33
MARCO in Italia	999,81	+3,03
MARCO/DOLLARO	1,687	-0,008
YEN/DOLLARO	122,85	-0,55

La lira in difesa sul marco

Settimana tesa per la lira che, come tutte le altre principali valute, ha subito la pressione della prolungata forza del dollaro ma anche del marco, rimasto per quattro giorni consecutivi sopra quota mille (1006,40 martedì). Stretta tra [illegible] clima politico interno [illegible] a [illegible] dell'imminenza della manovra correttiva e la pressione della valuta statunitense, la lira è comunque riuscita a difendersi, rosicchiando, giorno dopo giorno, qualche posizione. A fine settimana, complici anche i dati sull'inflazione [illegible] l'avvicinarsi della definizione della manovra correttiva dei conti pubblici, [illegible] divisa italiana [illegible] anche tornata sotto quota «mille» contro il marco e sotto quota 1700 sul dollaro. Nel corso della settimana, d'altra parte, [illegible] bilanciamento tra la divisa statunitense [illegible] quella tedesca non [illegible] mai sembrato giocato troppo [illegible] favore della nostra divisa che comunque si è difesa.

LA STAMPA

ECONOMIA E FINANZA

Domenica 23 Marzo 1997 17

Critiche al disegno di legge Ciampi sulle Fondazioni da Guzzetti (Cariplo) e da Forza Italia

Monti: banche italiane fuori dall'Europa

Il Commissario Ue: bisogna trasformare il sistema

MILANO. Al convegno Acri [illegible] Salsomaggiore, il presidente della Fondazione Cariplo, Giuseppe Guzzetti, liquida il progetto La Malfa-Cingano [illegible] «esproprio» e solleva qualche critica anche al disegno di legge sulle Fondazioni messo [illegible] punto dal ministro del Tesoro Ciampi. Un progetto che boccia senza appello, come distorsivo per [illegible] [illegible] dirigismo», il senatore di Forza Italia, Luigi Grillo.

Intanto [illegible] banche [illegible] parla [illegible] Cernobbio, al seminario dello Studio Ambrosetti sulla finanza internazionale. Spiega [illegible] commissario europeo Mario Monti: «Perché la nostra partecipazione all'Unione Europea [illegible] effettiva, non bastano i parametri di Maastricht, occorrono anche convergenze struttuali. E la trasformazione del sistema bancario [illegible] [illegible] di queste convergenze».

Secondo Monti il nostro sistema così come è ora [illegible] va, deve diventare più efficiente per fare parte a tutti gli effetti dell'Unione perché «è difficile immaginare un'industria italiana, anche dopo il nostro ingresso nella moneta unica, in grado di affermarsi nella competizione internazionale, senza un grandissimo passo avanti di efficienza da parte del sistema bancario».

[illegible] poi questo passo sarà condotto «da banche italiane riorganizzate, [illegible] da una maggiore penetrazione delle banche estere, è secondario». Monti ricorda come, [illegible] determinare questa situazione, oltre alla contiguità col sistema politico [illegible] [illegible] anche le scelte di Bankitalia che, fino agli Anni Ottanta, aveva privilegiato la «stabilità del sistema rispetto alla concorrenza e alla sua efficienza».

Solo in epoche recenti, e grazie anche alle direttive europee, la Vigilanza ha messo in primo piano [illegible] più i rigidi controlli alle entrate e i vincoli di portafoglio, ma i requisiti di capitale, i fondi di garanzia, lasciando «più spazio alla concorrenza e non favorendo più sistematicamente [illegible] settore pubblico». Questo comunque non basta ancora, è urgente un nuovo sforzo di efficienza per far fronte alla competizione globale.

Sulla stessa lunghezza d'on[illegible] Ulrich Weiss, membro del consiglio [illegible] direzione di Deutsche Bank. Dice Weiss: «Tra pochi anni la trasparenza totale permetterà a banche francesi, tedesche o spagnole di [illegible] nanziare società italiane senza [illegible] depositi in Italia. Verrà quindi [illegible] il vantaggio competitivo che, oggi, viene dal mercato domestico. Il che significa calo dei margini di profitto e necessità di ripensare all'intera strategia».

Per Weiss, i tempi di questa ristrutturazione sono «strettissimi», [illegible] non solo per le banche italiane, lo stesso problema esiste in Germania con le Casse di risparmio e gli istituti locali. Senza contare che, per le banche minori, si impongono quantomeno accordi sul terreno della informatizzazione i cui costi [illegible] diventati incompatibili con le dimensioni piccole e medie. E' un processo «che [illegible] può fare, ma fa vatto subito».

Sulle banche italiane, Weiss non è così pessimista come Francesco Giavazzi, docente alla Bocconi ed ex consigliere del Tesoro. Il quale, venerdì, sempre a Villa d'Este aveva provocatoriamente tracciato, per [illegible] sistema creditizio italiano, un futuro di totale sconfitta. «In Italia ci sono molte banche buone e c[illegible] buona redditività, ma le sfide sono costose, [illegible] necessarie economie di scala. Pur rafforzando le potenzialità regionali, molti istituti devono unirsi con fusioni [illegible] intese» aggiunge Weiss, che conferma l'interesse [illegible] Deutsche «di cre[illegible]a in Italia».

Tornando a Guzzetti, il presidente della Fondazione Cariplo, riprende nel convegno, nel giorno di chiusura, molti [illegible] temi già emersi a Salsomaggiore. Come quello dei rischi di esproprio dei patrimoni degli enti, e l'altro, delicatissimo, dell'Authority. «Non mi [illegible] bene che le erogazioni delle Fondazioni vengano determinate con provvedimenti legislativi - dice Guzzetti - né che sia l'Authority a decidere [illegible] come le Fondazioni devono investire le proprie risorse, o che venga loro imposta [illegible] redditività minima». E ancora: «Non vorremmo che il nostro patrimonio venisse utilizzato per coprire spese generali di finanza pubblica, togliendo risorse alle comunità». La platea applaude concorde.

Valeria Sacchi

CRT

Unicredito, «sì» delle Finanze

TORINO. Semaforo verde per l'«Opzione Unicredito». Il ministero delle Finanze ha scritto nei giorni scorsi ai promessi alleati della Banca Crt e della Cassa di Verona per confermare la compatibilità del loro progetto di unione con la legge Dini per le fusioni fra banche, e dunque per puntualizzare che il matrimonio potrà avvenire in condizioni di sostanziale neutralità fiscale. Secondo fonti bancarie concordanti, anche il ministero del Tesoro ha già espresso [illegible] assenso di massima all'operazione e ora si prepara a licenziare il decreto di approvazione del piano secondo [illegible] le aziende si congiungeranno in Unicredito, la holding che attualmente pilota la galassia bancaria che fa capo all'Istituto scaligero. I due gruppi devono [illegible] predisporre le linee strategiche per la divisione del capitale che gli auspici vogliono paritaria, ma [illegible] uppuntamento risulta [illegible] stato ancora fissato.

Anche Weiss (Deutsche Bank) lancia l'allarme sul credito «Subito fusioni tra istituti per rafforzare il sistema»

[illegible] ministro del Tesoro Carlo Azeglio Ciampi

BANCHE ITALIA	TOTALE RACCOLTA	TOTALE IMPIEGHI	UTILE NETTO
• SAN [illegible] DI TORINO	205.252.523	171.999.629	277.748
• CARIPLO	105.482.134	92.037.029	341.078
• BANCA [illegible] DEL LAVORO	121.924.659	107.292.695	77.282
• [illegible] DI ROMA	126.379.198	108.664.841	88.290
• MONTE DEI PASCHI DI SIENA	81.524.573	64.744.578	89.149
• [illegible] ITALIANA	108.570.868	92.045.607	342.252
• [illegible] DI NAPOLI	70.854.814	55.111.024	-3.155.528
• [illegible] ITALIANO	82.541.835	63.587.548	192.114

Dati 1995 in milioni [illegible] lire

LAVORO E SALARI

«Servono subito nuove regole»

CARO Direttore,
la recente vertenza dei metalmeccanici, tra i tanti suoi elementi negativi, lunghezza e conflittualità, ha avuto il pregio di mettere [illegible] evidenza uno dei problemi più rilevanti per la competitività delle imprese del nostro settore, maggiormente esposto alla concorrenza internazionale: [illegible] [illegible] lavoro.

Varie sono [illegible] sfaccettature della questione; mi permetto di sottolinearne alcune che [illegible] emer[illegible] proprio in conseguenza della trattativa meccanici. In una situazione di forte contenimento dell'inflazione, che sta consolidandosi a livelli euro[illegible], l'assetto contrattuale previsto dall'accordo del luglio '93 dimostra oggi limiti sostanziali.

Infatti, è difficile pensare che si possa rinnovare ogni due anni il contratto nazionale di lavoro, creando nei lavoratori l'aspettativa di ricevere aumenti generalizzati e molto costosi per le [illegible] prese, mentre nel frattempo a livello aziendale la contrattazione ha provveduto a disciplinare una retribuzione che, anche [illegible] variabile, non è per questo meno incidente sui costi globali. La dinamica [illegible] costo del lavoro registrerebbe incrementi tali che la rapporterebbe all'incirca al doppio dell'inflazione. Gli assetti contrattuali devono quindi essere rivisti, con l'obiettivo di [illegible] un giusto riequilibrio per evitare risultati abnormi. Bisogna innanzitutto rafforzare e intensificare le caratteristiche di variabilità del salario legato a incrementi di performance aziendali, eliminando ogni residuo tendenziale a concordare premi fissi, mentre [illegible] necessario incidere in ogni caso sulle caratteristiche della contrattazione economica nazionale e sulla durata dei contratti.

[illegible] contratto collettivo nazionale del lavoro de[illegible] limitarsi [illegible] trattamenti minimi garantiti che vadano rispettati da tutte le aziende, senza che sorga un obbligo [illegible] [illegible] gli incrementi nei confronti [illegible] salari di fatto che siano già superiori. Questa caratteristica è già ben presente, ad esempio, nella contrattazione collettiva dipartimentale francese creando effetti benefici nel rapporto salari-inflazione. Nel nostro Paese invece e [illegible] nostro settore [illegible] costo del lavoro nel '96 è cresciuto di circa 7 punti percentuali, ben al di sopra dell'inflazione reale media del 3,9%. Per meglio favorire sviluppo industriale ed occupazionale nelle zone depresse [illegible] deindustrializzate, ad alto tasso di disoccupazione, le percentuali [illegible] aumento dei minimi garantiti potranno essere definite [illegible] misura differenziata a seconda delle aree.

Queste sono delle prime [illegible], [illegible] voler entrare nel merito del problema più [illegible] plesso dei livelli di contrattazione, che richiederebbe una diversa ampiezza di approfondimento [illegible] ragionamento. Occorre inoltre agire su un'altra fonte di aggravio che nel tempo ha inciso notevolmente sulla dinamica del [illegible] del lavoro [illegible] mi riferisco ai persistenti aumenti contributivi a ca[illegible] delle imprese [illegible] dei lavoratori.

Essi rendono [illegible] struttura della nostra retribuzione e quella del costo del tutto particolare rispetto al resto dell'Europa. Per assicurare un salario netto uguale a 100 un'impresa metalmeccanica è costretta a costi pari a 205/210, mentre in Catalogna, [illegible] cui recentemente [illegible] siamo confrontati, [illegible] rapporto è 100-169. Fra contributi [illegible] [illegible] azienda, a [illegible] lavoratore e relativo prelievo fiscale l'introito per la struttura pubblica rappresenta [illegible] importo poco inferiore al netto [illegible] busta del lavoratore.

La storttura è ancora più eclatante, considerata l'aliquota marginale di competenza di ciascun lavoratore, [illegible] facciamo riferimento alla distribuzione di un aumento come quello recentemente concordato per i metalmeccanici: in questo caso, le entrate per lo Stato rappresentano poco meno dell'80% dell'aumento salariale lordo; mentre al lavoratore [illegible] un beneficio retributivo netto pari al 59% ed il rapporto fra [illegible] netto in busta per il dipendente ed il costo dell'azienda è pari a [illegible].

Il governo dovrà intervenire per porre rimedio ad [illegible] tale situazione ed il punto di partenza indispensabile dovrà essere il riconoscimento della decontribuzione sul salario variabile, agevolazioni particolari per favorire la ripresa produttiva nel Mezzogiorno e l'eliminazione degli effetti degli aumenti contributivi degli ultimi due anni.

Un ultimo aspetto mi preme sottolineare. Se si vuole difendere la competitività delle nostre aziende nei mercati internazionali, sarà necessario che il governo ponga in essere una politica che favorisca lo sviluppo industriale nel nostro Paese; unica vera premessa per dare [illegible] svolta ai problemi occupazionali, al [illegible] [illegible] di decreti di più che dubbia efficacia. A questo proposito, bisognerà tenere conto che il fisco degli altri Paesi industrializzati pretende molto meno dal reddito delle imprese che non quello italiano. Se questi problemi rimarranno irrisolti potremmo avere un risultato doppiamente negativo: che gli stra[illegible] non investano più da noi e che gli imprenditori italiani vadano sempre più all'estero.

Andrea Pininfarina
presidente Anima
vicepresidente Federmeccanica

Tre ipotesi sul tavolo di Ciampi per collocare sul mercato la terza tranche del gruppo

Eni più privata, si decide entro Pasqua

Una scorciatoia: prestito obbligazionario convertibile

L'amministratore delegato dell'Eni Franco Bernabè

ROMA. Il ministero del Tesoro dovrebbe decidere prima [illegible] Pasqua i tempi [illegible] le modalità per [illegible] collocamento della terza tranche dell'Eni. Nei giorni scorsi è stato conferito [illegible] «global coordinator» delle prime due tranche, Imi e Crédit Suisse First Boston, l'incarico di redigere un documento sulla base del quale valutare tempi [illegible] modi per l'operazione. Secondo ambienti vicini ai «global coordinator», le principali ipotesi sul tappeto sono tre.

La prima [illegible] quella di vendere direttamente le azioni, [illegible] per le altre tranche, [illegible] un'opv e un'offerta istituzionale. La seconda ipotesi è quella di emettere warrant per l'acquisto delle azioni Eni, per esempio, entro la fine del '97. Una variante potrebbe essere quella di collegare al warrant un'emissione obbligazionaria o di titoli di Stato come è accaduto per l'Ina. La terza possibilità prevede l'emissione di un prestito obbligazionario convertibile in azioni Eni. Quest'ultima [illegible] la strada più veloce perché non richiede autorizzazioni particolari e, assicurano le stesse fonti, tecnicamente potrebbe essere realizzata anche entro aprile. Inoltre, avrebbe [illegible] pregio di consentire al Tesoro di incassare subito l'intero importo del collocamento.

[illegible] ministro Ciampi dovrà dunque valutare quale di queste strade seguire, anche sulla base di quanto accadrà per l'authority sulle tlc da cui dipende la privatizzazione della Stet. L'esigenza del Tesoro, infatti, è quella di [illegible] [illegible] entro fine [illegible] 10 mila miliardi con le privatizzazioni. E' [illegible] però, scegliere bene i tempi per non ingolfare [illegible] mercato che dovrà digerire, da qui a dicembre, Eni3, Autostrade [illegible] Stet. Il ricorso ai warrant per vendere Eni3 potrebbe soddisfare queste esigenze: il Tesoro eviterebbe di sovrapporre Eni3 [illegible] Autostrade e a Stet, previste rispettivamente per giugno e per l'autunno.

A fine anno, comunque, ci [illegible] rebbero ottime possibilità di raggiungere l'obiettivo [illegible] 10 mila miliardi [illegible] mettere gli investitori, soprattutto quelli istituzionali, di fronte a scadenze troppo ravvicinate o addirittura coincidenti. A questo scopo potrebbe[illegible] essere utili anche le obbliga[illegible] convertibili in titoli Eni [illegible] cui, però, probabilmente si ricorrerà solo se il Tesoro decidesse di collocare Eni3 in tempi strettissimi.

Da via XX Settembre per [illegible] [illegible] giungono commenti [illegible] si fa rilevare che i contatti con i consulenti per la vendita della [illegible] tranche dell'Eni [illegible] proseguiti ininterrottamente dal collocamento di Eni2 (ottobre '96). Da ricordare, comunque, che a gennaio Ciampi aveva definito l'opv una scelta quasi naturale: «Considerato il grande successo dell'opv per la seconda tranche [illegible] si lascia la strada vecchia per la nuova».

Quanto all'ammontare del prossimo collocamento di azioni Eni, non ci sono per ora indicazioni definitive. Lo [illegible] Ciampi ha rilevato di recente come nulla vieta che la partecipazione del Tesoro scenda [illegible] il 51%, «ma è probabile - ha anche detto - che [illegible] non accada».

Oggi il Tesoro controlla [illegible] 69% dell'Eni. Scendere sotto il 51% vorrebbe dire chiedere al mercato circa 10 mila miliardi. Perciò gli analisti si aspettano una tranche non superiore al 16-17% [illegible] capi[illegible].

Stet verso il [illegible]

Domani la firma di Ciampi per la golden share [illegible] tempo

ROMA. Sarà firmato domani il decreto del ministro [illegible] Tesoro, Carlo Azeglio Ciampi, che dovrà definire i contenuti della golden share della società che nascerà dalla fusione di Stet e Telecom. Secondo quanto hanno fatto sapere fonti di via XX settembre, il decreto era [illegible] da venerdì pronto per [illegible] firma del ministro, ma sarà emanato solo domani mattina, [illegible] tempo perché i consigli delle due società che si riuniscono nel pomeriggio lo recepiscano [illegible] lo presentino alle assemblee di mercoledì. Per quanto riguarda i contenuti, l'ampiezza dei poteri speciali di cui il Tesoro sarà titolare dopo [illegible] privatizzazione della Stet, dovrebbe essere sulla falsariga di quelli già previsti nello statuto dell'Eni. Nell'Ente di Bernabè il Tesoro (che oggi comunque controlla ancora il [illegible] oltre [illegible] nominare un consigliere e un sindaco, esprime il gradimento sull'assunzione di partecipazioni rilevanti (3% del capitale).

SPAZIO [redacted] AFFARI [redacted]

[redacted]

TORINO CITTA'

CORSO Lombardia prestigiosi alloggi nuova costruzione pronta consegna 122 mq affare mutui permute. Tel. 650.2132.

CORSO [redacted] via Lombroso 10 nuovi pronta consegna signorili alloggi di [redacted]/80/110/125 mq posti auto meccanizzati permute. Serim 562.0801.

CORSO Massimo d'Azeglio adiacenze signorile ingresso saloncino 2 camere cucina doppi servizi box. Grimaldi 505.917.

CORSO Massimo d'Azeglio fronte Valentino [redacted] prestigioso 190 mq circa, panoramico, box doppio. Tel. 568.2865.

CORSO Massimo d'Azeglio 60, vicinanze università, mono e bilocali arredati ai piani 6º a 7º. Per informazioni telefonare 817.8174 ore ufficio.

CORSO Massimo fronte Valentino liberi prestigiosi stessa casa appartamenti mq 180 più posti [redacted]. Tel. 542.489.

CORSO Matteotti libero signorile affare salone 3 camere cameretta cucina biservizi box da ristrutturare. Finci 505.691.

CORSO Moncalieri salone soggiorno 3 camere cucina studiolo servizi su 2 piani box auto. Edilforno 317.6337.

[redacted]**SO** Montecucco adiacenze ingresso 3 camere saloncino cucina biservizi posto auto privato. Sagor 0121 398.565.

CORSO Monte Cucco (pressi) stabile signorile ingresso 2 camere [redacted] cucinino bagno 90 mq 2º piano. Tel. 517.2617.

CORSO Novara pressi ca[redacted] [redacted] ristrutturata terrazzo 250 mq laboratorio/magazzino 400 mq. Univesta 561.7460.

CORSO Peschiera prestigioso stabile signorile salone 4 camere cucina biservizi mq 180 posto auto. Tel. 581.8188.

CORSO Raffaello pressi ultimo alto [redacted] mq 130 soggiorno 3 camere cucina 2 bagni più mansarda. Tel. 669.8766.

CORSO Re Umberto pressi alloggi piccola metratura o uffici in prestigiosa casa d'epoca ristrutturata. Tel. 581.1800.

CORSO Re Umberto stabile prestigioso lussuoso biingressi salone 3 camere ampia cucina triservizi box. MBM 590.483.

CORSO Sebastopoli adiacente libero 2 [redacted] mere tinello cucinino bagno termoascensore L. 140 milioni. Saim 568.3283.

CORSO Sebastopoli adiacenze [redacted] Galileo Ferraris signorile ampio giardino salone camera cucina bagno affare causa trasferimento. Amaco 504.333.

CORSO Siccardi pressi libero signorile casa d'epoca salone pranzo cucinotta 3 camere servizi. Casadei 377.180.

CORSO S. Maurizio signorile 4º piano ingresso 2 camere tinello cucinino bagno (L. 170 milioni). Tosetti & C. 660.4849.

CORSO Sommeiller con portineria spazioso libero saloncino pranzo cucina 2 camere 2 bagni. Gabetti Crocetta 581.[redacted]

CORSO Stati Uniti libero signorile salone 3 camere cucina 2 bagni termoascensore volendo box. Saim 568.3283.

CORSO Svizzera, via Saluggia 12, signorili, nuovi, pronta consegna, alloggi di mq 87 o 98. Ampi terrazzi mq 21, boxes. Permute. Saim 562.9601.

CORSO TARANTO

adiacenze piazza Bama libero, ingresso 2 camere tinello cucinino. Gabetti Giulio Cesare 248.1653.

CORSO Tassoni pressi (via Medail) ingresso 3 camere cucina bagno mq 110 abitabile subito. Tel. 581.8188.

CORSO Traiano libero signorile ottimo ristrutturato mq 220 più box. Studio Nuzzi 542.408.

CORSO Traiano pressi splendido mq 120 panoramico 6º piano ristrutturato stabile signorile L. 268 milioni. Tel. 669.2962.

CORSO TR[redacted]

libero recente luminoso salone 3 camere cucina bagno box L. 400 milioni. Gabetti Viberti 335.8703.

CORSO Unia bella casa panoramico salone 2 camere cucina bagno piano alto L. 238 milioni. San Carlo 542.782.

CORSO Vercelli (piazza Crispi) panoramico signorile ingresso 2 camere cucina bagno 4º piano. Tosetti & C. 660.4849.

CORSO Vittorio 2 vani bagno ingresso veranda ripostiglio finemente ristrutturato L. 170 milioni. Tel. 011 545.333.

CRIMEA S. VITO

panoramico signorilissimo [redacted] mq terrazzo 1[redacted] mq giardino privato box 2 auto. [redacted]yma 660.4533.

CROCETTA

corso Re Umberto appartamento 265 mq al piano nobile in signorile palazzo d'epoca. Styma 660.4533.

CROCETTA corso Re Umberto pressi ingresso salone 2 camere cucina 2 bagni box L. 365 milioni. Credit Casa 597.770.

CROCETTA corso Stati Uniti 300 mq prestigioso salone pranzo 5 camere 3 servizi portineria. Tel. 581.1800.

CROCETTA libero spazioso [redacted] tinello cucinino ingresso bagno altare L. 130 milioni. Tel. 382.1180.

CROCETTA (via Spallanzani) stabile Rosazza, salone, 3 camere [redacted] cucina e box. L. 440 milioni. "La Borsa" 358.462.

CROCETTA via To[redacted] corso Duca bellissimi appartamenti ristrutturati stabile d'epoca mq [redacted] e mq 120. Big 581.7014.

CROCETTA via Vernazza in stabile signorile al piano rialzato monolocale arredato mq 30 L. 90 milioni. Sena 542.015.

[redacted] vicinanze Giardini Colombo signorile mq 215 biingressi tripli servizi giardino [redacted]. Tel. 779.4135.

EDILCASE Barriera Milano via Strambino nuovi soggiorno 2 camere cucina biser[redacted]. Mutuo. Tel. 561.3535.

[redacted] corso Re Umberto signorile ingresso 2 camere cucina bagno. Adatto anche ufficio. Tel. 561.3535.

[redacted] piazza Pitagora (adiacenze) soggiorno 2 camere cucina bagno posto auto. L. 265 milioni. Tel. 561.3535.

EDILCASE [redacted] Rivoli ottimo [redacted] 2 camere cucina biservizi. L. [redacted] milioni. Volendo box. Tel. 561.3535.

EDILCASE Valentino (via Morgari) salone 3 camere cucina biservizi. Adatto [redacted] Tel [redacted].

[redacted] liberi [redacted] Governolo stessa casa con ascensore alloggi [redacted] mq 50 a mq 130 anche ristrutturati.

EMMEDUE 562.6487 libero S. [redacted] in casa signorile del 1972 soggiorno 2 camere cucinotta bagno soffitta 3 arie.

EUROFID 581.8777 B. collina strada [redacted] signorile mq 265 in complesso res[redacted]iale con giardino privato mq 850.

EUROFID 581.8777 B. corso Cairoli prestigioso 5º piano mq 250 salone 4 camere studio cucina - pranzo 2 bagni box.

EUROFID 581.8777 corso Francia 249 stratto in corso piano 7º, 3 camere tinello cucinino bagno L. 170 milioni.

EUROFID 581.8777 piazza Omero adiacenze signorile 2 camere tinello cucinino bagno posto auto L. 180 milioni.

EUROFID 581.8777 strada Alberoni signorile ristrutturato salone 2 camere cucina biservizi box giardino privato.

EUROFID 581.8777 via Breglio/via Randaccio camera tinello cucinino bagno ristrutturato arredato L. 120 milioni.

EUROFID 581.8777 via Salerno/corso Regina ristrutturato camera soggiorno cottura bagno termoautonomo L. 60 milioni.

[redacted] Crocetta [redacted] signorile 120 mq 4 camere biservizi cucina e posto auto libero subito. Affare.

FAILLA & BERTINETTO 741.2874 libero corso Marconi (adiacenze) ristrutturato biingressi salone camino [redacted] camere [redacted] na 2 bagni box L. 250 milioni.

FAILLA [redacted] 741.2874 libero S. Donato termocentrale ingresso 2 camere cucina bagno L. 119 milioni.

FAILLA & BERTINETTO 741.2874 libero via Cibrario ascensore salone 3 camere cucina 2 bagni L. 350 milioni.

FAILLA [redacted] BERTINETTO 741.2874 libero via Montebello (fronte Mole) ristrutturato termoautonomo saloncino 2 camere cucina bagno posto auto privato L. 279 milioni.

FIMINTER IMMOBILI corso Turati signorile salone 2 camere cucina 2 bagni portineria box L. 300 milioni. Tel. 517.0021.

FIMINTER IMMOBILI Lungo Po corso Galileo Galilei 140 mq panoramico elegantemente ristrutturato. Tel. 517.0021.

FIMINTER IMMOBILI palazzo al Valentino nuova costruzione ultimi 2 alloggi mq 147/197 con terrazzo. Tel. 517.0021.

FIMINTER IMMOBILI Precollina Valsalice in villa 700 salone camera cucina bagno posto auto L. 510 milioni. Tel. 517.0021.

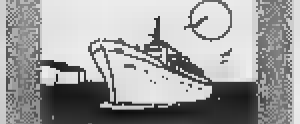

VIAGGI VIAGGI

[redacted] HOTEL [redacted]
LOANO
Tel. 019/669.666
[redacted]
2 pernottamenti - 2 breakfast
1 cena tipica a lume di candela
Lit. 150.000 a persona
Camere rinnovate - Suite
Parcheggio - Garage

* * * *
Plaza
NICE
FORFAIT A PERSONA IN DOPPIA DAL 27 MARZO AL 2 [redacted]PRILE 97
3 NOTTI 1365 FF
5 [redacted] 2075 FF
La coppa di champagne,
la camera con la vista
sul mare, le prime colazioni,
il pranzo di Pasqua
Tel. 0033 4 93.16.75.75
Fax 0033 4 93.16.11.75

Nizza
Hôtel
Château des Ollières
****
Demeure Princière de La Belle Epoque Dans un Parc en Centre Ville
Prenotazioni
Tél: [redacted] 15 77 99
Fax [redacted]

Narev's Hôtel**
Camere con bagno, wc, telefono, tv
A partire da 253 FF
Di fronte al [redacted]
12 rue [redacted]
T[redacted] 35 21 [redacted]
Fax 0033 4 93 35 21 20

VIVI LA SPAGNA CON NOI
Superoffertaspeciale!!!!
COSTA BRAVA - LORRET DE MAR
HOTEL GUITART CENTRAL PARK***
9 GIORNI A LIT. 479.000
7 GIORNI DI PENSIONE COMPLETA VIAGGIO IN PULLMAN G.T.
partenze garantite dal 14 marzo al 21 giugno 1997 e dal 26 settembre al 1 novembre 1997
BUSINESSTOUR
LA TUA AGENZIA VIAGGI
IN CORSO MARCONI, 15 - [redacted]
TEL. 011/650.46.46 - FAX 011/669.09.36
vieni a trovare, abbiamo tantissime altre offerte che ti aspettano!!!

[redacted] IN TOSCANA
CON SOGGIORNO A «IL CIOCCO»
Castelvecchio Pascoli - Lucca
3-4 gg. Pensione completa in hotel cat. ****, pranzi caratteristici a Pasqua e Pasquetta [redacted] animazione.
Quote da L. 320.000
M.G.M. VIAGGI - Tel. 011/817.78.29
o presso le Vs. Agenzie di fiducia

VAGAMONDO VIAGGI FURNO
In collaborazione con la Vostra Agenzia di fiducia
Vi propone i più bei viaggi in autopullman
Oltre 100 tours in autopullman, gite di un giorno, weekend, viaggi in Italia ed Europa.
I viaggi di Pasqua e Aprile

NAPOLI, CAPRI E SORRENTO	28/3-1/4		L.	[redacted]
PARIGI 28/3-1/4	24/4-28/4	[redacted]	L.	[redacted]
VIENNA	28/3-1/4	24/4-28/4	L.	550.000
LONDRA	28/3-1/4		L.	[redacted]
VENEZIA-TRIESTE 29/3-31/3	18/4-20/4		L.	419.000
[redacted]	[redacted]		L.	420.000
[redacted]	[redacted]	25/4-27/4	L.	435.000
BARCELLONA	28/3-1/4		L.	590.000
FORESTA NERA	24/4-27/4		L.	[redacted]
TIROLO TIROLO	24/4-27/4		L.	[redacted]
[redacted]	[redacted]		L.	1.180.000
TOUR PUGLIA	[redacted]		L.	785.000

Informazioni, programmi dettagliati presso la Vostra Agenzia di fiducia oppure presso:
VAGAMONDO VIAGGI FURNO
Ciriè - Tel. 921.40.66

[redacted] GAUCHE VIAGGI
Via Cernaia 18 4° piano - Tel. 011/562.76.88 - Orario 9-19,30 continuato - sabato 9,30-12,30
Ponti festivi [redacted] primavera: Parigi in treno da Torino con accompagnatore 30/4 - 4/5 m. pensione, visite e trasferimenti 5 gg. L. 620.000; **Capitali Europee** in aereo, 3 notti in hotel, visite e trasferimenti 25/4-28/4 - 28/4-1/5 - 1/5-4/5; **Istanbul** da L. 475.000; **Madrid** da L. 826.000; **Praga** da L. 690[redacted]; **Cost[redacted] Brava** in bus da Torino club p. completa con bevande ogni venerdì 8 gg. da L. 395.000; **Istria e Croazia** in bus da Torino 8 gg. p. completa da L. 495.000; **Isola di Djerba** club Alpitour formula "Tutto compreso" 8 gg. L. 847.000; **Turchia tour** 8 gg. Istanbul e Cappadocia 18/4 p. completa L. 1.020.000; **Tour del Portogallo** da Torino 8 gg. p. completa e visite part. 3/5 L. 1.560.000; **Mar Rosso** 8 gg. m. pensione da L. 690.000; **Crociera Egitto Nilo** + Cairo incluso Abu Simbel 8 gg. p. completa L. 1.750.000; **Speciale promozione Thailandia** partenze con regolari voli di linea da Torino, soggiorni combinati **Bangkok** + mare a **Pattaya - Phuket - Koh Samui**. Hotels 1ª cat. trasferimenti e assistenza 12 gg. da L. 1.490.000; **Speciale Isola Mauritius** da Torino m. pensione 9 gg. L. 1.790.000; **Kenya** villaggi p. completa 9 gg. L. 1.315.000; **Senegal** hotel sulla spiaggia 9 gg. L. 1.100.000; **Cuba Havana** 9 gg. L. 1.390.000; **Cayo Largo** m. pensione L. 1.690.000; **Varadero/Playa de l'Este** da L. 1.590.000; **Messico Cancun** p. completa incluse 6 immersioni 9 gg. L. 1.990.000. **RI[redacted] presso i nostri uffici i nuovi cataloghi "Estate 1997" Alpitour, Veltur, Comitour, Going e Viaggi del Ventaglio ed [redacted] agevolazioni previste prenotando per tempo la vostra vacanza.**

FIMINTER IMMOBILI [redacted] Balme (corso Lecce) [redacted] 8 camera tinello cucinino bagno L. 195 milioni. Tel. 517.0021.

[redacted] via Madama Cristina (corso Marconi) ristrutturato 70 mq sala camera cucina bagno. Tel. 517.0021.

FIMINTER IMMOBILI via XX [redacted] la bella casa epoca ascensore 148 mq [redacted] stucchi L. 410 milioni. Tel. 517.0021.

G.E.A. corso Trapani ingresso 2 camere soggiorno cucinino bagno ripostiglio cantina soffitta box. Tel. 562.9939.

G.E.A. via Sülfilon piano rialzato libero camera tinello cucinino bagno cantina. Tel. 562.9939.

G.E.A. via S. Antonino [redacted] piano 5º salone 3 camere tinello cucinino stireria biservizi cantina. Tel. 562.9939.

GRANDE occasione via Urbino [redacted] alloggio villa mq 100 abitativi, mq 120 mansarda, mq 90 terrazzo. Stessa casa ultimi 2 alloggi di 2 camere cucina e servizi di 2 camere, cucina, servizi e giardino privato. Tel. 696.7502 - 696.5313.

GRAN MADRE
in elegante palazzo piano alto splendido appartamento rifinito con materiali di pregio mq 270. Luciana Vola 4[redacted].

GRAN MADRE in palazzina d'epoca mq 200 con terrazzo, divisibile 2º piano [redacted] ascensore, 2 box. Tel. 589.616.

GRAN MADRE via Moncalvo prestigioso mq 150, giardino soleggiato 300 mq prezzo adeguato. Codoni 660.2264.

G.&V. Cavoretto in palazzina panoramico salone 2 camere cucina biservizi terrazzino giardino privato. Tel. 568.4445.

G.&V. corso Cosenza signorile panoramico salone 2 camere tinello cucinino biservizi ampi balconi box auto. Tel. 568.4445.

G.&V. corso Siracusa signorile re[redacted] soleggiato ingresso camera tinello cuc[redacted] servizio mq 53. Tel. 568.4445.

G.&V. Precollina via Asti signorile in stabile nuovo soggiorno 2 camere cucina biservizi box auto. Tel. 568.4445.

I.G.I. 663.5440 [redacted] Sebastopoli camere tinello cucinino [redacted] ristrutturato 2º piano ascensore L. 109 milioni.

I.G.I. 663.5440 zona Molinette panoramico termoascensore ingresso 2 camere [redacted] na bagno 2 arie L. 159 milioni.

[redacted] **MATERA** 591.729 [redacted] Orma pressi piano alto ingresso camera tinello cucinino bagno L. 124 milioni.

IMMOBILIARE MATERA 591.[redacted] piazza Sabotino pressi ristrutturato [redacted] camera bagno L. 78 milioni.

IMMOBILIARE MATERA 591.729 via Coppino nuovo signorile piano alto salone 2 camere cucina 2 bagni box auto.

[redacted] **SABATINO** [redacted] Giardino termoautonomo giardino privato 2 camera cucinotta bagno. Tel. 385.1313.

IMMOBILIARE [redacted]orso Monte Cucco ristrutturato camera tinello servizi mq 55. Tel. 385.1313.

[redacted] **SABATINO** fronte Parco Ruffini libero 2 camere tinello servizi mq 90 L. 165 milioni trattabili. Tel. 385.1313.

IMMOBILIARE SABATINO piazza Monastero attico 2 camere soggiorno cucina biservizi mq 120 box. Tel. 385.[redacted].

IMPRESA in stabile [redacted] vende [redacted] Statuto - S. Donato 50/75/110 mq facilitazioni permute. Tel. [redacted].

INVESTITALIA

corso Matteotti/corso Vinzaglio
alloggi mq 153/166/289 piano 7º
Moncalieri palazzo Buch
attico mq 198 con terrazzo e loggia
Precollina Val San Martino
alloggio mq 253 in villa epoca
[redacted] **Mauro collinare rustico**
frazionato unità da 180 a 250 mq
TEL. 011 568.3870

[redacted] precollina signorile alloggio mq [redacted] terrazzo vista panoramica su Torino e il Po. Box. Tel. 568.3870.

LA DE-GA vi offre alloggi di varia dimensione in uno dei palazzi più [redacted] del centro, nell'affascinante isola pedonale tra il Municipio e piazza Castello. Possibilità di parcheggio, diverse soluzioni di [redacted]mento e tutte le agevolazioni [redacted] riservate ai monumenti nazionali. Per informazioni telefonare 817.6174 - [redacted] ore ufficio.

LA DE-GA vi offre soluzioni uniche in case antiche completamente ristrutturate con finiture di pregio in via S. Agostino e via delle Orfane. Ultimi bilocali di 50 mq. Per informazioni telefonare ore ufficio 817.6174 - 436.2339.

LARGO Sempione (adiacenze) vendesi alloggio luminoso 4º piano 2 camere tinello cucini[redacted]. Tel. 500.179 - 595.852.

L.B.A. [redacted].396 prenota in Campidoglio via Levanna ultimi alloggi in piccolo stabile signorile consegna '98. No provvigione.

L.B.A. [redacted]6 vende in Lungo Po Antonelli in prestigiosa casa con portineria signorilissimo alloggio libero di mq 235.

L.B.A. 748.396 vende in piazza Derna splendido alloggio luminoso, signorile, ingres[redacted] sala 2 camere tinello servizi.

LIBERO corso Agnelli angolo corso Sebastopoli ingresso 3 camere cucina bagno L. 185 milioni. Studio Sbarra 434.6971.

LIBERO elegante Parco Rignon ampio ingresso salone 3 camere cucina 2 bagni splendida vista. Tel. 503.313 - 502.432.

LIBERO inizio corso Umbria ingresso cucina camera letto bagno affare L. 85 milioni reddito. Tel. 503.313 - 502.432.

LIBERO nuovo strada Cavoretto 56/8 saloncino 2 camere studio cucina 2 bagni porticato e giardino di proprietà L. 5[redacted] milioni. Tel. 503.313 - 502.432.

[redacted] piazza Bengasi salone living 2 [redacted] cucina [redacted] lavanderia perfetto. Tel. 382.1180.

LIBERO via Canova adiacente via Madama Cristina signorile 2 camere cucina bagno ristrutturato. Tel. 433.1787.

LIBERO via Garessio signorile piano alto panoramico salone 3 camere cucina bipiù servizi. Eurocasa 562.3681.

LIBERO 2 camere tinello servizi e camera tinello servizi stesso piano zona Massaua affare. Tel. 364.491 - 0330 365.333.

LUCENTO via Valdellatorre 2 camere tinello cucinino servizi 3º e ultimo piano ottimo prezzo. Studio Leone 488.168.

LUCIANA VOLA 436.1395 Gran Madre open space con [redacted] insuperabile [redacted]tissimo mq 60.

LUCIANA VOLA 436.1395 isola pedonale via Monte di Pietà in elegante palazzo piano alto signorile mq 160.

LUCIANA VOLA 436.1395 via Marco Polo in bella casa attico soggiorno 2 camere cucina biservizi terrazzo.

LUCIANA VOLA 436.1555 via Bava ristrutturato con materiali di pregio originale su 2 livelli mq 120. Terrazzi mq 80 box.

[redacted] **VOLA** 436.1555 via Montecuccoli in elegante casa d'epoca luminoso salone pranzo 2 camere cucina biservizi.

LUMINOSO corso Re Umberto piano alto 100 mq soggiorno due camere cucina bagno da ristrutturare. Tel. 849.0775.

LUNGO DORA VOGHERA signorile 5º piano salone 3 camera, cucina - 2 bagni garage L. 338 milioni. Tel. 650.2132.

LUNGO PO ANTONELLI pressi alloggi 2/3 [redacted] box e posti auto in signorile casa ristrutturata. Tel. 581.1800.

LUNGO PO zona Ronchi Verdi recente in tranquilla palazzina ingresso 2 camere cucina bagno box. Gabetti 660.4240.

L. 215 milioni via Benevagienna libero 3º piano 3 camere cucina bagno 2 arie. Gabetti S. Rita. Tel. 359.393.

MANSARDA via S. Chiara Termoascensore mq 70 rist[redacted] luminosa arredata Tel. 0338 791.032 - 011 504.184 serali.

MEDIAITALIA vende in Barriera [redacted] ingresso 3 camere tinello cucinino bagno termoascensore L. 235 milioni. Tel. 011 251.324.

MIRAFIORI mq 220 uso magazzino o attività artigianale servizi, ingresso carraio [redacted] dipendente. A. Comm. 541.846 - 549.826.

MOLINETTE piazza De Amicis 123, alloggi varie metrature soluzioni originali su 2 livelli affare. Studio Data 812.7700.

OTTIMO via Lessona pressi corso Svizzera 85 mq ingresso 2 camere cucina bagno 4º piano. Infomou 812.4208.

PALAZZO Villanis residence via Santa Maria arredato soggiorno cucinino [redacted] bagno. Gabetti Crocetta 581.8338.

PARCO Ruffini ingresso soggiorno [redacted]notta 2 camere box auto. Studio Enrici 660.1605.

PARCO RUFFINI p[redacted] in stabile signorile ingresso 2 camere tinello cucinino servizi L. 229 milioni. Grimaldi 505.917.

PARELLA

[redacted]
via Romagnano bilocale L. 95 milioni
via Crevacuore 3 vani L. 138 milioni
via Domodossola mq 50 piano alto
corso Tassoni mq 78 L. 170 milioni
via Paravia mq 100 L. 130 milioni
via Valgioie mq 240 signorile
via Servais mq 160 panoramico
via Cesana mq 140 nuova costruzione
GABETTI [redacted]
TEL. 756.688

[redacted] Zumaglia libero piano alto camera tinello cucinino bagno doppia esposizione. Gabetti Parella 756.688.

[redacted] 216.4115 Via Coppino/Via Mosca spazioso ingresso 2 camere tinello cucinino bagno ottimo stabile.

PERSONALCASE 216.4115 via Sospello pressi 2 ingressi saloncino 3 camere tinello 2 bagni terrazzo L. 249 milioni.

[redacted]SE 329.0041 S. Rita libero piazza Montanari camera tinello cuci[redacted] bagno ascensore L. 98 milioni.

[redacted] 329.0041 via Barletta libero signorile saloncino 2 camere cucina bagno L. 260 milioni.

PERSONALCASE 771.6507 corso Brunelleschi pressi salone 3 camere cucina biservizi volendo box L. 370 milioni.

PIAZZA Adriano bella casa signorile soleggi[redacted] salone 2/3 camere cucina biservizi fro[redacted] giardini. Esim 480.135.

PIAZZA Adriano pressi recente signorile piano alto salone 2 camere cucina biservizi terrazzi box. Casadei 377.180.

[redacted]**IAZZA** Bernini adiacenze casa signorile Liberty ristrutturata soggiorno cucina 3 camere biservizi. Domus 597.887.

PIAZZA CARDUCCI

pressi via Nizza in casa signorile ingresso 3 camere cucina bagno. Gabetti Nizza 663.3574.

PIAZZA Castello pressi [redacted] palazzo d'epoca mq 130 da ristrutturare. Studio Enrici 660.1605.

[redacted] Pitagora pressi signorile [redacted]one 3 [redacted] cucina [redacted] piano alto box ristrutturato. Esim 480.135.

PIAZZA Rivoli vicinanze in palazzina rico[redacted] signorile spaziosi monolocali arredati ingresso bagno. Dacomo 319.9010.

PIAZZA S. Carlo adiacente libero recente luminoso 5º piano mq 140 biservizi L. 380 milioni. Dacomo 319.9010.

PIAZZA S. Rita adiacenze libero 2 camere tinello cucinino servizi L. 85 milioni. I.T.I. 319.2332.

PIAZZA Vittorio pressi in splendida palazzina Liberty stessa casa 2 alloggi di mq [redacted] e 130 piano alto. Tel. 011 546.065.

PIAZZA Vittorio via Po in casa del '700 da ristrutturare salone 2 camere cucina bagno box. Gabetti Crocetta 581.8338.

POZZO STRADA via Bevilacqua libero ristrutturato 2 camere cucina bagno. Gabetti Viberti 335.8703.

POZZO STRADA via Sagra San Michele libero saloncino 2 camere cucina 2 bagni. Gabetti Viberti 335.8703.

PRECOLLINA attico panoramico via privata living su soggiorno cucina 2 camere servizi più terrazzo box. Tel. 385.9405.

[redacted]**COLLINA** corso Sella in nuova palazzina appartamenti sala 3 camere cucina biservizi pertinenze giardino o terrazzo da L. 550 milioni. C.S.I. 011 568.1615.

(continua)

PUBLICITAS

Errare disumanum est.

Il [redacted] 24 [redacted] regala la [redacted] alla dichiarazione [redacted] redditi: così facile, che sbagliare diventa difficile.

Fate bene i vostri conti: per la compilazione della dichiarazione [redacted] redditi, Il Sole [redacted] mette [redacted] vostra disposizione [redacted] competenza dei suoi migliori esperti. Da martedì 25 marzo, infatti, [redacted] il quotidiano, troverete in regalo [redacted] Guida alla dichiarazione dei redditi: un'opera semplice [redacted] chiara, per compilare il vostro modello 740, 750 o 760. Una guida ricca di pratici esempi, aggiornata sulle novità e con tutte le scadenze [redacted] presentazione. Inoltre, gli inserti [redacted] integrati [redacted] numeri monografici dell'Esperto Risponde, dove troverete le repliche ai quesiti posti [redacted] lettori sulla Dichiarazione dei redditi. Guida alla dichiarazione [redacted] redditi de Il Sole [redacted] ORE: [redacted] facile da seguire, che sbagliare diventa difficile.

Il Sole 24 ORE

www.ilsole24ore.it

Mentre il ministro delle Finanze annuncia agevolazioni per alcune zone del Sud

Fisco, polemica [redacted] patteggiamento

Visco: scontate solo le multe

ROMA. Sul concordato fiscale è subito polemica. Il provvedimento, varato venerdì dal Consiglio dei ministri si propone di sveltire l'incasso di imposte non pagate e relative sanzioni dando la possibilità agli evasori di venire a patti con il Fisco. Il contribuente «infedele» che seguirà questa procedura si vedrà rid[redacted] fino al 75 per cento la multa che dovrebbe pagare al termine [redacted] un contenzioso [redacted] l'amministrazione delle Finanze.

Il decreto messo a punto dal ministro Visco, che prima di entrare in vigore dovrà comunque ottenere il [redacted] libera del Parlamento ed [redacted] nuovamente approvato dal Consiglio dei ministri, presenta elementi di grande snellezza burocratica: per accedere al patteggiamento, infatti, basterà [redacted] telefonata [redacted] richiesta su carta semplice alla quale l'ufficio imposte dovrà rispondere entro due settimane. [redacted] «patteggiamento», però potrà riguardare solo le imposte sui redditi, quelle ipotecarie, di successione, di registro, catastali, l'Invim, l'Iva e le donazioni. Accedere al concordato escluderà le «manette agli evasori», ma solo per i reati minori e non per quelli più gravi, tipo la frode fiscale.

Ma tutta questa macchina che il provvedimento potrà mettere in moto, facendo risparmiare tempo all'amministrazione e sbloccando il flusso di soldi arenato dai contenziosi, [redacted] stata da alcune parti vista [redacted]me un sistema per fare sconti agli evasori beffando i contribuenti onesti. «Sostenere una cosa del genere è un'incomprensibile distorsione della realtà - replica [redacted] ministro Visco - la riduzione [redacted] applicata alla sanzione e non all'imposta, sulla quale non c'è nessuno sconto. Il provvedimento - prosegue il ministro - stabilisce procedure capaci [redacted] eliminare uno dei pa[redacted] fisco italiano, ovvero l'incapacità di incassare più del 10 per cento delle imposte accertate, [redacted] comunque non prima di una decina d'anni».

«Oggi - spiega ancora Visco - chi riceve un accertamento [redacted] trova di fronte all'alternativa [redacted] fra pagare e ricorrere al contenzioso: è ovvio che non paghi [redacted] e che il contenzioso intasato duri tempi lunghissimi. Con la nuova procedu[redacted], gli accertamenti riguarderanno le annualità di reddito più recenti e il contribuente potrà stabilire [redacted] contraddittorio [redacted] con il Fisco, al termine del quale si configurerà l'imposta da pagare [redacted] sulla base di coefficienti [redacted] parametri ma sulla base dell'effettivo reddito accertato».

«Sono convinto - ha concluso il ministro - che quando le nuove procedure funzioneranno [redacted] pie[redacted] regime, sarà possibile recuperare migliaia di miliardi di imposte che oggi non si riescono ad incassare».

E nel Mezzogiorno potrebbe[redacted] nascere alcune zone speciali [redacted] particolari agevolazioni fi[redacted]li. Ad annunciarlo è stato ancora Visco, in un'intervista che uscirà oggi sul «Mattino» di Napoli. La settimana scorsa sull'argomento si è svolta una riunione a Bruxelles e ora il ministro dà qualche indicazione: non si tratterà di grandi aree e saranno poche, quattro [redacted] cinque in tutto. Le [redacted] dove ubicarle devono [redacted] individuate e devono anche essere definiti gli incentivi da concedere. Quello che pare [redacted] è che il coordinamento a livello politico sulla materia verrà regolato dal Cipe. I vantaggi potrebbero non riguardare solo le imprese, ma anche il turismo e il terziario.

[v. cor.]

[redacted] AEREI [redacted]

Una domenica difficile

MILANO. Ancora una giornata difficile per chi vola. Sono previsti per oggi due scioperi nel trasporto [redacted]reo: dalle 10 alle 14 si asterranno dal lavoro i piloti, gli assistenti [redacted] volo e [redacted] personale di terra della Meridiana; dalle 12 alle 16, invece, i controllori [redacted] volo del centro assistenza al volo di Milano Linate. Lo sciopero nazionale del personale della Meridiana, indetto dalla Filt-Cgil, Fit-Cisl, Uil-Trasporti, Anpac, Appl, Ugl e Anpav, è stato deciso contro il piano di ristrutturazione dell'azienda che mette in pericolo - secondo quanto sostengono i sindacati - circa 1200 posti di lavoro. Saranno, comunque, assicurati quattro collegamenti tra la Sardegna e la Penisola e cinque [redacted] gli scali di Palermo e Catania. Lo sciopero di due [redacted] dei controllori di volo del centro assistenza al volo di Milano Linate è stato invece proclamato dalla Cisl, Uil, Anpcat, Cila, Cisal, Licta [redacted] Ugl.

«Oggi incassiamo appena il 10% delle imposte»

Il ministro delle Finanze Vincenzo Visco

[redacted]

[redacted] FISCO (DATI IN MILIARDI DI [redacted]

CONDONO	ANNO	PREVISIONI	INCASSI
FISCALE	1972	3200	500
VALUTARIO	1976	5000	200
CONTRIBUTI INPS	1980	1000	N. D.
FISCALE	1982	[redacted]	11.300
CONTRIBUTI [redacted]	1983	2000	N. D.
[redacted]	1985	10.000	5800
CONTRIBUTI INPS	1987	6000	1600
[redacted] INAIL	1987	[redacted]	800
FISCALE PER EX FORFETTARI	1989	10.200	180
IRREGOLARITA' FORMALI	1989	4500	1050
IMMOBILIARE	1989	[redacted]	180
TASSA RIFIUTI	1989	[redacted]	25
CONTRIBUTI INPS	1990	N. D.	9823
IRREGOLARITA' FORMALI	1991	N. D.	500
FISCALE "TOMBALE"	1992	15.000	18.099
CHIUSURA LITI PENDENTI	1994	[redacted]	102
CONCILIAZIONI GIUDIZIALE	1994	[redacted]	3
EDILIZIO	1994	[redacted]	3378
[redacted] FISCALE	1995	11.500	-

La Krupp-Hoesch avrebbe un patto con le banche per finanziare la scalata

[redacted] Thyssen

I lavoratori temono tagli di 20 mila posti

[redacted]
DAL NOSTRO CORRISPONDENTE

La Krupp-Hoesch avrebbe messo [redacted] punto un «piano segreto» per l'acquisizione della Thyssen: [redacted] piano, secondo quanto scrive Der Spiegel, commissionato dal capo del gruppo Gerhard Cromme per duecento milioni di marchi a un consorzio di banche - fra le quali la Deutsche Bank e la Dresdner Bank - che garantirebbero anche i finanziamenti necessari alla scalata del gruppo rivale.

L'acquisizione potrebbe concludersi favorevolmente entro la primavera dell'anno prossimo, secondo lo studio, che mette in rilievo la relativa facilità con la quale il nuovo gigante dell'acciaio - il terzo in Europa, dopo la fusione - potrebbe sanare la situazio[redacted] finanziaria e ridurre sostanziosamente i debiti che in questo momento affliggono Krupp [redacted] Thyssen: entro il 31 dicembre [redacted] '98, questi potrebbero scendere da 18 a 11 miliardi [redacted] mezzo di marchi, per ridursi ancora a sette miliardi entro il Duemila.

Strumento principale di questo sostanzioso risanamento, sarebbe la vendita di numerose società collegate ai due gruppi: soltanto la Thyssen dovrebbe rinunciare [redacted] diciotto.

Nessuna reazione ufficiale, per [redacted] momento, all'articolo del settimanale, anticipato ieri. Si accende invece la protesta dei lavoratori della Thyssen, spaventati dalla possibilità di un taglio ad almento ventimila posti in caso di fusione. Mentre continua il presidio di alcuni stabilimenti del gruppo, per martedì è in programma una grande manifestazione [redacted] Francoforte, di fronte alla sede delle banche direttamente coinvolte nel progetto di fusione: [redacted] Deutsche e la Dresdner.

Critiche agli istituti [redacted]dito hanno espresso anche il presidente socialdemocratico della bassa Sassonia, Gerhard Schroeder, probabile sfidante di Helmut Kohl nella corsa alla Cancelleria, alle elezioni dell'anno prossimo; e il ministro del lavoro Norbert Bluem, democristiano. Secondo Bluem, in particolare, «si deve chiarire una volta per tutte quale ruolo hanno le nostre banche nei grandi investimenti: potrebbe trattarsi di una forma [redacted] pilotaggio degli investimenti, che lo stato ha escluso».

Secondo Bluem, inoltre, i lavoratori non sono abbastanza coinvolti nelle decisioni che li riguardano, e che [redacted] stanno per prendere sul futuro dei due gruppi: «Viviamo in una società nella quale i lavoratori non sono propriamente un accessorio del reparto».

Decisivi, per l'evoluzione di una situazione gravida di incognite sociali e di tensioni, saranno i prossimi giorni: venerdì scorso i vertici dei due gruppi hanno avviato una trattativa che, congelando [redacted] scalata della Krupp, si concentra sulla creazione di una società siderurgica comune.

Una soluzione considerata con favore anche dal governo regionale del Nord Reno Westfalia, il Land nel quale hanno sede i due gruppi. Ma che le rivelazioni dello «Spiegel», se confermate, potrebbero adesso rimettere in discussione, riaprendo una «guerra dell'acciaio» che vede di fronte due fra i marchi tedeschi più carichi di tradizioni e storia.

La scalata alla Thyssen è stata, del resto, soltanto temporaneamente accantonata: la Krupp ha fissato un termi[redacted] di [redacted] settimana, per trovare una soluzione e dar vita alla società comune. Se la trattativa fallirà, si ritornerà al punto di partenza: al momento in [redacted] il gruppo di Es[redacted] avviò «l'acquisizione ostile», dicendosi disposto [redacted] pagare agli azionisti Thyssen quasi 90 marchi in più per ogni azione, rispetto alle quotazioni di mercato.

Emanuele [redacted]

[redacted] FLASH

Scuole gratis [redacted] Internet

Il ministro della Pubblica istru[redacted] Berlinguer e l'amministratore delegato della Stet Tommasi di Vignano hanno firmato una convenzione per la promozione e lo sviluppo della cultura multimediale nella scuola. L'intesa prevede lo sviluppo congiunto di progetti ed iniziative per l'introduzione di soluzioni tecnologiche innovative. In particolare, sarà offerto gratuitamente l'accesso ad Internet per 18 mesi attraverso la rete Telecom Italia net.

[redacted] Auto France sbarca a Chartres

E' stato inaugurato [redacted] Chartres, in Francia, il nuovo stabilimento della Manuli Auto France, società specializzata nella progettazione e produzione di componentistica auto, in particolare raccordi, tubazioni assemblate ed [redacted] per aria condizionata, controllata (tramite Manuli Rubber Industries) dalla famiglia Manuli. Lo stabilimento si estende su un'area di 100.000 metri quadri. L'investimento necessario è stato superiore ai 30 miliardi di lire; il giro d'affari atteso è nell'ordine dei 100 miliardi di lire annui.

Oro, [redacted] del prodotto italiano

L'export italiano di oreficeria e preziosi [redacted] aumentato, secondo i dati aggiornati all'ottobre '96, dello 0,4%, per un valore di 6291 miliardi. Il dato è stato fornito in occasione di OroArezzo aperta da ieri al 25 marzo al Centro Affari aretino. Secondo gli operatori del settore, il prezzo dei metalli è in forte di[redacted]. Dal confronto tra il '95 [redacted] il '96, risulta infatti che il costo medio per grammo dell'oro è diminuito del 4,4%. Anche il prezzo del platino ha registrato una diminuzione pari al 10%.

★★★★ HDP [redacted] TEL. 0541/380011 [redacted] 0541/380414

PASQUA A RIMINI - VIENI IN 4 STELLE
HOTEL DIPLOMAT PALACE
Frontemare, elegante atmosfera, aria condizionata, camere con servizi e balcone vista mare, radio, tv color via satellite, mini-bar, phon e cassaforte. Ristorante panoramico: ricchi e raffinati menu a scelta di carne e pesce con antipasti, insalate e una prima colazione a buffet. Parcheggio, e alla sera piano bar.
* SPECIALE PASQUA pacchetto [redacted] pensione completa, pranzo pasquale - piano bar - 2 giorni L. 230.000 - 3 giorni L. 300.000
e per le Tue vacanze estive
* SPECIALISSIMO dal 17/5 al 14/6 e dal 16/8 al 25/9
- settimana azzurra 7 giorni pensione completa L. 575.000
- bambini fino a 5 anni gratis
- singles in camera matrimoniale uso [redacted] singola senza supplemento
- spiaggia convenzionata
* SUPER MAGGIO-[redacted]-SETTEMBRE
famiglie 2 [redacted] + 2 bimbi stessa camera = 1 gratis
e tante altre promozioni
QUALITÀ E CORTESIA VI ATTENDONO CONTATTATECI!!!!

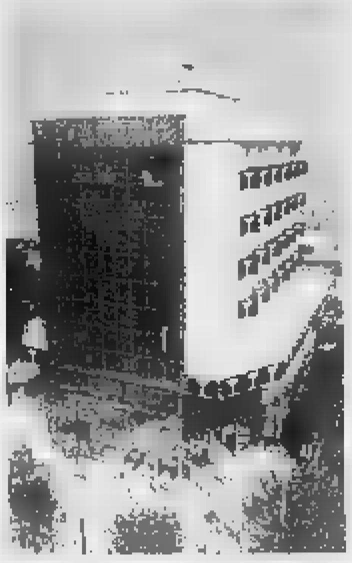

AUTOSTRADA [redacted]
(GRUPPO AUTOSTRADE S.p.A. - IRI)
Sede Legale: MONCALIERI (TO) - C.so Trieste, 170
Tel. 011/6650.419 - Fax: 011/6850.303
AVVISO DI GARA
Presso la Sede Legale dell'Autostrada Torino-Savona S.p.A. verrà esperito il sottoindicato «Pubblico incanto» da effettuarsi ai sensi della direttiva 93.38/cee, con il criterio di cui all'art. 26, primo comma sub a) della direttiva stessa, determinato mediante offerta a prezzi unitari.
Oggetto: Autostrada A6 Torino-Savona S.p.A.
LOTTO 7. Fornitura in opera di barriere metalliche, [redacted] protezione sui viadotti e recinzioni.
Importo massimo non superabile L. 2.300.743.772
Copia integrale del bando di gara, gli elaborati tecnici e documenti amministrativi possono essere richiesti ogni giorno feriale escluso il Sabato all'indirizzo di cui in epigrafe.
Il bando di gara trasmesso per la pubblicazione in data all'Ufficio Pubblicazioni Ufficiali della CEE, è stato integralmente pubblicato sulla Gazzetta Ufficiale della Repubblica Italiana e contempla i requisiti di ammissione delle imprese nonché le norme di gara.
Le offerte dovranno pervenire entro le ore 12,00 del 13.05.1997 alla «Autostrada Torino-Savona» - Direzione Generale - C.so Trieste, 170 - Moncalieri (TO).
Operazioni di gara: 13.05.1997 ore 14
«AUTOSTRADA TORINO-SAVONA»
L'AMMINISTRATORE DELEGATO
[redacted] Ing. Antonio Chiari

CEDESI NEGOZIO CENTRALISSIMO A TORINO (Piazza S. Carlo)
Per informazioni scrivere a: [redacted]

La LEGRAND S.p.a., società specializzata nella produzione e commercializzazione di materiale per impiantistica elettrica di bassa tensione, sia civile che industriale, facente parte [redacted] prestigioso Gruppo multinazionale, [redacted] per il proprio Centro Commerciale Regionale di Torino
Tecnico [redacted]
per il potenziamento della propria struttura.
Il candidato ideale deve possedere diploma tecnico ad indirizzo elettronico od elettrotecnico, [redacted] esperienza maturata [redacted] settore elettrico industriale e deve avere un'età compresa tra i 25 e i 35 anni.
Le condizioni [redacted] inserimento [redacted] di sicuro interesse per candidati giovani e di alto profilo e saranno commisurate all'esperienza specifica.
Inviare dettagliato Curriculum Vitae, a:
LEGRAND S.p.A. - C.C.R. Nord/Ovest
Corso Susa, 242 - 10098 Rivoli (TO)
interSearch Sitma

Azienda leader apparecchi biomedicali ricerca per area Piemonte ad altre [redacted],
GIOVANE AGENTE MONOMANDATARIO
possibilmente introdotto nel canale farmacia. Richiedesi disponibilità immediata, voglia di [redacted] in [redacted] settore tecnico-commerciale difficile ma di soddisfazione. Offresi portafoglio cli[redacted], provvigioni [redacted] (con [redacted] garan[redacted]tito), incentivi.
Inviare curriculum via fax al 0521/271296

AZIENDA [redacted]
specialità alimentari [redacted] ricerca
GIOVANE
volenteroso, serio
zona Torino e provi[redacted]. Reali opportunità di guadagno.
Telefonare ore ufficio allo 0171 40.22.47/8

La Mecol spa azienda leader nel settore delle Macchine Utensili ricerca
OPERATORI SPECIALIZZATI
su FRESATRICI/ALESATRICI A.C.N. (Rif. [redacted])
Spedire curriculum, citando il riferimento a: Mecol Spa - [redacted] Molina 2 - 15070 Belforte Monferrato (AL)

MERCOLEDÌ tuttoscienze
I supplementi de LA STAMPA
Una settimana ricca di tutto.

BUSINESS
Per fare affari in Italia e all'estero

MOSSE DA LEADER
INTERVISTE ESCLUSIVE ai numeri uno di imprese di successo

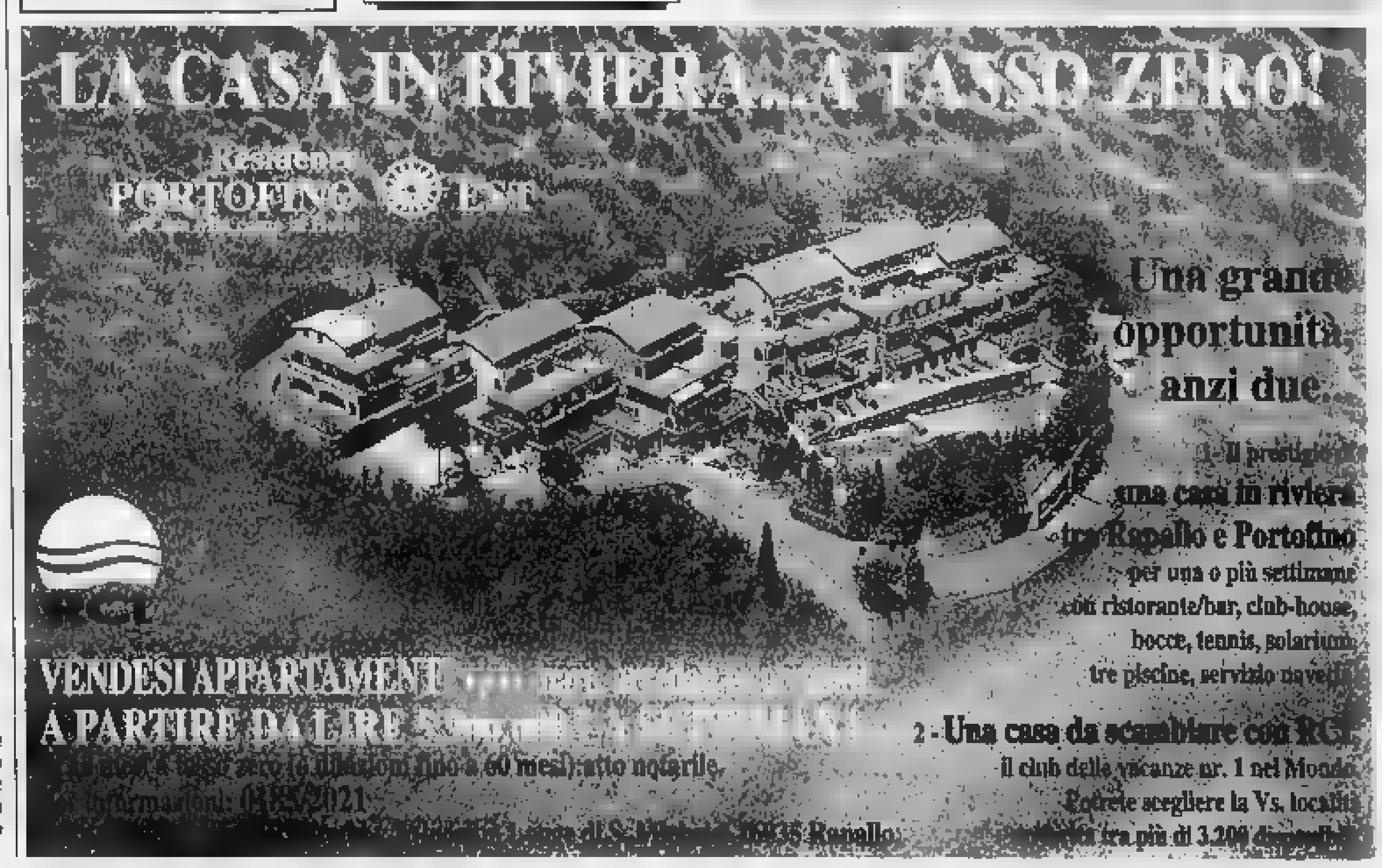

Arrivano le misure per l'occupazione nel settore. Guerra sul prezzo del latte

Lavoro, più spazio all'agricoltura

E Bruxelles dà 800 miliardi

ROMA. Con il decreto sull'occupazione il governo da ossigeno ai giovani che si dedicano all'agricoltura. Nel pacchetto-lavoro per il settore sono previsti in particolare interventi per 517 miliardi entro quest'anno e l'estensione delle agevolazioni previste dalla legge per l'imprenditorialità giovanile agli agricoltori tra i 18 e i 35 anni che subentrano nella conduzione dell'azienda familiare. E, nei prossimi tre anni, gli agricoltori italiani riceveranno dalle casse dell'U[redacted] Europea l'equivalente di 800 miliardi di lire. Di questa cifra 600 miliardi sono costituiti dalle compensazioni monetarie per le perdite di reddito causate dalla rivalutazione della lira negli ultimi mesi. I rimanenti [redacted] miliardi, invece, verranno dal congelamento del tasso di riconversione della «lira verde». La corresponsione degli aiuti scatterà alla fine dell'estate.

Rispetto alla proposta iniziale della Commissione europea l'Italia ha recuperato 200 miliardi, cosa che ha vivamente soddisfatto il ministro delle Risorse agricole, Pinto, che aveva fatto notare al commissario Fischler come la linea di Bruxelles fosse particolarmente penalizzante per i produttori italiani. Durante il vertice comunitario dedicato all'agricoltura Pinto ha anche sollevato il problema dell'aumento della quote latte assegnate all'Italia. «Si tratta di un argomento prioritario - [redacted] detto il ministro all'avvio del negoziato per la definizione dei prezzi 1997-1998 -, chiediamo un aumento di 600 mila tonnellate della quota di produzione attualmente fissata [redacted] 9,9 milioni di tonnellate. Un aumento indispensabile per tamponare una situazione di grave crisi, scoppiata di recente ma latente da tempo». Su questo fronte l'Italia non si è trovata sola. Anche Gran Bretagna, Spagna e Grecia, infatti, hanno chiesto una revisione delle quote. [redacted] l'Inghilterra ha proposto una possibile soluzione: tagliare del 5 per cento il prez[redacted] del latte per ottenere un aumento dell'1 per cento della quota di produzione comunitaria, che potrebbe essere [redacted] ridistribuita ai Paesi deficitari.

Intanto, a proposito di prezzi del latte, i produttori italiani, dal primo aprile, li vedranno passare [redacted] 630 lire il litro al netto [redacted] Iva, contro [redacted] 772 che saranno corrisposte fino al 31 marzo. Questo perché con la fine del [redacted] scade l'accordo per la campagna 1996-97 e nel frattempo non sono state siglate nuove [redacted] tra allevatori e trasformazione. «Il nuovo prezzo indicato dagli industriali - dice una nota di Assolatte - fa riferimento al prezzo indicativo comunitario di 629,86 lire il litro fissato annualmente dal consiglio dell'Unione Europea, un prezzo che ben difficilmente viene raggiunto dai produttori degli altri Paesi Ue». [redacted] prezzo del latte italiano, confrontato con quello dei partner comunitari e in particolare con quello di Germania e Francia, nostri maggiori competitori, è fuori mercato - spiega Assolatte -. Il prezzo medio corrisposto in questi Paesi è di 540-570 lire il litro, questo significa che l'industria italiana si trova [redacted] operare con un costo della materia prima nazionale superiore del 30 per cento».

Sempre per l'allevamento Bruxelles ha disposto, dal primo luglio, [redacted] sistema di identificazione, registrazione ed etichettatura dei bovini e della loro carne. L'entrata a regime di questo sistema è fissata per il 2000, anno in cui diventerà obbligatorio nell'Ue.

Vanni Cornero

[redacted] **COLDIRETTI** [redacted]

«Fischler pensi ai giovani»

FIUGGI. Politica agricola europea sotto [redacted] I giovani della Coldiretti, riuniti a Fiuggi, hanno varato un documento in cui si chiede al Commissario Fischler che l'attuale politica Ue degli aiuti al reddito, legata alla superficie coltivata, lasci il posto ad un sistema basato sull'uomo e sul [redacted] lavoro. Bisogna, insomma, passare da un aiuto per ettaro, [redacted] per capo [redacted] bestiame allevato, ad [redacted] aiuto per persona. Contemporaneamente è necessario sviluppare una valida politica strutturale orientata ai giovani. Ma i problemi dei giovani sono anche a livello nazionale: «Dell'Europa abbiamo solo i doveri, ma non i diritti - dice il delegato Fabio Perini -, C'è una grande disparità di trattamento [redacted] noi e i nostri colleghi, ad esempio, francesi e tedeschi. In Italia l'accesso al credito è ancora molto complicato. I tassi di interesse sono più alti che altrove».

Il ministro Michele Pinto

[redacted]

FLASH

Legge salva-frutta a passo [redacted] corsa

«E' [redacted] approvata in Commissione, [redacted] tempo di record e in sede referente, la legge sulle "Norme in favore delle produzioni agricole danneggiate da organismi nocivi". Adesso si attendono i pareri della Commissione bilancio e quello dell'aula». Lo ha detto Alfonso Pecoraro Scanio, presidente della Commissione Agricoltura della Camera a proposito della legge che punta [redacted] prevenire la diffusione di due malattie delle piante (Sharka e Erwinia), che stanno danneggiando i frutteti di Veneto ed Emilia e che possono espandersi in tutta Italia.

Infarto, [redacted] il rischio fra [redacted] agricoltori

Chi lavora la campagna è a rischio di ipertensione ed infarto [redacted] causa della progressiva meccanizzazione del lavoro agricolo, che ha portato alla riduzione dell'attività fisica, considerata uno dei fattori di protezione nei confronti delle patologie cardiovascolari, dell'uso di pesticidi e del rumore. Lo riferisce uno studio della cattedra di medicina del lavoro dell'università «La Sapienza» di Roma.

Inea, 60 miliardi [redacted] nuovi [redacted]

Il ministero delle Risorse agricole ha assegnato all'Istituto nazionale di economia agraria [redacted] compito [redacted] occuparsi della innovazione tecnologica e del trasferimento dei risultati della ricerca. A questo scopo l'Inea avrà [redacted] disposizione una dotazione di 60 miliardi.

[redacted] in India per la Carraro

Il gruppo Carraro, leader nella produzione [redacted] assali [redacted] trasmissioni, ha firmato una joint-venture al 51% con Escorts ltd, uno dei maggiori gruppi industriali indiani, leader nella produzione di trattori agricoli per il mercato nazionale. L'accordo [redacted] finalizzato alla costituzione di una società per [redacted] produzione di trasmissioni per trattori agricoli prodotti in India. L'investimento, che ha visto Simest nel [redacted] di partner finanziario, prevede, in una prima fase, la realizzazione di [redacted] stabilimento localizzato nell'area industriale di Puna, a 150 chilometri da Bombay.

Convegno a [redacted] sulla previdenza

Domani, al centro congressi della Camera di Commercio di Torino, si svolgerà, con inizio alle 9,30, un convegno organizzato dalla Confagricoltura, sul tema «Previdenza agricola: vera riforma?». E' annunciata la presenza del ministro del Lavoro, Treu, e del presidente dell'Inps, Billia. Parteciperà il presidente nazionale della Confagricoltura, Augusto Bocchini.

[redacted] MERCATI

LA FILIERA [redacted]

Quotazioni dei prodotti punitive per agricoltori e consumatori

Ortofrutt[redacted] in [redacted]

Però al dettaglio scattano i rincari

ROMA

Il settore dell'ortofrutta non va bene, né per i produttori né per i consumatori. Le cifre parlano chiaro. Tutti i principali indicatori dello stato di salute [redacted] settore sono peggiorati lo scorso anno rispetto al 1995: la produzione lorda vendibile è scesa [redacted] 17.500 a 16 mila miliardi [redacted] lire; l'export è calato del 14,8 per cento in valore e la bilancia commerciale ha perso il 13,2 per cento. Secondo le più attendibili interpretazioni di questi dati - annunciati alla presentazione della prossima edizione di MacFrut che si aprirà l'8 maggio a Cesena - le cause sono soprattutto due: l'anomalo clima dell'estate scorsa, che ha concentrato la maturazione della frutta in un breve periodo e [redacted] rivalutazione della lira che ha penalizzato l'export.

Se non va bene per i produttori, va male anche per i consumatori, come vedremo tra poco elencando i prezzi al dettaglio di frutta e verdura. E [redacted] è abbastanza strano, anche perché i produttori lamentano prezzi fermi se non in diminuzione. Vediamo qualche quotazione all'ingrosso. Asparagi del Sud 5000 lire [redacted] chilo, cavolfiori tra 800 e 1000 lire il chilo, finocchi tra 2700 e 3000, lattughe da 1200 lire (la cappuccio) alle 2000 delle ricce, radicchio di Chioggia 3500. Pomodori tondi lisci 2800 lire, a grappolo 1700, carciofi tardivi romani 700 lire l'uno. Quanto alla frutta, stazionari i kiwi tra le 1400 e le 1700, pere abate 1000, arance tarocchi 1300-1700.

E ora veniamo al dettaglio, con prezzi rilevati in supermercati e mercati rionali. Gli aumenti più rilevanti rispetto [redacted] dodici mesi [redacted] sono sono dei peperoni, che costano sulle 7000 lire il chilo, mentre lo [redacted] anno si trovavano identiche qualità a 5000 lire. Rincari anche per le carote, da 1000 a 1500 e più, gli zucchini da 3500 [redacted] 4500, i pomodori da mensa [redacted] a 4500, i finocchi [redacted] 2500 [redacted] 3500. Abbastanza stabili le lattughe da 2500 a 4500 lire, la verza sulle 1500, le patate novelle sulle 900-1000. Gli asparagi meridionali vanno sulle 7-9 mila lire, [redacted] stanno per [redacted] quelli delle colture tradizionali del Settentrione.

Introducendo i prezzi della frutta apriamo una parentesi, per segnalare un'iniziativa interessante. E' attuata dalla sezione pomologia dell'Istituto Sperimentale per [redacted] Frutticoltura di Roma [redacted] riguarda [redacted] costituzione [redacted] nuove cultivar che possono adattarsi alle diverse condizioni climatiche [redacted] vocazione peschicola. Tema fondamentale del programma, oltre alla resistenza alle malattie, è che [redacted] cultivar abbia una maturazione molto precoce o molto tardiva.

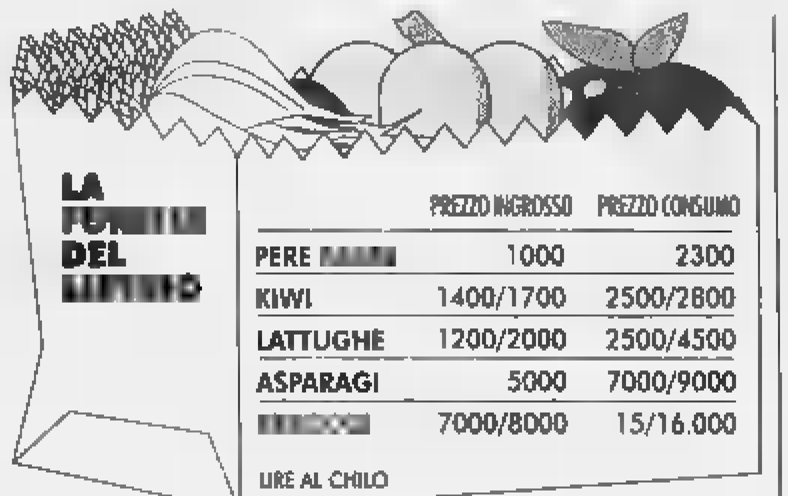

LA [redacted] DEL [redacted]

	PREZZO INGROSSO	PREZZO CONSUMO
PERE [redacted]	1000	2300
KIWI	1400/1700	2500/2800
LATTUGHE	1200/2000	2500/4500
ASPARAGI	5000	7000/9000
[redacted]	7000/8000	15/16.000

LIRE AL CHILO

Ed ecco la notizia: nell'ambito di questo programma, è stata costituita una nuova varietà di [redacted]sche - chiamata «Lolita» proprio per la sua precocità - che si inserisce in un quadro di cultivar a maturazione precocissima, circa un mese prima degli altri. Ed è una varietà adatta al clima del Centro-Sud. La «Lolita» potrà dare molte soddisfazioni [redacted] frutticoltori, se si pensa che [redacted] scorso anno il prezzo delle pesche è crollato proprio per l'ingolfamento provocato dalla maturazione concentrata nel tempo.

Chiudiamo questa parentesi e veniamo ai prezzi al dettaglio del[redacted] frutta. Diciamo subito che rispetto agli ortaggi gli aumenti sono più lievi, in alcuni casi i prezzi sono stabili o in leggero ribasso. E' queste il caso delle mele golden, passate dalle 2000 lire di dodici mesi fa alle 1[redacted]00 di oggi. Mele Smith 2000 lire. Le pere risentono degli arrivi dall'Argentina e dal Cile: le decana spuntano 2500 lire il chilo, le abate 2300. Arance da 1500 a 2500, clementine da 3000 a 3600, mandarini 2800, kiwi pressoché stabili sulle 2500-2800 (ma si tenga presente che all'ingrosso vengono pagati 1[redacted]00 lire il chilo, il ricarico, quindi, tocca l'80 per cento). E poi, naturalmente, [redacted] sono le fragole. All'ingrosso le migliori spuntano un prezzo di 7-8 mila lire il chilo, lo stesso prezzo al quale si trovano nei supermercati i fragoloni. Mentre nei negozi di primizie arrivano anche a 15-16 mila lire. Tra le novità «esotiche» ci sono infine da segnare i meloni [redacted] Caraibi e di Santo Domingo: il rosato che costa al dettaglio sulle 5000 lire il chilo e lo charentais, che arriva alle 18.000.

Gianni Stornello

La coltivazione della celebre uva è stata lanciata in California, Stato di Washington e Canada

In America [redacted]

Un campanello d'allarme anche per l'export di Barolo e Barbaresco

NOVARA. «Nibiol», «Nubiolio», «Nebiol». Infine Nebbiolo. Il vitigno storico del Piemonte arriva da lontano (dal Medioevo) e oggi è più che mai attuale per il futuro della viticoltura piemontese. E mentre innovatori [redacted] tradizionalisti discu[redacted] sul gusto del mitico Barolo (più moderno e armonico o aderenza rigorosa al passato?) [redacted] Oltreatlantico giungono [redacted]ggi che fanno alzare le antenne ai viticoltori italiani.

Se i consumatori americani apprezzano [redacted] da anni i vini piemontesi d'importazione, i «far[redacted] californiani stanno andando oltre e anticipano le [redacted] la loro esperienza degustativa li ha spinti a coltivare i Nebbioli, portando Oltreoceano i vitigni d[redacted] colline del Piemonte.

Dell'apprezzamento (o della novità) si è parlato recentemente anche sulle colline del Novarese e del Vercellese, durante l'inaugurazione del 49° anno dell'Accademia italiana della vite e del vino, il sodalizio [redacted] che organizza convegni, inchieste, seminari e raccoglie pubblicazioni di carattere scientifico-tecnico-economico sul settore. L'annuale «tornata» del '97, così come sono chiamate le uscite dell'Accademia, è stata dedicata quest'anno appunto al Nebbiolo, da cui si ricavano i piemon[redacted] Carema, il Barolo, il Barbaresco, il Nebbiolo. Ma anche il Gattinara, il Fara, il Sizzano, il Boca e il Ghemme. Quest'ultimo, proprio pochi mesi fa, ha ottenuto la Docg entrando nel Gotha dei vini d'élite. Alberto Arlunno, uno dei produttori più noti del Ghemme: «E' un momento esaltante per i Nebbioli, anche nelle zone meno vocate. Un'attenta operazione [redacted] recupero [redacted] premiando gli sforzi dei viticoltori».

Alberto Arlunno davanti ad un suo vigneto nel cuore della zona del «Ghemme»

Un occhio attento al passato, quando nell'800 [redacted] Nebbiolo fu indicato [redacted] primo vitigno per [redacted] produzione di vini spumanti. Ma soprattutto al futuro: ed [redacted] le notizie in arrivo dalla California. La dottoressa Anna Schneider, ricercatrice del Cnr [redacted] miglioramento genetico della vite (Università di Torino), ha visitato i vigneti californiani: «Laggiù [redacted] beve vino prodotto con uve nebbiolo coltivate sul posto. Pochi ettari, [redacted] quarantina, [redacted] è [redacted] inizio significativo». E segnali da tener d'occhio arrivano anche dallo Stato di Washington [redacted] dal Canada. «Siamo ancora a timidi tentativi - aggiunge la ricercatrice - ma il Nebbiolo prodotto Oltreoceano sta affascinando gli americani».

A trainare la tendenza è anche, naturalmente, la moda legata all'«italian food».

Gianfranco Quaglia

SPAZIO AFFARI

[redacted]

TORINO CITTA'

PRECOLLINA Crimea prestigioso libero panoramico alloggio 250 mq con terrazzo ascensore 2 box. Saim 568.3283.

PRECOLLINA
Gran Madre signorile appa[redacted]to in villa mq 230 box 2 [redacted] g[redacted]o privato. Styma 660.4833.

[redacted] panoramico [redacted] mq ristrutturato a nuovo ampio [redacted] box auto. Tel. 561.1800.

PRECOLLINA prestigioso complesso villa panoramicissima ampia metratura divisibile terreno 10000 mq. Tel. 517.2817.

PRECOLLINA San Vito villa a schiera libera panoramica 300 mq su 3 piani [redacted] nella box giardino. Saim 568.3283.

PRECOLLINA Valsalice panoramico 190 mq [redacted] 3 [redacted] 3 servizi [redacted] box e mansarda Tel 011 896.2596.

PRECOLLINA via Luisa del Carretto luminoso salone 3 camere cucina biservizi L. [redacted] milioni, Casaplemonte [redacted].

[redacted] Villa della Regina [redacted] 2 camere cameretta cucinotta bagno. Ipi 561.7091.

PRECOLLINA villa indipendente su 4 lati mq 200, giardino, garage. Tre Si Immobiliare 011 568.3064.

[redacted] piazza Bengasi via Rossini libero recente signorile piano alto [redacted] nuovo mq 60 due arie Di Stefano 593.925.

[redacted] Crocetta 200 mq salone tre camere cucina triservizi luminoso portineria. Tel 649.0775.

[redacted]
[redacted] Maria Teresa stupende [redacted] monti e Mole salone [redacted] bagno. Gabetti Crocetta 581.8338.

PRESTIGIOSO via Servais/Telesio [redacted] 4 camere cucina mansarda 3 bagni verde condominiale. [redacted] 749.3535.

PRIVATO corso Telesio Monastero signorile 130 mq 2 camere salone 2 bagni antibagno balcone 21 mq portineria nuovo L. 390.000.000 Telefonare serali 713.165.

[redacted] precollina villa molto soleggiata mq 280 più autorimessa mq [redacted] parco L. 850 milioni. ISIT 011 817.7887.

SANTA [redacted]
APPARTAMENTI LIBERI
via Beinasco 4 vani 3° piano
via Buenos Aires bilocale 2° piano
corso Bramante signorile 5 vani
corso Croce 4 vani L. 210 milioni
via Tunisi bilocale ristrutturato
via Monesiglio signorile 5 vani
corso Orbassano signorile 4 vani
GABETTI S. RITA
TEL. 359.393

S. [redacted] impresa vende direttamente ultimo appartamento 120 mq e box. Prezzo affare chiusura cantiere. Ancasa 504.333

SPLENDIDO 210 [redacted] corso Massimo d'Azeglio salone tre camere cucina triservizi blingressi box portineria. Tel. 649.0775.

S. RITA libero piano alto bella casa ristrutturato 2 camere tinello servizi interessante. Tel. 364 4[redacted] - 0330.385.333.

S. RITA (via Vicoforte/via Don Grioli) liberi recenti stessa [redacted] ultimo piano mq 130 [redacted] 120 box auto. Di Stefano 59[redacted].

TAIT [redacted] libero (corso Agnelli) panoramico ristrutturato [redacted] camera cucina bagno terrazzo.

TAIT 562.3931 libero Borgata Vittoria (via Giachino) 2 camere cucina bagno [redacted] minimo contanti L. 10 milioni

TAIT 562 [redacted] libero (Lungo [redacted] Antonelli) recente rinnovato a[redacted] camera tinello cucinino[redacted] contanti.

TAIT 562.3931 libero [redacted] Peyron (Ex Turin) d'epoca ristrutturato 2 camere cucina ampio ingresso bagno

TAIT 562.3931 [redacted] gnorile ampio soggiorno cucinotto [redacted] bagno piano alto con biascensori.

TAIT 562.3931 libero S. Rita piano [redacted] rinnovato [redacted] camere cucina ingresso bagno ascensore

TAIT 562.3931 libero via Frejus ristrutturato salencino camera cucinotto bagno L. 104 milioni volendo mutuabili

TOSCANO Spa corso Inghilterra 4 [redacted] [redacted]gno balcone cantina L. 179 milioni (4597). [redacted] 561.3050.

TOSCANO Spa corso Orbassano affari soggiorno angolo cottura 2 camere bagno L. 165 milioni (3297). Tel. 561.3050.

TOSCANO Spa corso [redacted] Uniti ristrutturato [redacted] camera [redacted] cantina L. 79.800.000 (8197). Tel 561.3050.

TOSCANO Spa [redacted] Vercelli soggiorno 2 [redacted] cucina bagno balcone cantina L. 145 milioni (10497) Tel. [redacted].

TOSCANO Spa Maurizio salone 2 [redacted]mere servizi balcone cantina soffitta L. 259.800.000 (497) Tel [redacted]

[redacted] Spa [redacted] Rivoli soggiorno 2 camere cucinotto servizi balcone cantina L. 139.800.000 (6897) Tel [redacted]

TOSCANO Spa piazza Vittorio ampia camera cucina bagno balcone cantina L. 59.800.000 (9997) Tel 561.3050.

TOSCANO Spa via Sava soggiorno angolo cottura camera bagno balcone posto auto L. 99.800.000 (697). Tel 561.3050

TOSCANO Spa via Chatillon vendiamo alloggi varie metrature [redacted] o affittati 2/3 camere a partire da L. [redacted]. Tel. 561.3050.

TOSCANO Spa via Corte d'Appello ristrutturato soggiorno 2 camere cucina bagno L. 118 milioni (9497). Tel. 561.3050.

TOSCANO Spa via della Rocca ottimo investimento ampia camera servizi balcone L. 59.800.000 (8897). Tel. 561.3050.

[redacted] Spa via Farina luminoso [redacted]ne camera cucina bagno balconi cantina L. 159.800.000 (3697). Tel. 561.3050.

TOSCANO Spa via Garibaldi salone doppio 4 camere doppi servizi balcone cantina posto auto L. 720 milioni. Tel. [redacted].

TOSCANO Spa via Maria Vittoria saloncino 2 camere cucina tinello biservizi balcone L. 319 milioni (1097). Tel. 561.3050.

VALSALICE vendesi villa signorile unifamiliare indipendente mq 300 con mq 180 (box, lavanderia, alloggio servizio cantine) mq 1600 giardino piantumato. Tel. 500.179 - 595.852.

VIA Bibiana ristrutturato ingresso 2 camere cucina abitabile bagno L. 180 milioni. Gabetti Lucento 253.747.

VIA Boccaccio alloggio 70 mq adatto anche studio medico/ufficio, 2 ingressi, piano rialzato. A. Comm. 541.848 - 549.826.

VIA Cardinal Massaia ingresso 2 camere tinello cucinino bagno ampia metratura libero box auto. Grimaldi 505.917.

VIA Cecchi ottimo stabile vendiamo libero ingresso 2 camere cucina bagno. Gabetti Giulio Cesare. Tel. 248.1653.

VIA Cibrario appartamento signorile di salone 5 camere tripli servizi mq 200. Nicola Pugliese Sas 323.041

[redacted] Don Murialdo 120 mq signorile 2 camere cucina salone 2 bagni posto auto privato. A. Comm. 541.848 - 549.826.

VIA Gottardo pressi signorile saloncino 4 camere cucinotto biservizi terrazzo box L. 320 milioni. Multicasa 581.8147.

[redacted] Guido Reni adiacenze ottimo 110 mq casa anno '90 ampio giardino L. 280 milioni volendo box. Grimaldi 505.917.

VIA LAGRANGE
vendesi [redacted] appartamenti da 50 a 88 mq in stabile d'epoca finemente ristrutturato. Posti auto in cortile interrato. Uffici vendite: Tel. 546.547 - 612.7177 - 531.682.

VIA Monginevro adiacenze alloggi nuovi in stabile signorile salone 3 camere cucina biservizi box. Grimaldi 505.917.

VIA Nizza pressi piazza Bengasi libero luminoso camera cucina bagno L. 80 milioni. Gabetti Nizza. Tel. 663.3574.

VIA Petrarca (corso Massimo d'Azeglio) signorile ampio 2 [redacted] cucina [redacted]me condizioni. Tel. 561.1800.

VIA Sacchi (pressi [redacted] immobiliare) stabile signorile piano alto ingresso 3 camere servizi termoascensore. Immobiliare Sommacampagna 500.[redacted]-[redacted].

VIA [redacted]
spazioso appartamento [redacted] luminoso di camera tinello cucinino bagno. Gabetti Parella 754.[redacted].

VIA Ventimiglia Orsa Maggiore fronte collina mq 180 salone 3 camere cucina tripli servizi. Amicacasa 385.8538.

VIBERTI fronte giardini prestigioso salone 3 camere cucina biservizi perfette condizioni volendo box. Esim 480.135.

VILLA Superga panoramica ottima posizione parco mq 2500 libera [redacted] in[redacted]senta. Tel. 364.491 - 0330.385.333

[redacted]
[redacted] alloggio 45 mq [redacted] terda 60 mq giardino 100 mq box affare. Gabetti Lucento 253.747.

ZONA Barca alloggio piano 3° cucina salone 3 camere doppi servizi posto auto box anno 1989. Tel. 273.5381.

TORINO PROVINCIA

A.A.A. A Castagneto [redacted] costruzione appartamenti e ville da L. 200 [redacted] minimo anticipo permute dirette. Tel 0336 460.525 - 0335 281.383.

A.A.A. A Gassino ville nuove [redacted] giardino privato minimo anticipo permute dirette. Tel. [redacted] 460.525 - 0335 281.383.

A.A.A. A S. Mauro villetta indipendente su 4 lati minimo anticipo permute dirette L. 320 milioni. Tel 0336 460.525 - 0335 281.383.

A. A.PI.CASE [redacted] Mauro villa dominante libera 4 lati 240 mq 2 livelli biingressi 1800 mq giardino L. 670 milioni. Tel. [redacted].250.

A. A.PI.CASE Vinovo [redacted] in villaggio esclusivo 280 mq 3 livelli giardino ottime rifiniture L. 660 milioni. Tel. 581.250

A.A. 430.000.000 Pianezza affarone villa con giardino 400 mq e magazzino 120 mq. Casaplemonte 967.77.17.

A. GEDIM 562.7568 Grugliasco Borgata Lesna [redacted] piano alto ingresso 2 ca[redacted] tinello cucinino bagno ripostiglio.

A. PIANEZZA ottimo con giardino privato living [redacted] soggiorno 2 camere cucina [redacted] servizi garage. Santateresa 776.4738.

A. RIVALTA in bifamiliare nuova soggiorno cucina 2 camere 3 bagni mansarda taverna/ta giardino Flovio 318.5278

AFFARE Agliè centro villa indipendente 3 livelli mq 830 giardino mq 140. Agevolazioni, permute Casapiù 531.179.

[redacted] splendida palazzina del '700 restaurata e arredata [redacted]00 mq coperti oltre giardino. [redacted] 218.4115.

AIA 355.558 affare Rivalta centro villa indipendente ingresso salone 3 camere cucina 2 bagni taverna giardino box.

AIRASCA libero a L. [redacted] milioni soggiorno 2 [redacted] cucina bagno termoautonomo[redacted]. Emmedue [redacted]7.

ALMESE
ultima villa aggregata splendida zona taverna giardino mansarda da impresa prezzi molto interessanti. Tel. 318.4390.

ALPIGNANO centrale piano alto soggiorno 2 camere servizi ottimo internam[redacted] [redacted]. Gabetti Rivoli 958 6022.

A L. 198 milioni S. Mauro centro casetta libera ristrutturata mq 80 con cortiletto recintato Affaire 561 3040

AVIGLIANA [redacted] in costruzione 4 lati seminterrato soggiorno 2 camere cucina bagno mansarda terrazzo Bimar 011 43.[redacted].

AVIGLIANA (Villardora) ville nuove salone 1/3 camere cucina 2 bagni mansarda box L. 380 milioni. Tel. 050.2132.

BALDISSERO (adiacenze Superga) panoramica villetta indipendente in complesso recentissimo salone 3 camere cucina 2 servizi tavernetta ampio box terreno mq 1200. Area 3 tel. 819.2418/58.

BARDONECCHIA occasione irripetibile vendesi direttamente da impresa ultimi prestigiosi alloggi prezzi interessanti. Im. Incasa 0122 901.29 - 011 581.7643.

BARDONECCHIA presso borgo vecchio nuova costruzione ultimi bi/trilocali varie metrature con terrazzo e giardino. Bimar. Tel. 0122 831.778 - 011 43.591.

BARDONECCHIA prestigioso ingresso salone 3 camere cucina biservizi terrazzi ottima esposizione Flovio 318.5278

[redacted]DONECCHIA viale Einaudi recente panoramico soggiorno camera cucinotta bagno posto auto. Tol. 011 531.005

BARDONECCHIA (via Medail) stessa casa nuovi bi/trilocali 2 arie buona esposizione riscaldamento autonomo da L. 160 milioni volendo box. Tel. 568.3392.

BEAULARD [redacted] soleggiato ottimamente arred[redacted]o box vendo prezzo affare. Tel. 011 817.8377 - 682.8012.

BORGARETTO ingresso soggiorno 2 camere cucina bagno box L. 218 milioni recente libero. Tel. 43.591.

BRANDIZZO via Volpiano liberi stessa casa 1/2 camera tinello cucinino bagno 2 arie termo. Saim 568.3283.

BRUINO
appartamenti splendidi in villa zona residenziale giardino mansarda prezzi molto interessanti da impresa. Tel. 318 4390.

BRUINO
3 ville aggregate splendida zona taverna giardino mansarda prezzi molto interessanti da impresa. Tel. 318 4390

[redacted] a 500 mt dal [redacted] villa a schiera ingresso su salone 3 camere cucina biservizi taverna box. Bimar 43.591.

CANDIOLO [redacted] villa bifamiliare seminterrato soggiorno 2 camere cucina e bagno, mansardato giardino Bimar 43.591.

CARIGNANO [redacted] ville anche bifamiliari, centrali, tranquille. Box doppi, giardino. L. 490 milioni. Valmar 966 4959.

CASA uni/bifamiliare libera collina Sassi/S. Mauro su mq 450 [redacted] terreno. Comoda ai servizi. Affaire [redacted].

CASCINE VICA elegante alloggio in [redacted] garage e posto auto, giardino, orto, cantina. L. 230 milioni. Valmar 966 4959.

CASCINE VICA ingresso soggiorno [redacted] camere cucina bagno [redacted]. Tel. 011 43.591.

CASCINE [redacted] privato vende soggiorno living cucinotta 2 camere biservizi mansarda box. Tel. 953.3195 serali.

[redacted] ristrutturata [redacted] km da Torino sala cucina 2 camere servizi tavernetta occasione. Tel. 364.491 - 0330.385.333.

CASTIGLIONE [redacted] mq [redacted] giardino. [redacted] volendo bifamiliare Affaire 561.3040.

CASTIGLIONE villetta 180 [redacted] cucina 4 camere triservizi taverna giardino L. 395 milioni Univesta 561.7413.

CHIERI ingresso soggiorno 3 camere [redacted] cina biservizi recente box L. [redacted]. Tel. 011 43.591

[redacted] porzione di [redacted] 3 camere cucina 3 servizi mansarda [redacted] seminterrato giardino. Tel. 437.5705.

CHIERI villetta a schiera libera 2 lati su 3 livelli mq 200 commerciali piccolo giardino box. I.G.I. 663.5440.

COAZZE condominio Grand Soleil arredato soggiorno cucina camera bagno terrazzo L. 11[redacted]. Eurofid 581.8777.

COCHIBA 580.8151 Moncalieri collina di Revigliasco [redacted] appartamenti in [redacted] di nuova costruzione terrazzi/giardini privati splendida posizione.

COLLEGNO
[redacted] - VILLE
corso Antony 70 mq L. 160 milioni
via Pianezza con box L. 270 milioni
centro bella casa 90 mq luminoso
Terracorta 110 mq box L. 315 milioni
piano alto 164 mq box L. 380 milioni
casetta con giardino L. 420 milioni
villa bifamiliare nuova
Pianezza in palazzina 130 mq box
GABETTI [redacted]
TEL. [redacted]

(continua)

Tra effetti speciali e poesia: la scrittrice spiega le ragioni d'un amore

BANANA YOSHIMOTO

Argento mi hai salvato la vita

Vedendo i suoi film ho capito che potevo essere una ragazzina normale: e, come molti altri, ho rinunciato all'idea del suicidio

Racconta la bellezza delle donne, le loro paure, la loro anima; grazie al magico rapporto con la figlia Asia è riuscito anche a esplorare la passione

La scrittrice giapponese Banana Yoshimoto

Qui accanto, Dario Argento; sopra, la figlia Asia in una scena del film «La sindrome di Stendhal»

Il film di Dario Argento mi hanno salvato la vita». Così confessa, senza mezzi termini, la scrittrice giapponese Banana Yoshimoto. Il saggio, uscito per la prima volta sulla rivista *Cut*, viene ora riproposto all'interno del volume di Daniele Costantini e Francesco Dal Bosco *Nuovo cinema inferno. L'opera di Dario Argento* (che sarà in libreria da martedì per Pratiche; e che anticipiamo qui sotto). Il volume è basato su dieci interviste con Dario Argento, raccolte dagli autori tra l'aprile '95 e il gennaio '96, durante le fasi di preparazione e di montaggio del film *La sindrome di Stendhal*.

DARIO Argento è il più illustre maestro del cinema dell'orrore a livello mondiale e ha influenzato infinito di registi con la bellezza e tonalità sue immagini e la tecnica particolare che le crea.

Quando mi chiedono fare il nome del mio regista preferito, faccio sempre il suo, ed è una cosa che cambia da quando avevo tredici anni. Insomma, per me, è persona molto importante.

Sin dalla prima volta che lo vidi, quelle immagini coincidevano perfettamente il mondo che si rifletteva nei miei occhi. Di solito si può «influenzati» proprio regista preferito, nel mio caso, invece, le forme e i colori del mondo che vedevo con i miei occhi erano lì sin dall'inizio, in quelle immagini. Da ragazzina ero ossessionata dall'idea di non essere normale, ma quando ho visto quelle immagini, ho sentito per la prima volta che mi veniva concessa la possibilità di al mondo. Molti sono i suoi sostenitori fervенti che, come me, dopo aver visto i suoi film hanno addirittura rinunciato all'idea di suicidarsi.

I miei amici, che sanno che da sempre lo alla follia, sono rimasti molto sorpresi quando hanno sentito che i miei romanzi stati tradotti in Italia, che gli erano piaciuti molto, e che in progetto trasposizio- di *N.P.* con la figlia Asia, una bellissima attrice cui ho seguito lo sviluppo sul grande schermo, come protagonista. hanno detto che il fato è qualcosa di incredibile. Anch'io mi so- stupita e mi sembra tutto sogno, però penso anche fosse destino che succedesse. Perché sento che dopo aver letto le cose, l'unica persona mondo in grado di rappresentare le tonalità delle immagini nel mio stesso modo sia lui e lui soltanto.

I suoi film sono difficili capire. Una difficoltà che non significa ermeticità, cosa che li complica più. I suoi fins appassionati sparsi per il mondo che me li guardano percependoli tutte le cellule corpo riescono a entrare sin dalla prima nel suo mondo, gli altri credo, invece, che non capiscano perché così tante persone debbano morire tragicamente, perché certe scene debbano essere così lunghe e complesse, o per quale motivo facciano la loro comparsa alcuni personaggi.

Quello è il mondo dell'inconscio e sogni. Forse sarebbe più corretto dire: «Nei suoi film, Dario Argento traduce in immagini il flusso dei sogni delle zone d'ombra degli esseri umani così come Ed è chiaro che lì sono sempre incluse anche delle flebili speranze. Nel mondo un telefono, mano, un antro, un lago, un coltello, un'automobile, una tenda, in pratica tutte le cose che compaiono, che rappresentate in maniera reale, in effetti sono soltanto dei simboli, delle ombre della realtà. In quel contesto, per quanto i corpi possano venire straziati, si tratta soltanto di artifici, perché, in effetti, ragazze che vagano per quelle ombre non sono che anime, esseri belli e solitari.

Il ultimo lavoro, dal titolo *La sindrome di Stendhal*, è uscito nei cinema. Sono molti i film che finora hanno trattato l'argomento dello stupro, ma mi chiedo se ce ne sia mai stato uno che abbia registrato in modo perspicace raffinato le conseguenze che questa violenza ha per le donne.

A prima vista la trama sembrerebbe questa: Anna, giovane bella agente di polizia, viene violentata due volte di seguito da uno stupratore - serial killer. Riesce a vendicarsi, ma nel suo animo restano delle ferite molto profonde. Il film racconta della sua caduta nel mondo della follia accompagnata da sindrome denominata di Stendhal secondo la quale si viene attratti nella dimensione delle opere d'arte senza più riuscire a uscirne. Per me, invece, la trama vera è la seguente (mi rendo conto, però, che «leggerla» in questo modo è alquanto complicato).

Anche se amata Anna non va d'accordo con il padre e i fratelli autoritari, così decide di andarsene di casa e di diventare agente di polizia. In una situazione di instabilità emotiva viene colta dalla sindrome di Stendhal mentre sta dando la caccia al stupratore. Il robusto e giovane ragazzo, oltre a capire i suoi punti deboli, ha lo stesso colore capelli e occhi del padre. Dopo lo stupro Anna comincia a non sopportare più l'attaccamento del fidanzato, in origine un collega, si taglia i capelli, si veste come un uomo e va in palestra per irrobustirsi. Poi comincia a non andare più d'accordo nemmeno con gli amici d'infanzia, solo perché sono uomini. Poi, dopo la seconda violenza, prende la decisione di vendicarsi. Uccide per le feste il suo stupratore in modo crudele, lo getta in un fiume, ma dal momento il suo corpo viene ritrovato continua a essere ossessionata dall'idea di essere inseguita da lui. Allo stesso tempo, per nascondere il viso che lui le ha sfregiato, si mette una parrucca bionda e comincia a vestirsi da donna sexy, nel modo classico. Nel momento in cui la sua follia tocca il fondo della disperazione e arriva ad odiare tutto ciò che di sessuale gli «uomini» posseggono, nel finale viene improvvisamente avvolta delicatamente dalla «paternità», l'altra faccia degli uomini.

Il momento del finale è talmente teatrale e pieno compassione da farmi pensare che il regista girato il film soltanto per descrivere questo a

L'interpretazione di Asia è eccezionale. Ero già rimasta parole quando avevo visto che nella *Regina Margot* era più brava addirittura Isabelle Adjani. Per quanto ci si possa sforzare credo proprio che questo fosse un ruolo da prendere in simpatia, eppure nelle scene in cui si contorce per il pianto, viene da piangere anche chi la guarda. A vederla impazzire in quel modo, si viene pervasi da una sensazione triste, se impazzire fosse dei propri cari. Credo che lo spessore di interprete lucida che appartiene, sia sostenuto dalla sua intelligenza, dalla sua serenità e dalla fiducia nei confronti del padre.

Comunque, il fatto che lui sia riuscito a riprenderla mentre viene violentata e impazzisce, in un modo così reale e per niente superficiale, è indice di un rapporto tra padre e figlia difficile da immaginare. (Di persona, però, sono simpatici, brillanti, vanno molto d'accordo e sono sempre sorridenti). Al loro confronto i Gainsbourg erano nessuno.

«Spesso si dice: "Il cinema è tutto me stesso" oppure "il cinema è la mia vita", per me è proprio così. Il cinema è tutto. Mi ci sono dedicato tutto me stesso fin da bambino. Se ripenso al mio passato, mi rendo conto che mi ha salvato la vita. Se non fossi diventato regista, sarei morto. Non una morte normale. In prigione abbandonato da tutti senza un quattrino. Sono un tipo strano. Conosco il mio destino. Devo tutto al cinema, se vivo, se so andare in macchina, se a essere normale. E non incontrato il cinema che ha dato un senso alla mia esistenza, avrei vissuto vita sregolata e sarei già morto». (*Il mondo di Dario Argento 2*, Kyassuro Company-distribuzione, «ABC» edizioni).

Intervistato all'improvviso davanti a una telecamera, Argento è riuscito a dire queste cose senza esitazioni. Per lui queste devono essere delle verità di cui si è reso conto più volte, non può essere altrimenti.

Lui, che dall'inizio affrontava soltanto temi come la solitudine, la bellezza e la morte, adesso, grazie alla figlia amata, è arrivato a girare una storia d'amore triste e crudele. Se anche dovessi chiedervi di vedere la sua opera da questa ottica, è tale la vastità del territorio dell'inconscio preso in esame, che poche sarebbero le persone che riuscirebbero a comprendermi. Ad ogni modo, quando una persona dà prova del proprio talento, c'è sempre qualcuno da qualche parte del mondo in grado di accoglierlo fino in profondità, così che il suo splendore continui a brillare in eterno.

Voglio che Dario Argento continui a fare film. E che continui ad aiutare le persone come me.

Yoshimoto

Un allarme dal Forum mondiale di Marrakech: due miliardi di persone senz'acqua

Terra, il pianeta della sete

«Le prossime guerre scoppieranno per un fiume»

MARZO 2010: truppe avio trasportate egiziane occupano l'altopiano etiopico, uno dei bacini naturali che alimentano il Nilo. Per ritorsione Abeba minaccia un blitz per avvelenare le acque del fiume e desertificare il Delta. Al Palazzo di Vetro proseguono le trattative per un cessate-il-fuoco. 1997: 3 ore per andare e altre 3 per tornare, più 4 in coda davanti a un pozzo melmoso. Per le donne di molti villaggi della Tanzania è la massacrante corvée quotidiana senza la quale centinaia di migliaia di famiglie morirebbero di sete. Lo scenario futuribile e la attuale appartengono allo pianeta, il «Pianeta della Sete», l'hanno definito al Forum della «Giornata mondiale dell'acqua», organizzato nell'oasi fortunata di Marrakech. Ogni che passa, ogni anno che si consuma si avvicina la profezia sinistra dell'ex segretario generale dell'Onu, Boutros Ghali: «La prossima guerra in Medio Oriente si combatterà non per questioni politiche, ma per il possesso dell'acqua».

Se dagli oblò degli Shuttle la Terra gall come un inebriante tonc di nubi e mari, agli occhi dei rappresentanti delle Nazioni Unite, banche per lo sviluppo e di 53 Paesi riuniti in Marocco, si riduce a uno squallido catino che si svuota inesorabilmente. L'estinzione di laghi, fiumi e pozzi lascerà il posto - annunciano - a guerre, carestie ed epidemie. I segnali dell'imminente emergenza ci sono tutti. Città del Messico sta sprofondando perché i suoi oltre milioni abitanti prosciugano senza sosta le falde dell'antico lago azteco su cui è stata costruita, il fiume Colorado co la fa ad arrivare all'oceano perché deve rifornire le voracissime metropoli della West Coast americana. In mezzo secolo l'acqua disponibile per ogni asiatico si è ridotta di due terzi e quella per ogni africano di tre quarti. Ecco perché - si allarma l'agenzia governativa WaterAid - «presto diventerà più preziosa dell'oro».

Un campo arido in Sardegna. Sul nostro Pianeta ci sono 1400 milioni di chilometri cubi d'acqua, ma solo lo 0,007 per cento è disponibile

Sembra strano che sia così, perfino incredibile, in mondo che ha più oceani che terre emerse. Il dramma che dei 1400 milioni di chilometri cubi d'acqua che ci circondano - spiegano i geologi - una frazione, lo 0,007 per cento disponibile. La maggior parte infatti è salata e moltissima di quella dolce è imprigionata ai Poli e nei ghiacciai oppure sepolta a grandi profondità. Il che significa che oltre 2 miliardi di persone in 80 nazioni sono condannate a soffrire. Nel Terzo Mondo metà della popolazione si ammala ogni anno a causa dell'acqua inquinata e ogni giorno mila bambini muoiono di sete. L'ingiustizia Nord-Sud - è sottolineato a Marrakech - si riassume in una cifra: un consuma (e spreca) dai 150 ai 1000 litri al giorno un kenyano non riesce a racimolarne più di 2-5 per coltivare, cucinare e bere. inviato dell'Onu ha raccontato di essere stato insultato quando consigliato a un bambino di lavarsi le mani. «Se trovo qualcuno che spreca acqua per pulirsi, lo ammazzo», ha reagito, con ferocia, la madre.

Nell'80, quando le Nazioni Unite inventarono il «Decennio per le risorse idriche», si credette - o si finse di credere - che entro gli Anni '90 si sarebbe riusciti a dare bere a tutta l'umanità. Adesso, messo da parte l'ottimismo, la scadenza è stata bruscamente rimandata. Si è calcolato che vogliono almeno 800 miliardi di dollari per allontanare l'incubo di un 21° secolo a secco. E dove racimolare questa di soldi. Così, sui fiumi che abbeveranno le prime civiltà fermentano i conflitti del futuro. Se Etiopia ed Egitto hanno già cominciato a litigare per il Nilo, la tensione tra Turchia, Iraq e Siria per colpa dell'Eufrate e presto - aggiungono gli strateghi - ebrei e palestinesi destinati a scontrarsi a causa del Lago Tiberiade. Cronache «Pianeta della Sete».

Beccaria

IL CASO. Dall'insonnia al sesso, in un manuale le ricette di Proust per «soffrire con successo»

Pillole di «Recherche» per vivere felici

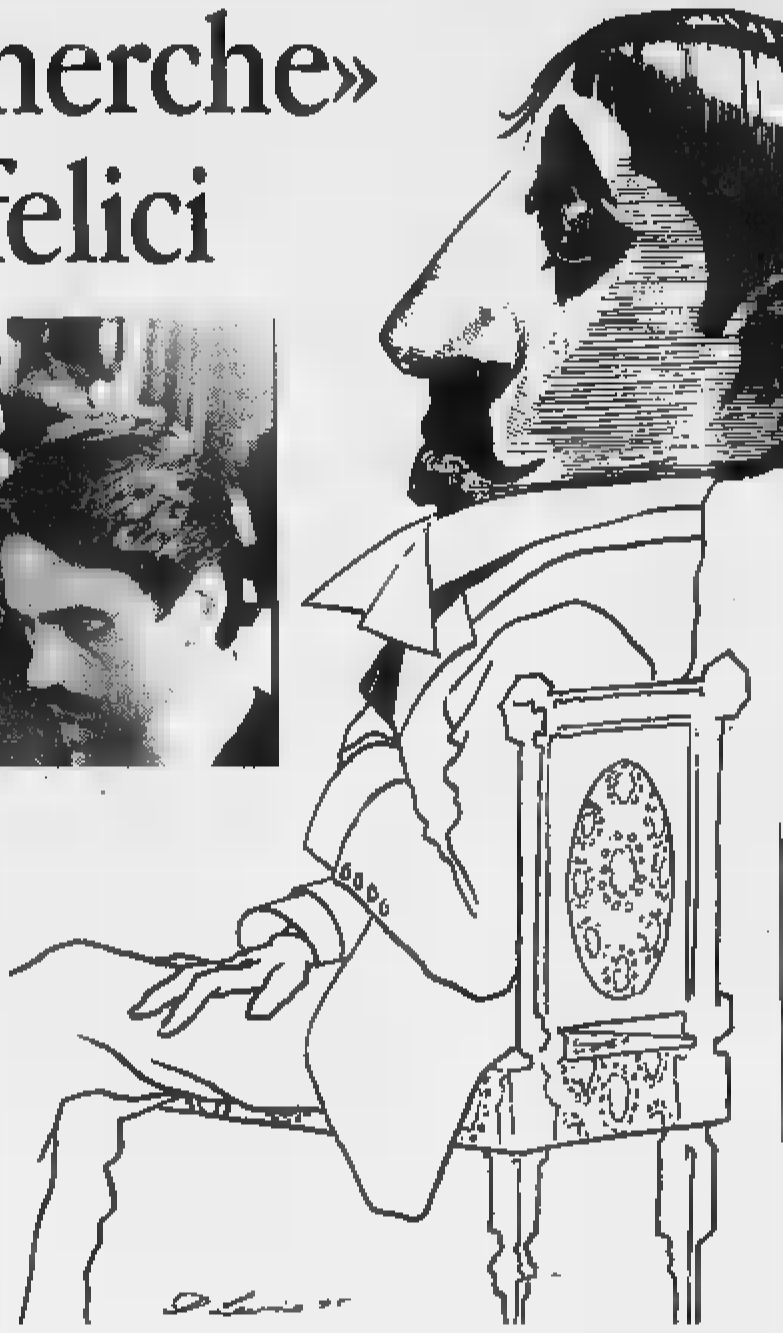

A sinistra, Ornella Muti e Jeremy Irons sono Odette e Swann nel film «Un amore di Swann» realizzato da Schlöndorff nel 1983; qui accanto Marcel Proust visto da David Levine

L'amore? Madame Leroi consiglia: «Farlo spesso [redacted] non parlarne mai»

«Ogni mattina leggendo il giornale imbastite un romanzo comico e uno tragico»

[redacted]

LONDRA

RIMIRARE estatici gli orari dei treni quando proprio non ne volete sapere di addormentarvi può rendervi degni emuli di Marcel Proust. Magari non scriverete un'altra *Ricerca del tempo perduto*, ma alm[redacted] sbriglierete la vostra immaginazione mortificata dai cliché quotidiani. Anziché istupidirvi a contare le pecore, o peggio imbottirvi di sonniferi, fate come il grande romanziere: tenete sul tavolino da notte il breviario delle Ferrovie dello Stato. Quindi speditevi nel mondo dei sogni inventandovi un dramma suburbano a Rho, [redacted] magari una saga domestica alla *Novecento* tra le pinete romagnole.

La cura ferroviaria, che promet[redacted] di risanare [redacted] un colpo solo insonnia e fantasia, è suggerita in un singolare manuale di auto-aiuto che arriverà fra tre settimane nelle librerie inglesi: *How Proust can change your life* (Come Proust [redacted] cambiarvi la vita). Scritto da un giovane critico francese di stanza a Londra, Alain De Botton, [redacted] pubblicato da Picador, troverà posto fra titoli popolarissimi quali *Come svegliare il gigante dentro* [redacted] *Provate la paura e poi agite lo stesso*. [redacted] Waterstone's, uno dei più forni[redacted] librai della capitale, i manuali di auto-aiuto inzeppano due interi scaffali. E' un divertente paradosso, tipicamente intellettuale, prendere a modello Proust, infelicissimo nella vita privata, per darci forza in questa fine di secolo.

Benché l'autore ci sconsigli vivamente di restarcene barricati in camera [redacted] le persiane chiuse, come faceva il sempre malaticcio Marcel, o di seguire il suo esempio tenendo spento il riscaldamento e lavorando da letto con la borsa dell'acqua calda sulla pancia, o cenando con il cappotto addosso in piena estate, siamo avvertiti: se scegliamo di ignorare le lezioni di Proust, lo facciamo a nostro rischio e pericolo. Anche quando suonano diverse da quelle dei vari «Mister Motivator» che oggigiorno ci promettono la felicità liofilizzata.

Alcune terapie dal ricettario proustiano di salute mentale.

1) Soffrite con successo. «La felicità fa bene al corpo, il dolore alla mente», sentenziava Proust. «I pensieri concepiti dal dolore sono i migliori», perché quelli automatici spesso non hanno nessuna necessità. Tradimenti, gaffe sociali e malanni sono saggezza in codice cifrato, se riusciamo a trasformarli in idee. Siate dunque produttivamente infelici. La *Recherche* pullula di «cattivi sofferenti»: non fate come Madame Verdurin che preferiva deprecare il Presidente che non la invitava a cena, ma chiedete al vostro Swann di turno di riportarvi un menù firmato. Non reagite annebbiati come Swann a un'offesa inaspettata: lui si puliva stupidamente gli occhiali alla notizia del passato torbido di Odette, voi invece cercate di farvi furbi e da ora in poi cercate di indovinare meglio i lati oscuri della gente.

2) Sforzatevi di prendervela comoda. Il tempo per scrivere (o leggere) la *Recherche* magari non lo avrete mai, ma non comportatevi come quelle seccantissime «persone occupate» che sono sempre orgogliose di non avere respiro. Prendete il giornale alla mattina e imbastitevi [redacted] con [redacted] fantasia un romanzo comico e uno tragico. Proust leggeva con grande cura anche le notizie brevi: vi trovava sempre degli spunti. Quindi buttate a mare le frasi fatte: piantatela di parlare di «tramonti di fuoco» e inventatevi una lingua vostra, anche a costo di esagerare.

3) Adulate gli amici oltre [redacted]isura, e tenetevi per voi le cattiverie su di loro: riservatele a velenose lettere non scritte [redacted] ai vostri romanzi mai pubblicati. Proust paragonava la mediocre poetessa Anna de Noailles a Baudelaire e trattava gli intimi da re, benché non credesse affatto nell'amicizia al punto da pensare che tanto varrebbe [redacted]are con un sofà. La verità e l'affetto sono incompatibili, quindi tanto vale essere teneramente insinceri.

[redacted] Chiudetevi ogni tanto da soli in casa [redacted] apprezzare di più i vostri innamorati. Durante i suoi soggiorni di infermo sotto le coperte, Proust capì che «Noè [redacted] avrebbe mai potuto vedere [redacted] mondo meglio che dalla sua arca, benché vi fosse barricato [redacted] fuori fosse notte». Privarci temporaneamente della persona che amiamo ce la rende più preziosa. La consuetudine alimenta la falsa presunzione di [redacted] troppo bene questa persona, quando al [redacted]trario spesso non la conosciamo abbastanza. «Non c'è dubbio che le grazie di una persona s[redacted] meno frequentemente causa d'amore piuttosto che un'osservazione come "No, questa sera [redacted] libero"». Ma le minacce d'infedeltà per rinvigorire un rapporto vanno solo ventilate.

5) Non fate sesso senza amore: il possesso fisico è così facile, come un nuovo abito nel guardaroba della Duchessa de Guermantes, ma quello che conta agli occhi di Proust è il possesso dell'immaginazione. Eppure, nel caso specifico di Swann e della sua tormentosa Odette è più saggio ricorrere alla soluzione [redacted] Madame Leroi: «L'amore? Lo faccio spesso, ma non ne parlo mai».

6) Consultate solo medici malati: loro almeno, sanno sulla loro pelle che cosa vuol dire soffrire.

Maria Chiara Bonazzi

[redacted]

I T A L I E   I N   T V

SIOR BORRELLI BRONTOLON

«Italiani, gave roto, da ogi in poi i Veneti resta da [redacted]. El canone Rai lo ciapemo noi».

(**Giulio Borrelli**, Tg1, 17 marzo, per la [redacted] zona [redacted] Venezia)

LA VOCE.
L'unico modo per farsi [redacted] ascoltare in tv consiste nel [redacted] apparire. Da D'Alema in giù, la geniale intuizione della Gialappa's è andata finalmente al potere. Se il pirata *venessian* che si [redacted] inserito per un quarto d'ora sulle immagini imbalsamate del Tg1 avesse mostrato il volto, invece che il suo proclama adesso si commenterebbe la sua giacca, probabilmente orribile e quindi rassicurante. Insieme alla paura sarebbe già svanita anche [redacted] curiosità e al prossimo *blitz* molti avrebbero cambiato canale. Alla vecchia distinzione tra fama [redacted] popolarità si è aggiunta quella fra popolarità e visibilità. Oggi chi appare in tv è visibile, ma non più popolare. Gli invisibili di cui [redacted] parla: ecco i nuovi protagonisti del focolare televisivo.

LE SMANIE PER LA VILLEGGIATURA

«Fradei Veneti se finìi i tempi del paga e tasi: el Serenissimo Governo de San Marco proclama el Veneto libera nasion!»

(**Giulio Borrelli**, Tg1, 20 marzo, per la sola zona di Treviso)

ONI, ONI, CHIACCHIERONI.
E' comprensibile che il tema dell'invisibilità sfugga [redacted] Sergio D'Antoni, sindacalista [redacted] che nell'ultima settimana è apparso in numerosi programmi ed edizioni dei tg, arringando a raggiera su albanesi, embrioni, droga, frequenze tv, fisco, Europa e persino su un paio [redacted] questioni sindacali. E' [redacted] incredibile che a non averlo capito sia proprio Berlusconi, che nel 1994 fu il primo a sfruttare l'effetto-assenza, intervenendo al telefono per zittire Scalfari in una memorabile puntata di *Samarcanda*. Adesso il [redacted] faccione inflazionato invade gli studi di «Porta a Porta» con [redacted] stessa frequenza e purtroppo anche audience di Mastella, al punto che dopo la quarta comparsata in un anno Vespa [redacted] trova più un amico da mettergli vicino: esauriti Fede, Sacchi e Mike Bongiorno stavolta c'era Corrado. Speriamo che Berlusconi si fermi prima [redacted] arrivare al Gabibbo.

[redacted] DI [redacted]

«Sarà vero, dopo Miss Italia avere un Papa nero, no me par vero, un Papa nero che scolta le me canson in venessian, perché el xe nero african»

(**Pituro Freska**, Videomusic-Tmc2, 21 marzo)

GIALAPPA DANDINI.
Esperimento. Chiudere gli [redacted]chi mentre Serena Dandini presenta il *Pippo Chennedy Show*: d'accordo, le manca sempre l'umorismo, però che voce, che ritmo, che simpatia. Riaprirli adesso [redacted] quella camminata scomposta, quella smorfia irritante, quella pettinatura da puffo. Non può essere un caso che i momenti migliori [redacted] trasmissione coincidano con l'entrata in scena dei fratelli Guzzanti intervistati fuori campo da Dandini. Ancora un piccolo sforzo, signora: si metta dietro un microfono e soprattutto dietro la telecamera, tagli le figure di contorno (tanto l'u[redacted] che funziona è il rustico in ciabatte che dice [redacted] fottos) [redacted] riduca il *Pippo Chennedy* [redacted] cinquanta minuti di musica dal vivo [redacted] Guzzanteide, intercalate dalla sua bellissima voce. Diventereste forti quasi come *Mai dire gol*.

LA [redacted] DELLA SETTIMANA

«La Lucia Annunziata deve andare nello spazio con Fede, altrimenti se il Tg della Lucia resta giù non è giusto, non è simmetrico». «Sia chiaro, però: navicelle separate»

(**Fedele Confalonieri & Emilio Fede**, Tg4, 17 marzo)

Massimo Gramellini

[redacted] AL GIORNALE

Il «pueblo unido» è parente dell'inciucio; satelliti come deterrenti

In fondo anche [redacted] un secessionista

Cara *Stampa*, circa le mancate disapprovazioni dei «pirati dell'etere» [redacted] dei leghismi «volgari» privi [redacted] *bon* [redacted], forse potremmo onestamente chiederci: quante volte si sono rimproverati per i loro eccessi i movimenti secessionisti analoghi contro i governi centrali, come i simpatici neozapatisti del Chiapas e (con bombe e con sangue) i separatisti baschi o gli irredentisti irlandesi, in armi contro governi anche laboristi? E perché mai gli italiani *politicamente corretti* di ieri si arrabbiavano tanto contro quell'ideale [redacted] «pueblo unido» che [redacted] il Compromesso Storico di Moro e Berlinguer, [redacted] chiamano «inciucio» (o peggio) ogni «pueblo unido» di oggidì? [redacted] allora, il subcomandante Marcos va approvato o biasimato nella [redacted] lotta di liberazione contro il «pueblo unido» del Messico? [redacted] i neozapatisti italiani, per coerenza, dovrebbero stare dalla parte della secessione, o con l'inciucio?

Alberto Arbasino

Mezze verità contro [redacted]

Ci [redacted] gli imbecilli che buttano i sassi sulla gente compiendo un'azione che non può che peggiorare la situazione di tutti i coinvolti. Alcuni vengono acciuffati, grazie a brillantissime operazioni delle forze dell'ordine e dei magistrati, [redacted] altri continuano. Al magistrato autore degli arresti a Tortona vie[redacted] un'idea, si badi, [redacted] un progetto vero e proprio (di impossibile realizzazione, dal momento che non si [redacted] dati [redacted] sono e [redacted] chi li ha [redacted] disposto a pubblicarli). [redacted] è un'idea che serve molto di più degli immani e costosi spiegamenti di forze di prevenzione. Ricorda a tutti l'esistenza dei satelliti e rende noto che le loro fotografie possono permettere [redacted] identificare una persona [redacted] terra. Chi si accinge all'infausto esercizio avverte sicuramente [redacted] doloroso disagio, nella sua [redacted] si radica a poco a poco la paura di poter essere facilmente rintracciato. Forse cambia idea, con i satelliti sulla testa non [redacted] sa mai. Ottimo. Sennonché, già al secondo giorno, giornali e televisione pubblicano i giudizi scettici [redacted] chiusi dei tecnici dei servizi interessati. Giudizi senz'altro sinceri e tecnicamente ineccepibili, che però tranquillizzano il lanciatore di sassi. E tra un po' assisteremo al lancio di sassi da un elicottero sugli aerei in fase di decollo.

Evidentemente chi si occupa [redacted] satelliti considera supreme la verità e soprattutto la sua tempestiva divulgazione, anche quando forse un minimo di saggezza avrebbe suggerito risposte più generiche [redacted] più possibiliste all'«idea» del procuratore di Tortona. Deve essere il motto degli addetti a tutto ciò che opera sollevato dal suolo. Lo ha dimostrato anche l'Aeronautica nella tristissima tragedia di Ustica.

Giuseppe Zangelmi, Torino

Spegnete la tv accendete i cervelli

Di fronte a spettacoli melensi e vuoti come *Domenica in*, giuochi e zingare varie, viene spontaneo ricordare lo slogan gridato dagli studenti alla folla nelle strade di Belgrado: spegnete i televisori [redacted] accendete i vostri cervelli!

Che pena domenica scorsa [redacted] marzo, la visione intercettata per caso di quel signore grande e grosso, gigionesco, impacciato non si capisce bene se perché lo [redacted] proprio o [redacted] proposito, che risponde [redacted] nome di un noto speaker sportivo (ma aveva proprio bisogno di partecipare a queste scemenze?).

Per non parlare della conduttrice, quella che ride sempre (beata lei!), della quale, ormai onnipresente, verranno distribuite forse figurine ricordo (tipo santini) per il conforto delle telefamiglie «intere», quelle per intendersi che vanno tutte insieme ai programmi di quiz...

Penoso... pagare il canone.

Gianrico Del Moro, Torino

[redacted]

[redacted]

A proposito delle 5 Giornate e della «Marcia di Radetzky». Certo che [redacted] può sorridere tutt'al più delle polemiche postdatate intorno alle figure controverse della Storia e giunte a noi con l'aureola del «martire» o con la fama [redacted] «mostro» a seconda degli umori e delle bandiere. Alla prima categoria, secondo l'onesta vulgata savoiarda e patriottica, apparterrebbe il prode Carlo Alberto che nel 1848 entrò in Milano a cose fatte e cinque mesi dopo, battuto dagli austriaci, abbandonò la città alla vendetta nemica, nella fretta di mettersi in salvo...

Romano Bracalini, Milano

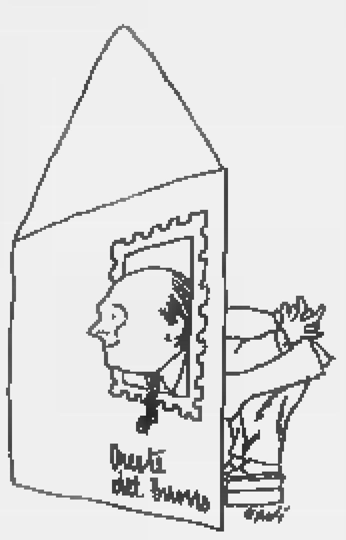

La battaglia perduta di Radetzky

[redacted] sempre un rischio guardare indietro nei giorni di commemorazioni. La nostra Storia è piena di contraddizioni e di trappole. «Alla seconda categoria è stato iscritto, senza fallo, il Radetzky» insiste lei, gentile Signor Bracalini, «che certo era un rude soldataccio e che, disponendo di un esercito, poteva anche usarlo. Radetzky aveva ottant'anni quando assunse il comando militare del Lombardo-Veneto, con sede [redacted] Milano, città che amava, abitando in via Brisa con una milanesona e non era raro vederlo passeggiare in città senza scorta, salutato dal popolo minuto come non si sognerebbe mai un qualunque prefettuccio della Repubblica e financo un [redacted] al tempo libero. Radetzky è stato in Austria il generale più amato dopo il principe Eugenio. Ma ha perso l'ultima battaglia con la propaganda, l'arma più subdola e micidiale che ancora esercita i suoi effetti sulle nobili e deboli coscienze del nostro innocente Paese. Quando scoppiò l'insurrezione di Milano nel marzo 1848, Radetzky disponeva di 16.000 uomini e di un centinaio di cannoni. Pochi ma sufficienti per soffocare in poco tempo la rivolta popolare, se avesse dato seguito alla minaccia di bombardare Milano. Non lo fece, disse, perché non voleva fare come il Barbarossa. Mi sono re[redacted] occupato delle 5 Giornate per uno spettacolo teatrale e ho scoperto all'Archivio di Stato di Milano documenti inediti [redacted] lettere scritte di pugno dal Radetzky (in italiano che conosceva benissimo) che lo fanno apparire sotto il profilo umano e pri[redacted] un uomo ben diverso da come si compiacque di dipingerlo la retorica risorgimentista, quella stessa che, cinquant'anni dopo, sempre a Milano, avrebbe trovato altri accenti per giustificare il massacro ordinato dal generale Bava Beccaris, nobile piemontese che [redacted] aveva esitato, lui no, a prendere a cannonate la folla [redacted] fu insignito di medaglia da re Umberto I per "i servigi resi alla civiltà". Curioso, vero?».

Mi pare che sia [redacted] buon metodo per commemorare un evento. Cercar di dire la verità.

Oreste del Buono

[redacted]

Salta il termostato si butta la carrozza

Sono un lavoratore pendolare che da oltre un [redacted] quotidianamente raggiunge il posto di lavoro in treno. Un giorno ho trovato nello scompartimento [redacted] pubblicazione sul progetto dell'Alta Velocità che informava in modo dettagliato sullo [redacted] progetto facendo presente i pregi di tale nuova tecnologia. Questa informativa mi ha fatto riflettere: è giusto e auspicabile che il servizio migliori ed acquisisca le nuove tecnologie, però mi chiedo perché non viene più effettuata [redacted] manutenzione ai treni in servizio, o perlomeno sia così insufficiente da ridurre le vetture ad uno stato oltremodo pietoso, le poltroncine spesso sono sporche oltre ogni limite di decenza (a volte viene il ribrezzo al solo pensare di doversi sedere), l'impianto di riscaldamento raramente è funzionante (o freddo o [redacted] temperatura da sauna).

Ogni qual volta ho fatto presente la cosa ai controllori la risposta è sempre stata: «Bisogna sostituire il materiale!», evidentemente - vien da pensare - i termostati nelle ferrovie o non esistono oppure sono tutti guasti e insostituibili e l'unica soluzione (o forse quella ritenuta migliore) sarebbe buttare le carrozze! A seguito della riduzione di personale con i prepensionamenti, mi dicono alcuni dipendenti Fs, e della chiusura delle officine, la manutenzione [redacted] pressoché inesistente, i guasti meccanici dagli stessi segnalati [redacted] avrebbero il più delle volte seguito. Possiamo quindi sentirci proprio tranquilli quanto a sicurezza. In conclusione, mi sembra uno sfacelo; viene quindi naturale la domanda: perché il materiale rotabile, anche quando ancora in buono stato, non è sottoposto a continua ed accurata manutenzione a vantaggio della sicurezza, dell'efficienza e dell'accoglienza?

Io non sono certo addentro alle problematiche di tale amministrazione, però data questa evidente e generalizzata noncuranza nella gestione [redacted] un servizio pubblico che implica notevoli risorse che derivano dal lavoro di tutti gli italiani, mi sorge spontanea la domanda: tali mancanze [redacted] conseguenza dell'incapacità di pro[redacted] un servizio efficiente [redacted] risultano [redacted] precisa volontà legata a determinati inte[redacted] che appunto implicano il lasciar andare l'attuale materiale rotabile alla malora? Altro fatto che mi colpisce: i treni merci transitano alla mia sta[redacted] (Asti) [redacted] velocità piuttosto sostenuta che mi parrebbe pericolosa per chi [redacted] tro[redacted] sui marciapiedi in attesa, [redacted] 3-4 metri di distanza.

Poiché ritengo le problematiche esposte di un certo rilievo, gradirei l'intervento sull'argomento da chiunque possa fornire un soddisfacente contributo per avere delle serie risposte ai miei interrogativi.

Mario Corbellini, Asti

Sacerdoti, molto lavoro [redacted] il Vangelo

Ancora sull'8 per mille. Cosa c'è di così strano se la Chiesa invita i credenti a sostenere il clero? Vogliamo pensare alla «prima Chiesa»? Sta scritto che i credenti mettevano ogni cosa in comune [redacted] consegnavano i loro beni agli Apostoli che li distribuivano... (Atti 4, 32-35). Altro che [redacted] per mille!

Forse bisognerebbe avere la volontà di fare un passo avanti [redacted] di capire «chi è la Chiesa». La Chiesa è la comunità, l'unità di tutti i credenti, quindi [redacted] dovere di ogni credente partecipare al [redacted]ento della Chiesa, naturalmente secondo le possibilità di ognuno. D'altra parte la Chiesa chiede, non impone, non obbliga: chiede. Chi non [redacted] credente o [redacted]que non [redacted] Chiesa è libero di non partecipare.

Chi invece, quando legge Chiesa, pensa soltanto al Papa o al Vaticano con «tutte le sue ricchezze», dovrebbe frequentare, per pura curiosità e conoscenza, una qualsiasi parrocchia di città, periferia o paese, perché anche le parrocchie sono la «Chiesa». [redacted] vedere con i propri occhi che i sacerdoti, oltre a portare il Vangelo, lavorano, eccome [redacted] lavorano, e insieme a tanti credenti, che si sforzano di essere anche praticanti per quanto si riesce, sono la Chiesa che [redacted] bisogno del sostegno di tutti.

Maria Luisa Cerutti
Lainì

INEDITO. Lo scrittore ricostruisce il Lager per lo scenografo di «Se questo è un uomo»

Levi, la precisione del dolore

Auschwitz fino all'ultimo dettaglio

PRECISIONE. Meticolosità. L'importanza dei dettagli. Come i centimetri di lunghezza e larghezza del rettangolo di stoffa a righe applicato sulla schiena dei Kapo di Auschwitz. Una dolorosa esattezza, piombata nella memoria come i deportati nei carri ferroviari. Perché erano i particolari, anche quelli minimi, apparentemente insignificanti, la prova che c'era stata una *cosa* chiamata Auschwitz. E' il ricordo impressionante di Primo Levi come affiora da una lettera inedita di trent'anni fa, in cui descriveva gli abiti e le calzature della popolazione del lager. Scritta allo scenografo Gianni Polidori, per la riduzione teatrale di *Se questo è un uomo*, la lettera fa parte di un minuscolo nucleo di carte inedite, che saranno esposte martedì sera nel foyer del Teatro Carignano in occasione della serata «In memoria di Primo Levi».

La lettera porta la data del 16 agosto 1966 da Brusson, località valdostana dove lo scrittore si trovava in vacanza. Lo spettacolo era stato invitato alla Rassegna Internazionale dei Teatri Stabili, organizzata a Firenze. Ma la grande alluvione di novembre avrebbe impedito le recite. Lo spettacolo debuttò a Torino il 18 novembre, regia di Gianni De Bosio, protagonista Umberto Ceriani. La recensione di Roberto Monticelli, critico teatrale del *Giorno*, era intitolata: «La realtà del lager più forte di ogni teatralità».

Gli altri documenti (prestati dal Museo dell'attore di Genova) sono un foglio di appunti, sempre sul vestiario dei deportati, con schizzi sulle pezze per i piedi, e una seconda lettera, ancora allo scenografo, che accompagnava tre fotografie di donne prigioniere nei lager. Di nuovo meticoloso, Levi scriveva: «La foto 3 rappresenta donne (credo) di Ravensbrück, con abiti "civili" recuperati: la foto gliela mando solo perché lei abbia un'idea di come portavano in capo il fazzoletto (per nasconderne la quasi completa rasatura)».

La versione drammatica di *questo è un uomo* era stata proposta all'autore da Alberto Marchesini, un ex attore che si firmava Alberto Marché. All'inizio Levi si oppose all'idea, raccolto in un testo scritto per il programma di sala: «Mi sembrava che *Se questo è un uomo* avesse già cambiato troppe pelli, di averlo già cucinato in troppe salse, avevo paura di stancare il pubblico. Avevo anche paura del teatro stesso (...). Il pubblico che legge, anche quello che ascolta la radio, è lontano, scosto, anonimo: il pubblico teatrale è lì, ti guarda, ti aspetta al varco, ti giudica».

Come mai Levi mutò atteggiamento, firmando, con Marché, la riduzione drammaturgica, pubblicata da Giulio Einaudi nella gloriosa «Collezione di teatro»? Perché «si trattava volta di raccontare» il lager. Cioè di testimoniare. «Questa volta, anzi, di raccontare nel modo più immediato, di fare rivivere, infliggere la nostra esperienza, la nostra e quella dei compagni scomparsi, ad pubblico diverso e più vasto. Perciò, a dispetto dei miei dubbi, degli evidenti pericoli, e di un certo senso di ritegno violato, ho accettato portare il Lager sulla scena».

La sera della prima, sulla scena agivano quarantasei attori, un quarto dei quali nazionalità straniere. Martedì il testo sarà riproposto in forma di recital, con Umberto Ceriani di nuovo nei panni del personaggio principale e giovani attori della scuola dello Stabile di Torino. Sono previste testimonianze. Si proietterà un filmato Rai. Ma è escluso che il momento più toccante si riveli la vista delle lettere e degli schizzi, documenti e volontà di tenere fermo, e accuratezza da scienziato, che tanti, allora e oggi, sembrano dimenticare.

Alberto Papuzzi

LE UNIFORMI DELL'INCUBO

«Mutande a brandelli, scarpe di plastica cinture e stringhe con il filo elettrico»

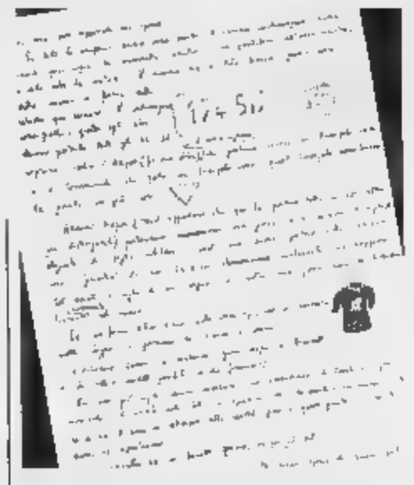

Sopra, un ritratto di Primo Levi. Qui a sinistra, particolare della lettera inedita dello scrittore con i disegni per lo scenografo Gianni Polidori

Brusson, 16 agosto 1966

CARO Polidori, nell'interesse comune, mi affretto a mandarLe la descrizione, più precisa che posso, di scarpe, vestiti ecc. del *mio* campo. Come Le avev accennato, un campo lavoro, perciò non deve stupire se alcuni particolari possono risultare differenti quanto avveniva altove.

Scarpe: erano di norma costituite suola di legno e da una tomaia (alta alla caviglia) di tela e cuoio e materia plastica. Le stringhe erano di spago o di filo elettrico. Non sono fornite appaiate, bensì alla rinfusa così pure, una si rompeva, solo quella veniva sostituita. Costituivano una discreta protezione contro il freddo e il fango; per contro, poiché non esistevano calze, pochissimi piedi resistevano all'attrito. Ma qui, cioè dalle ferite ai piedi, piaghe l'andatura trascicata e goffa più volte descritta nel mio libro e in altri. I Kapos, alcuni Häftlinge privilegiati, avevano normali scarpe di cuoio.

Calze come ho detto, non esistevano. Venivano saltuariamente distribuite pezze da piedi o tracci.

Pantaloni e giacca invernali di di cotone molto scadente, di cui mando un campione appena sarò a Torino. Erano a righe verticali grigie e blu della larghezza di 3-5 centimetri; le stoffe non erano rigorosamente uguali fra loro come disegno e colore: cioè, alcune righe più lunghe, altre più strette, e. Quelle degli comuni vistosam. (ente) sporche e rappezzate; altre, di Kapos o pezzi grossi, erano fatte misura» da sarti illegali, e potevano addirittura essere eleganti. Fra i personaggi, Henri dovrebbe avere una uniforme pulita e non rappezzata; Goldner, direi, una non rappezzata ma sporca. Sulle uniformi doveva essere cucito anche il numero-contrassegno: sulla giacca, poco sopra la mammella sinistra; sui pantaloni, all'anca sinistra, e dita sotto la cintura. Il numero era di tela bianca, press'a poco della e forma dello schizzo qui accanto (vedi l'immagine accanto). Il contrassegno rosso-giallo è quello degli ebrei; devono portarlo tutti gli Ha. del copione, salvo i Kapos (fra cui Alex) e il medico ungherese, che portano invece un triangolo verde, e il Condannato, che porta un triangolo rosso; questi triangoli hanno la punta in giù.

Alcuni Kapos (sarà opportuno che qui la portino tutti, se non altro per distinguerli) portavano giacca anziché righe, elegante, di taglio militare; però essa doveva portare sulla schiena una «finestra» di cm. x 20 contenente rappezzo del tessuto a righe di cui sopra, e inoltre grossa croce di S. Andrea, tracciata rozzamente col minio.

Le uniformi estive erano dello stesso tipo, ma di cotonina molto leggera; si portavano da marzo e ottobre.

Esistevano camicie e mutande, quasi sempre a brandelli, e tutti i modelli possibili, anche femminili.

Nei mesi più rigidi veniva distribuita una palandrana di tessuto a righe, tipo invernale: è visibile nella foto in copertina di *Se questo è un uomo*. Non so se sia il caso di attenersi alla realtà fino a questo punto. (...)

Il *cappello* era un tessuto floscio, per giù tipo da marinaio (i più eleganti); gli altri erano specie di baschi fatti con ritagli cuciti alla meglio, talora misti di stoffa a righe e stoffa nera.

Non esistevano cinture né bretelle: erano fabbricate spago, o più spesso filo elettrico intrecciato.

I medici portavano, sopra all'uniforme a righe (generalmente pulita), camice bianco, su cui era cucito il numero.

Per quanto riguarda gli altri personaggi: *Nogalla* dovrebbe indossare la tenuta invernale degli operai tedeschi, vale a dire: stivali di cuoio sotto al ginocchio, pantaloni scuri lunghi normali infilati sugli stivali, tasca esterna alla coscia da cui sporge il doppio metro; giacca di fustagno piuttosto ampia; berretto «norvegese» visiera e copriorecchie; guanti di lana. *Stawinoga*, un completo borghese con sopra un grigio. *Pannwitz*, idem camice bianco: nel taschino, matite e regolo calcolatore. *Pietro*, abito da lavoro comune, magari con giacca grigioverde ex militare e berretto di pelo di coniglio. Per le gamelle già abbiamo parlato: credo che se lei si rivolge alla sezione di Roma dell'Aned (Associaz. ex-deportati politici) potrà vedere conservato, nella loro sede, qualche esemplare e forse anche capi di vestiario.(...) Suo

Primo Levi

Morto lo scrittore

Pritchett un saggio con eleganza

VICTOR S. Pritchett, scomparso ieri a Londra, era forse l'ultimo grande esponente britannico della razza dei Samuel Johnson e dei G. K. Chesterton, vale a dire di una autorità letteraria esercitata lontano dalle accademie, in assoluta indipendenza, con equilibrio, saggezza, eleganza e buonumore, e alla lunga accettata da grazie alla costanza del buonsenso ivi dispiegato. Sir Victor (dal 1975) era nato nel 1900 a Ipswich, figlio di commesso viaggiatore affiliato alla Christian Science, e sia la piccola borghesia commerciale sia la natura della fede e dei fanatismi religiosi compaiono spesso nella sua narrativa. Smise di studiare presto per lavorare, nell'industria del cuoio a Berdmondsey e poi, fra l'altro, in un negozio di fotografo a Parigi; poi diventò cronista, e come corrispondente del *Christian Science Monitor* seguì i torbidi in Irlanda e in Spagna. Nel 1926 mise definitivamente le radici a Londra, come critico letterario del *New Statesman*, di cui fu poi direttore dal 1946 al 1978. Seguirono le sue orme il figlio, il giornalista Oliver, e il nipote Matt, disegnatore umoristico.

Prolifico e gradevole romanziere (*Dead Man Leading*, 1937, *Mr Beluncle*, 1951), autobiografo, drammaturgo radiofonico, viaggiatore in Spagna e altrove, Pritchett diede tuttavia il meglio di sé in due forme che vantano una squisita tradizione in Inghilterra, il racconto breve e il saggio. Le e sempre ammiratissime raccolte di «short stories» comparse fra il '32 e il '74 furono raccolte in due volumi quasi onnicomprensivi, nel 1991 e nel 1992: sono pezzi che si segnalano spesso per una delicatezza nella percezione dei rapporti umani (uno per tutti, il classico *Many Are Disappointed*) oltre che per l'economia e la precisione della scrittura. Forse però è soprattutto come saggista letterario che Pritchett contò, come acuto rivisitatore di quasi tutta la letteratura occidentale (studi di Meredith, Turgenev, Balzac, Cecov), anche come saggio, brillante e puntuale commentatore del nuovo, che questo si manifestava.

d'Amico

NUOVO FIAT MARENGO.

L'auto nel mondo del trasporto.

Il mondo del trasporto ha raggiunto un nuovo traguardo: con il confort e lo spazio del nuovo Fiat Marengo, nato per cambiare il vostro modo di lavorare e, soprattutto, di viaggiare.

SPAZIO Nuovo Fiat Marengo fa del vostro lavoro sempre un buon lavoro, grazie al capiente vano di carico con pavimento in PVC, agli otto ganci di fissaggio e alla comoda ribaltina che agevola l'accessibilità al vano.

VOSTRO VIZIO. Nuovo Fiat Marengo amplia i vostri orizzonti automobilistici con prestazioni al top, consumi contenuti e con tutti gli elementi di sicurezza attiva e passiva che solo una grande auto può offrirvi.

GUADAGNATE e se volete una linea unica e allestimenti di serie completi (alzacristalli elettrici, chiusura centralizzata, idroguida, autoradio RDS, per citarne solo alcuni) non avete che un veicolo commerciale: il nuovo Fiat Marengo. Per aprire lo spazio al vostro lavoro, per dare più confort ai vostri viaggi.

E oggi, anche il nuovo Fiat Marengo può essere vostro a condizioni eccezionali. Con in più, la possibilità di usufruire delle agevolazioni fiscali previste per i veicoli commerciali.

Concessionarie e Succursali Fiat vi aspettano per fornirvi tutte le informazioni e invitarvi alla prova.

MOTORI: *1910 Turbo Diesel da 75 a 100 CV*
VOLUME DI CARICO: *1.590 dm³*
PORTATA UTILE: *570 kg*
DIMENSIONI VANO DI CARICO: *Lunghessa 1.736 mm*
Larghessa 1.446 mm - Larghessa tra passaruote 1.035 mm
Altessa al centro: 922 mm

VEICOLI COMMERCIALI FIAT. L'ITALIA CHE LAVORA. FIAT

CONCESSIONARIE E SUCCURSALI FIAT DELLA LIGURIA, PIEMONTE E VALLE D'AOSTA

LE PAGELLE DI EDOARDO RASPELLI. «Ho provato per voi il Calandre di Rubano e il Campiello di Udine»

DA rimanere senza parole. Da chiedersi che cosa era successo, quali [illegible] di una serata tanto disgraziata. Ma attenzione: non solo un [illegible] sporadico, seppur gravissimo, di qualche piatto sbagliato, ma tutta l'impostazione, una visione gastronomica drammaticamente ribaltata. Un ristorante che era ottimo, [illegible] che per qualcuno era diventato grande, [illegible] ha offerto, a caro prezzo anche se platealmente scontato, una delle più terribili esperienze gastronomiche degli ultimi anni. Abbiamo mangiato tutto, [illegible] e chi mi accompagnava, e siamo rimasti basiti, travolti da una [illegible] di piatti che, partita come meglio non si poteva, perdeva man [illegible] ogni senso comune. E il brutto [illegible] che proprio i piatti più terrificanti, sembrano essere quelli su cui oggi (non ieri e siamo sicuri nemmeno domani) si imposta [illegible] cucina di questo celebre locale.

Si era cominciato al meglio con il cortese omaggio dello squisito polpo in umido, di [illegible] baccalà mantecato da manuale accompagnato da coreografiche squisite palline di polenta fritta. Il grande olio di Giachi condiva i piatti. Lo sformato di carciofi [illegible] scampi e pomodoro era già di minor valore [illegible] comunque valido ed interessante. Da lì cominciava la caduta in un calando rovinoso e fragoroso: i bigoli al Cabernet con polpa di fagianella, [illegible] risotto con rigaglie di piccione reso greve dalla eccessiva cipolla fritta, gli involtini di scampi (freschissimi) resi irriconoscibili, violentati, oppressi dal fatto di [illegible] avvolti in una rete di patate stucchevolissima, inmangiabile, pesantissima. Un savarin di polenta nera che ricordava un pneumatico e che sembrava averne anche peso e consistenza, accompagnava mediocri calamaretti al pomodoro.

Ma il peggio doveva ancora venire, con il piccione di nido disossato, mescolato [illegible] porcini, incomprensibile crema di zucca e polenta fresca che costituivano una pastrocchiosa mappazza, gastronomicamente volgare e respinta dal palato e dal gusto.

Ma siccome anche il [illegible] si può peggiorare, [illegible] 45.000 lire) non [illegible] *piacevole trionfo di [illegible] piccole porzioni di alcuni dessert* ma il tonfo di [illegible] piatti a testa nei quali, [illegible] [illegible] gunzabuglio sgraziato e ridicolo, sono arrivati al tavolo altrettanti dolci bellissimi coreograficissimi, [illegible] amorfi. Anche [illegible] fatto che ad ognuno fosse [illegible] la stessa cocottina di pasta frolla (pur se ripiena in modo diverso), dava al tutto la chiara impressione di una creazione fatta con la testa, [illegible] con il cuore... In quanto poi ad uno di questi sei *trionfi*, cioè alla torta di carote in salsa di zafferano con gelato al miele, quattro di noi cinque (il quinto si è rifiutato di assaggiarlo) si stanno ancora chiedendo con angoscioso gastrorrore quale idea possa aver spinto qualcuno a mettere il color dell'oro in un dolce invece che nel risotto.

Il tutto è avvenuto in un locale bellissimo, elegante, moderno, caldo per le opportune lucette alogene piazzate con intelligenza [illegible] ogni tavolo, dal servizio buono dove, però qua [illegible] là, traspare ogni possibile difetto gastronomico.

I tavoli [illegible] sei [illegible] coperti con approssimazione con due piccole tovaglie sovrapposte, nella carta dei vini sono elencati dei «vini [illegible]

IL [illegible]

RISTORANTE	CALANDRE 11/20
INDIRIZZO	Rubano (Padova) località Sarmeola, via Liguria 1
TELEFONO	(049) 630.303
FAX	(049) 633.000
CHIUSURA	Chiuso domenica sera e tutto lunedì (in estate anche domenica a mezzogiorno)
C. CREDITO	American Express, Cartasì, Bancomat, Eurocard Mastercard, POS
VOTO	11/20
FASCIA DI PREZZO	A

Savarin di polenta Quasi un pneumatico

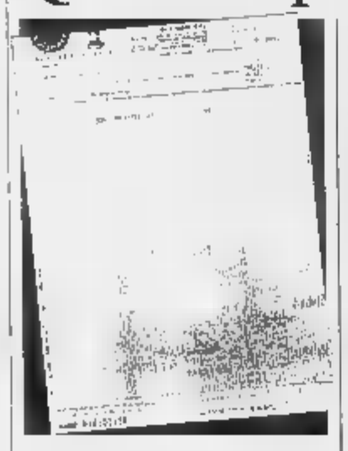

SOTTO I 10/20
DA PESSIMI A MEDIOCRI
DA 10 A 12/20
DA SUFFICIENTE A DISCRETO
DA 13 A 14/20
BUONO, CURATO E ORIGINALE
DA 15 A 16/20
GRANDE CUCINA, OTTIMI VINI
DA 17 A 20/20
SUPER, INDIMENTICABILE

collezione» con tanto di prezzo accanto, che però vengono negati a chi li chiede, ogni [illegible] [illegible] menu si apre [illegible] l'articolo determinativo che sa tanto di desueto scimmiottamento francese, non si sa a chi vada l'acqua gasata e quella non gasata. Poi per fortuna, il coperto e il servizio [illegible] compresi nei prezzi (altissimi) e se vi alzate da tavola il tovagliolo [illegible] cambiato.

Il menu fa ridere: si apre con una frase che vorrebbe essere poetica firmata da qualcuno della [illegible] che, sotto le [illegible] parole, ha [illegible] oltre [illegible] firma anche la data: 1997. Poi, visto che la classe non è acqua, al cliente vip viene portato un con- [illegible] cui la parola Sconto appare in tutta evidenza. Su questo disastro gastronomico, da [illegible] bella [illegible] buona carta dei [illegible] ho scelto [illegible] Sauvignon Vulcaia Inama 1993 (32.000 lire) [illegible] il Valpolicella Dal Forno 1990 (45.000). Prevedete [illegible] spendere per un pranzo medio completo dall'antipasto al dolce 120-130.000 lire. Però c'è anche un menu degustazione a 140.000.

Provato il 5/3/97

Partiti bene con il polpo in umido, poi travolti da piatti sempre più terrificanti

L'hotel ha anche una delle migliori tavole d'Italia specializzata nel pesce

NON preoccupatevi per la lingua; non serve nemmeno chiedere dov'è. Basta che dalla dogana seguiate il fiume di macchine italiane o quelle targate Go (che sta per Nova Gòrica, dove la c si pronuncia zeta). Al di là del muro, tra ampi vialoni pieni [illegible] macchine di ogni cilindrata, tra qualche palazzotto con i panni stesi e un paio [illegible] scuole, eccola lì, la Las Vegas degli italiani. La Perla di Nova Gòrica si staglia [illegible] [illegible] cubica immensa mole di cristallo [illegible] orlata di mille lampadine. Qualche giornale italiano l'ha descritta come la mecca del peccato: forse noi siamo distratti ma abbiamo notato che, con i 21 anni superati, [illegible] la testimonianza [illegible] documento d'identità che [illegible] d'obbligo presentare e con le 5000 lire del biglietto d'ingresso, abbiamo avuto a disposizione un balletto che avrebbero potuto vedere anche le colleggiali, [illegible] decina di roulette [illegible] mille slot-machine prese d'assalto da coppie di pensionati, donne incinte, tangheri e acculturati.

Se non volete fermarvi nei piani di sopra (all'hotel a tre stelle), allora, anche [illegible] piena notte, dopo il divertimento (?), tornate sui vostri passi, puntate verso Cormons. Da lì imboccate la statale per Udine e fermatevi a San Giovanni al Natisone, in questo albergo Campiello che, nonostante abbia solo tre stelle, [illegible] un piccolo gioiello (con il portiere di notte che aspetta i felici o i delusi della Perla di Nova Gòrica).

Nella capitale italiana delle sedie, avrete un hotel familiare, semplice, dai prezzi limitati ma, anche, dalla grande accurata completezza. Certo, data la categoria nessuno vi accompagnerà in camera (ma la stessa [illegible] mi è capitata anche in qualche 5 stelle Lusso) [illegible] neppure c'è chi pensa al vostro bagaglio, ma il resto è un esemplare modello [illegible] come, in semplicità, si possono fare bene le cose.

Il Campiello [illegible] staglia con [illegible] [illegible] bassa larga bianca costruzione a due piani. Una siepe ed [illegible] ampio spazio per la vostra auto vi per- [illegible] di stare all'indentro della trafficata statale. Una scura tettoia e poi l'ingresso dell'albergo, dove spiccano il marmo tirato a specchio dei pavimenti, la luce calda delle applique, il legno chiaro che [illegible] da elemento distintivo di ogni angolo del locale. A destra avrete il ristorante: [illegible] Campiello [illegible] [illegible] delle migliori tavole del Friuli Venezia Giulia e dell'Italia intera; è specializzato in pesce, di una freschezza indimenticabile: il mio voto ai piatti è 15/20, ma non perdete nemmeno le grandi bottiglie di vino ed i super alcolici.

A sinistra, una bella porta dà sul bar (aperto, con un'entrata apposita, anche alla gente che passa). Qui, in questo ambiente squillante si viene anche per [illegible] goccio di Picolit, per un ben augurante «tajut».

Sul fondo del bar, una saletta che potrebbe servire benissimo per qualche riunione, resa ancora più bella [illegible] un grande, caldo, intimo fogolar. Odiate le misure strette? Allora avete un altro motivo per venire quaggiù: [illegible] mia 107 (una doppia uso singolo, [illegible] con un lettone e due materassi, accidenti), misurava 6 metri per 3 [illegible] mezzo. Il bagnetto 2 per 2,30... (ampie anche le altre camere).

Un [illegible] pavimento di parquet, due finestre (e pazienza se, essendo sul retro, [illegible] la scala di sicurezza, al primo piano, [illegible] sono le grate oltre i vetri smerigliati). Una poltroncina, un tavolino, due sedie, un bello scrittoio accanto al silenzioso frigobar racchiuso da una elegante intelaiatura fatta su misura, dello stesso legno di tutti i mobili di questa stanza luminosa. In bagno, poi, un bellissimo lavabo di marmo rosso su cui si specchia la luce della finestra, il phon, il valido assortimento dei piccoli [illegible] sori, il funzionale box doccia (con lo scarico lento, però).

Al risveglio mangerete nella bel- [illegible] elegante sala da pranzo del ristorante, con porcellane e posateria [illegible] tono. La prima colazione, senza essere stratosferica, è però corretta (e ricca per un tre stelle): la casalinga macedonia di frutta fresca (già zuccherata, accidenti), l'assortimento degli yogourt sul letto di ghiaccio, le torte della casa, riscattano la spremuta d'arancio del supermercato. Il tutto è accompagnato da cortesia, sorrisi [illegible] disponibilità (anche se il letto dovrebbe essere rifatto meglio).

Provato il 10/3/97.

L'ALBERGO

HOTEL	[illegible]
INDIRIZZO	San Giovanni al Natisone (Udine) via Nazionale 40
TELEFONO	(0432) 757.910
FAX	(0432) 75[illegible].426
CATEGORIA	★★★ (3 stelle)

Solo tre stelle ma degne di lode

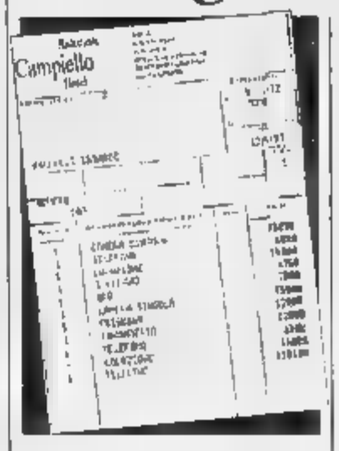

[illegible]	
SINGOLA	85-9.000
DOPPIA	120-13.000
PRIMA COLAZIONE	5.000

I [illegible]

DOPPIOGIOCO [D. R. & D. T.]

T	E	P	T	I	E	E	R	R
P	E	O	L	C	I	L	A	T
A	N	R	E	I	L	C	E	R
I	G	T	O	S	N	I	D	U
N	O	R	A	E	T	S	L	C
S	U	E	I	R	V	O	N	E
R	N	E	S	F	G	T	I	A
E	T	M	P	A	I	O	L	R
A	U	I	M	H	A	L	I	C

Con ogni [illegible] di 9 lettere in orizzontale (9 «mani» di Parolamo) cercate la parola più lunga possibile. Fate poi altrettanto con ognuna delle 9 serie in verticale (ogni colonna). Scrivete nelle caselle bianche i relativi punteggi (es. 1ª riga: PIETRE = 5) e il totale nella casella in basso a destra. Noi abbiamo ottenuto 150 punti. [illegible] voi? Scriveteci!

NUOVOPAROLIERE [Izzo & D.D.T.]

	a	b	c	d
1	R	A	U	O
2	O	I	R	R
3	E	R	A	E
4	R	A	E	R

	a	b	c	d
1	D	I	R	T
2	R	M	E	A
3	B	O	G	I
4	T	T	I	L

In [illegible] schema dovete trovare il maggior numero possibile di parole attraversando caselle contigue. In una parola ogni lettera può [illegible] usata [illegible] sola volta. Per esempio nella griglia a destra, da b1 si legge IMBOTTIGLIARE: [illegible] abbiamo trovato altre 59 parole di almeno 5 lettere (13 la più lunga). [illegible] voi? Nella griglia a sinistra si celano molte parole che hanno la R come unica consonante. Esempio: da c3 AEREO. Noi [illegible] abbiamo trovate in tutto 25 [illegible] almeno 5 lettere (8 la più lunga). E voi? Scriveteci!

[illegible] ACUTO [SD2]

Il mio cinema fu il primo multisala di Bologna e sin dall'inizio [illegible] un certo [illegible]. Una volta [illegible] [illegible] per alcuni giorni; [illegible] ritorno Oriana, che mi sostituì durante l'assenza, fece [illegible] punto su come [illegible] [illegible] nel frattempo. «Nella [illegible] Totò - Inizio - il primo giorno c'erano 32 persone; [illegible] verificato poi che in ognuno [illegible] successivi il [illegible] di spettatori fosse una volta [illegible] [illegible] quelli [illegible] giorno prima. Ieri quindi erano [illegible]. Nella Sala [illegible] gnani il primo giorno gli spettatori erano pure 32, mentre [illegible] successivi il [illegible] era cresciuto di 42 ogni giorno. [illegible] ora dimmi in quale delle due sale ieri c'erano più spettatori?». Che risposta avrei [illegible] dare a Oriana?

PAROLEINCROCIATE [Rocchi-Disegnatori Riuniti]

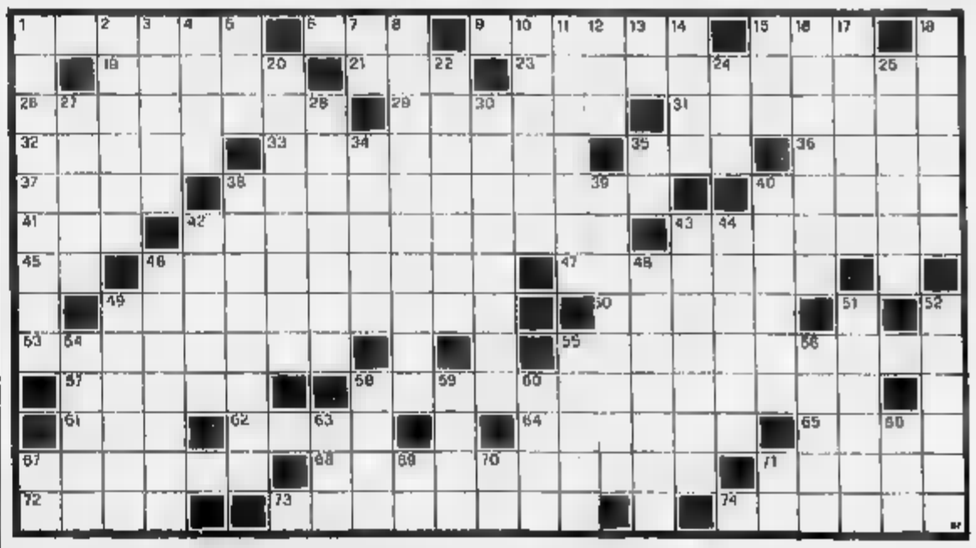

ORIZZONTALI: 1. Il patrono di Bari (detto Santa Claus [illegible] Paesi nordici) - **5.** Un vizio che non è figlio dell'ozio - **9.** Pesci dei corsi d'acqua della Val Padana - **15.** Nuclei contro [illegible] frodi (sigla) - **19.** Imitatori che cercano [illegible] uguagliare - **21.** Lo maledisse Noè - **23.** Città [illegible] porto della Tanzania - **26.** Claude inventore di caratteri tipografici - **29.** Grosso frutto estivo - **31.** Robusti e gagliardi - **32.** Il nome di Matisse - **33.** Felice pittore (Novara 1886 - Torino 1963) - [illegible] Come [illegible] - **36.** Elemento del problema - **37.** Un complessino musicale - [illegible] Mercanteggiare - [illegible] Manifestazione di protesta - **41.** Comunità Economica Europea - [illegible] Sportiva come la giavellottista - [illegible] Amministratori di collegi - **45.** Articolo maschile - [illegible] Si indossa in casa - **47.** La scrittrice di «Una donna», «manifesto» del primo femminismo - **49.** Città della Louisiana - **50.** Nell'antica Roma era riservata ai giochi - **53.** Una capitale sudamericana - [illegible] Studio delle origini delle parole - **57.** Fuggita dal carcere - **58.** Gigantesca [illegible] realizzata da Carete di Lindo - **61.** Il famoso Tabarin - **62.** Santa [illegible] Lima - **64.** Impresa di portieri - [illegible] il [illegible] di Preminger - **67.** Frivolo e inconsistente - [illegible] Alcaloide contenuto [illegible] cacao - **71.** Jacopo foscoliano - **72.** Lago lombardo - **73.** Consumella a tavola - **74.** Superiori di monasteri.

VERTICALI: 1. Locale notturno - **2.** Prede per il sub - **3.** Astice - **4.** Il loro secolo è il Settecento - **5.** Prefisso per sale - **7.** Iniz. di Calvino - **8.** Attività di sfruttamento dei braccianti - **10.** Messi al corrente - **11.** Fissata - **12.** Danzano nella «Gioconda» - **13.** Sigla di Lecce - **14.** Bagna Monaco di Baviera - **15.** Il nome [illegible] «King» Cole - **16.** Personaggio delle «Mille e una notte» - **17.** Fatto guarire - **18.** Equidi selvatici dell'Asia - **20.** Si fanno per strada - **22.** Leandro commediografo spagnolo di «Il sì delle ragazze» - **24.** Consenso strappato - **25.** Passa velocemente - **27.** Mezzo volante - **28.** Una donna d'Etiopia - [illegible] Città greca - **34.** Teti [illegible] Imparse Achille - **35.** [illegible] offre in tazza - **38** Piccola abitazione rurale - **39.** Patano all'Assemblea - **40.** Nato a Mogadiscio - **42.** Jerry di «Bentornato pio chiatello» - **43.** Vive [illegible] religiosa solitudine - **44.** Relative al canto - **46.** Andrea anatomista fiammingo [illegible] L'antico Po - **48** Parti di chiese - **51.** Lo Stato [illegible] Porto Said - **52.** Fonti ondate - **54.** Gioco figurato - **55.** Prove scolastiche - **56.** Quelli buoni si... rifiutano - **58.** Città [illegible] Normandia - **59.** Reggono gli orecchini - **60.** Passaggio pubblicitario - **63.** Questa... in famiglia - **66.** Sigla su autotreni - **67.** La città del «viola» (sigla) - [illegible] Una metà di oggi - **70.** Le iniziali del grande regista americano Altman - **71.** In [illegible].

MASTERMIND [Gigi]

Proposte			Risposte
(V)(R)(G)(R)	○○		
(A)(N)(B)(R)	●		
(N)(A)(G)(R)	●○		
(N)(V)(G)(R)	●○○		
(R)(A)(V)(G)	●●		

Proposte:
A = azzurro
B = bianco
G = giallo
N = nero
R = rosso
V = verde.

Risposte:
nero = colore giusto al posto giusto; bianco = colore giusto [illegible] posto sbagliato.
Sulla base delle cinque proposte e risposte presentate, trovare la giusta combinazione finale.

A cura [illegible] **Roberto Morosetti**
Le soluzioni saranno pubblicate [illegible] LA [illegible]
martedì [illegible] Marzo 1997

REBUS [frase: 5, 2, 7]

[illegible] [Fatter]

[illegible] campionati italiani giovanili svoltisi a Savona lo scorso novembre abbiamo già [illegible] occasione [illegible] parlare dando le classifiche finali delle prime posizioni. Oggi vogliamo anticipare che la manifestazione ha trovato una data stabile [illegible] nell'ultima decade di novembre essendo stata finalmente inserita - dopo 15 edizioni - nel calendario ufficiale del Comune di Savona. E questo grazie sia [illegible] presidente della associazione albergatori, Monti, sia all'assessore allo Sport e Cultura, Frugoni. E' un positivo traguardo per un [illegible] che [illegible] la rassegna del damismo di domani, torneo dal quale sono usciti giocatori come Fiabane e Borghetti, oggi ai vertici assoluti. [illegible] la sicurezza [illegible] sede e data permetterà d'ora in poi di organizzare [illegible] [illegible] con maggior tranquillità [illegible] più ampia propaganda.

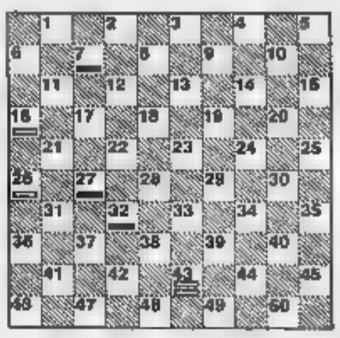

Diagramma: Finale di Van Prooijen. Il Bianco vince in 4 mosse.

[illegible] [Ala]

Gli scacchi sono forse l'unico gioco che ha sempre cercato [illegible] sfruttare i moderni ritrovati della tecnica per la trasmissione delle mosse. Si facevano già partite per «corrispondenza» quando [illegible] Posta [illegible] era stata inventata e [illegible] dovevano utilizzare i corrieri. Poi ci furono [illegible] [illegible] internazionali per radio e telegrafo. Poteva Internet sfuggire [illegible] gli scacchisti? Gara e tornei via rete o tramite «e-mail» [illegible] oggi all'ordine [illegible] giorno: qualche [illegible] pione si cimenta in «simultanea» contro più avversari. A coloro che hanno [illegible] alla rete segnaliamo due indirizzi [illegible] i più utili: http://www.tcc.net/twic/twic.htm (bollettino [illegible] cadenza settimanale [illegible] risultati e partite) e http://www.infoeng.it/fsi che è il sito della [illegible] scacchistica italiana; numerosi i link, per raggiungere altre destinazioni.

Diagramma: «Polo Nord» - «Polo Sud». Il Bianco [illegible] e vince.

Proprietà Sarfys s.r.l.

è una iniziativa *Franco Costruzioni* s.r.l.

EDILIZIA PRIVATA RESIDENZIALE

Sogno una casa... te la stiamo costruendo, ...è il Ruche dorée 2

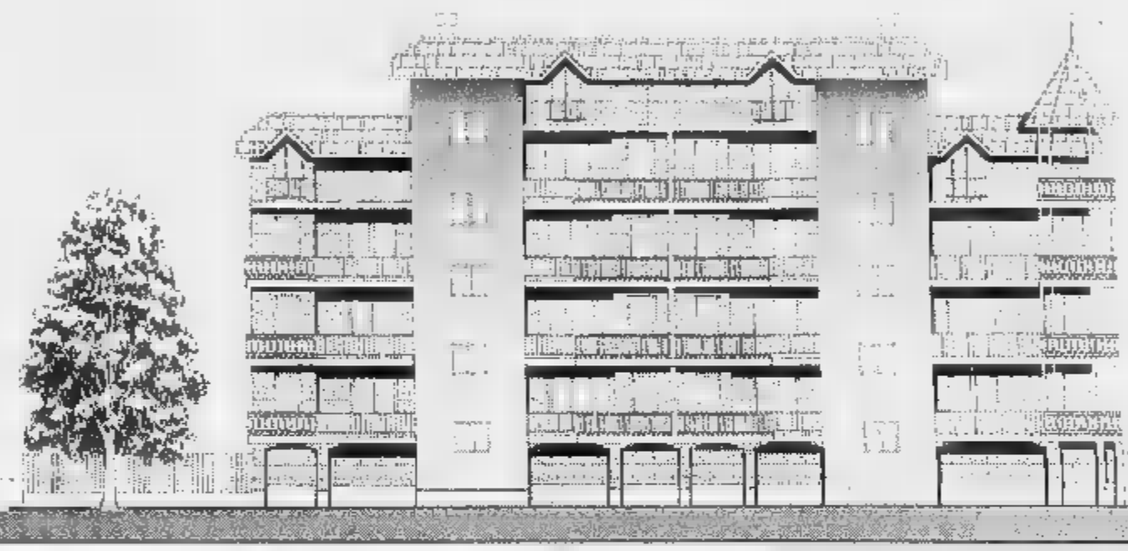

VASCA IDROMASSAGGIO COMPRESA NEL PREZZO

Prezzi di assoluta convenienza

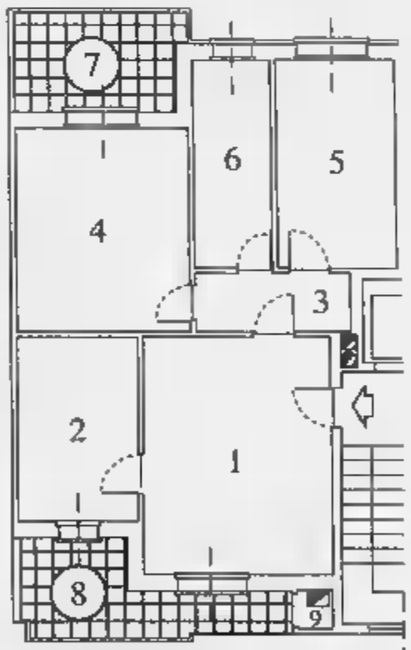

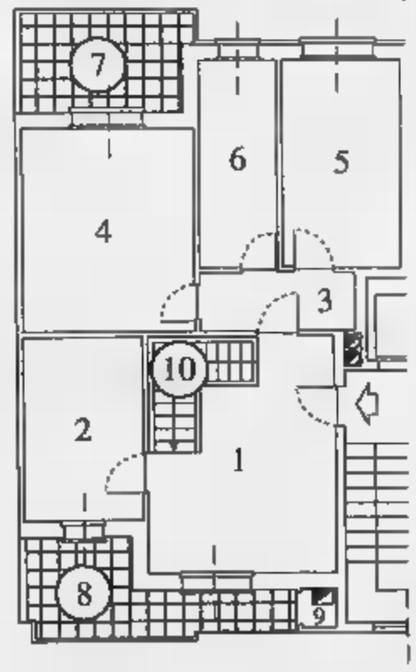

STIAMO COSTRUENDO IL TUO SOGNO
TELEFONA E PRENOTA SUBITO **IL TUO APPARTAMENTO.**

PREZZO BLOCCATO SINO ALLA CONSEGNA.

PALAZZINE DI 3-4 PIANI CON MANSARDE ABBINABILI
ATTICO-TERRAZZI-GIARDINO-BOX.

Alloggio Tipo A

£. 180 milioni

1. Soggiorno
2. Cucina
3. Disimpegno
4. Camera
5. Camera
6. Servizio
7. Terrazzo
8. Terrazzo
9. Ripostiglio

Alloggio Tipo B

CON DOPPI SERVIZI

£. 197 milioni

1. Soggiorno
2. Cucina
3. Disimpegno
4. Camera
5. Camera
6. Servizio
7. Servizio
8. Terrazzo
9. Terrazzo
10. Ripostiglio

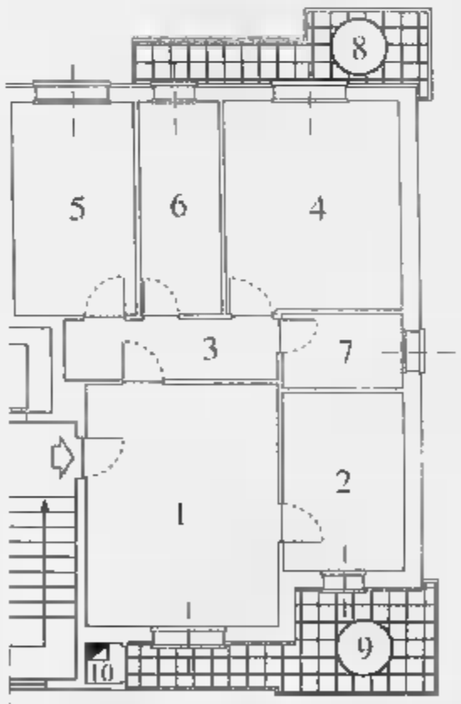

Alloggio Tipo C

CON MANSARDA SOVRASTANTE

£. 257 milioni

1. Soggiorno
2. Cucina
3. Disimpegno
4. Camera
5. Camera
6. Servizio
7. Terrazzo
8. Terrazzo
9. Ripostiglio
10. Scala interna per mansarda
11. Mansarda sovrastante abbinata all'alloggio

Box: £. 25 milioni

Caratteristiche Generali

- Videocitofono
- Riscaldamento autonomo
- **Vasca idromassaggio**
- Isolamento termico/doppi vetri
- Vasto giardino condominiale
- Cantina
- Scale condominiali interne
- Ascensore sino al piano interrato
- Portoncino blindato
- Personalizzazione degli interni
- Scelta dei materiali
- Comodità dei trasporti
- Centro città nel verde
- Mansarda rifinita abbinata all'alloggio con scala interna
- Facilitazioni di pagamento
- **Prezzi bloccati sino alla consegna**

...anch'io ho scelto la Franco Costruzioni

È una iniziativa **FRANCO COSTRUZIONI** s.r.l.,costruttori di prestigio in Nichelino, dove trovi la **Qualità** ed il **Prezzo.**

Per informazioni: **FRANCO PROMOTOR**, Via San Francesco d'Assisi, 9 - Nichelino - **Tel. 011 / 68.09.560** r.a. - ore 9/12,30 - 15/19,30

morelli trade adv

La «Residenza San Carlo» a Pessione: villette di pregio immerse nel verde

Casa, è il momento degli affari

E' con la crisi che si fanno gli acquisti migliori

E' nei momenti di crisi che si fanno i migliori affari. Niente di più vero, specie osservando l'andamento del mercato immobiliare: nel corso del 1996, in tutta Italia, i costi d'acquisto sono scesi in media di una quota valutabile tra il tre e il cinque per cento. Quindi, se la cosa non fa ovviamente piacere a chi si affaccia al mercato per vendere, il potenziale acquirente ha di fronte a se una fase in cui ottenere il meglio a una cifra che solo pochi anni fa era davvero improponibile.

Se a Torino città questo ragionamento vale soprattutto per gli appartamenti occupati, nella prima cintura cittadina non mancano le occasioni anche sul nuovo. E' il caso della «Residenza San Carlo», a Pessione, una frazione a pochi minuti dal centro storico di Chieri, in un luogo privilegiato della pianura chierese: sette palazzine bi e trifamigliari - in tutto diciassette unità abitative - immerse nel verde e costruite secondo i migliori criteri dell'architettura moderna.

Siamo a quindici chilometri da Torino, in una zona servita da una tangenziale che porta in città nel giro di un quarto d'ora: il «top» per i sempre più numerosi cittadini che fuggono dai centri urbani per rifugiarsi in campagna, senza tuttavia essere disposti a lunghi viaggi di trasferimento dalla casa al luogo di lavoro.

«E' evidente che fuori città c'è più spazio e più verde, e si sa quanto la gente, ormai stressata dalla vita quotidiana in città, sia sensibile a questo genere di argomentazioni - scriveva qualche settimana fa una rivista specializzata -. La vita nei paesi della cintura, e particolarmente nei centri residenziali di nuova costruzione, è infatti più "a misura d'uomo". La campagna è il luogo ideale per fuggire dallo stress, per difendersi dalle aggressioni di una vita inquinata e supermovimentata. La gente ha sempre più voglia di rifugiarsi in un'oasi di verde. L'unico ostacolo può essere rappresentato dalla distanza: è inutile avere una casa nel verde e quando si ritorna è già buio...».

Un rischio che chi sceglierà il complesso di Pessione non corre: qui la città è vicina non soltanto sulla carta, ma nella realtà dei fatti. Senza contare che verde, tranquillità, aria buona si coniugano con ampi spazi abitativi. «Le ville della residenza San Carlo - spiegano i progettisti - dispongono di proprietà esclusive servite in superficie da percorsi pedonali e da una strada interna veicolare di emergenza e di un ampio e comodo piano interrato nel quale sono collocati i box auto e i locali accessori».

Questo significa che il complesso residenziale è interamente calato nel verde, senza parcheggi a vista, e in più la comodità di poter accedere dal garage direttamente in casa. «Le unità residenziali in costruzione e tutte le scelte architettoniche che le caratterizzano sono in linea con la tradizione costruttiva piemontese sia nei materiali sia nelle tecniche adottate - spiegano ancora i costruttori, che non hanno certo puntato sul risparmio -. La versatilità delle unità immobiliari, poi, è totale: nei tagli e nelle possibili soluzioni interne, sia per quanto concerne la scelta dei materiali, sia per quanto riguarda invece la personalizzazione degli interni». Per una volta, infatti, casa in campagna non significa spazi angusti e limitati: soggiorno, cucina e bagno al piano rialzato, e ben tre camere da letto e altri bagni al primo piano. Soluzione ideale per chi ha figli o magari un genitore anziano.

«Anche la metratura delle singole camere è piuttosto elevata - concludono i progettisti - per non dire del box auto, situato nella zona interrata con una tavernetta, una lavanderia e un locale cantina. Ognuno dei garage privati, infatti, ha spazio sufficiente per contenere tre automobili».

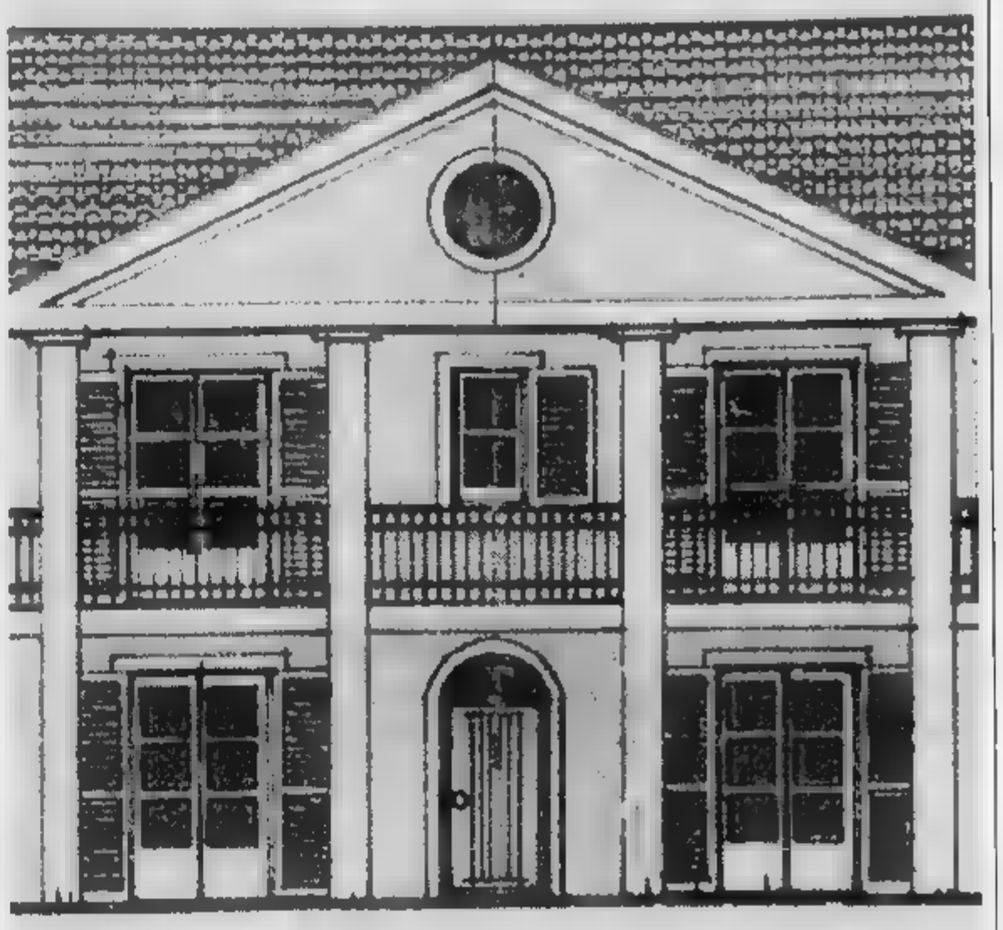

Cifre bloccate fino alla consegna, trattative dirette, facilitazioni di pagamento, Iva agevolata

Un prezzo da sogno per la casa dei vostri sogni

Materiali di prestigio per una qualità abitativa alla portata di tutti

In Italia, il «miracolo rurale» è nato negli anni scorsi, non datato come ad esempio in Francia, dove la casa in campagna piace da sempre. Soltanto nella seconda metà degli Anni Ottanta, infatti, si è notato un significativo risveglio del mercato, ed oggi circa il venti per cento delle compravendite è di case situate nelle campagne o nella cintura urbana.

Il motivo? La tipologia delle costruzioni: le grandi ville dai costi proibitivi per la maggior parte delle famiglie, o villette a schiera che spesso finivano per riprodurre «in orizzontale» tutti i problemi dei condomini «verticali» delle città.

Da questo punto di vista, la «Residenza San Carlo» di Pessione si differenzia completamente: intanto il prezzo, anche in conseguenza del momento di crisi che attanaglia il mercato immobiliare, è decisamente accattivante: circa due milioni al metro quadrato.

«Non è davvero molto davanti alla prospettiva di veder crescere i propri figli in un ambiente sano e sereno, di possedere una casa di squisita fattura, di godere dei vantaggi offerti dalla vita di campagna», affermano i costruttori. E diventa davvero poco di fronte alla realtà di un'offerta che unisce, alla tranquillità della vita rurale, i comfort tipici dei più attrezzati appartamenti di città: videocitofono, isolamento termico, doppi vetri, riscaldamento autonomo. Il tutto in una serie di costruzioni estremamente piacevoli da vedere e soprattutto da «vivere»: ampi locali concepiti con i criteri dell'architettura tradizionale, l'eccessiva frammentazione delle camere tipica degli ultimi anni; luminosi portici affacciati sul giardino privato; ampi balconi; interni personalizzabili a piacere e grande cura per i materiali di costruzione, tutti di grande qualità.

Il costo d'acquisto, già di per sé accessibile, diventa ancora più accattivante tenendo conto delle condizioni di vendita: prezzi bloccati fino alla consegna, trattative dirette con l'impresa di costruzioni, Iva agevolata, possibilità di permute.

Non so chi vincerà questa guerra - dice a un certo punto del film Eric von Stroheim a Pierre Fresnay -, ma su una cosa non ho dubbi: comunque vada a finire, segnerà la fine dei Rauffenstein e dei Boeldieu». E' uno dei momenti più intensi e sottilmente drammatici di «Grande illusione»: il capitolo dei rapporti fra due ufficiali nemici, il maggiore tedesco che comanda la fortezza in cui sono rinchiusi i prigionieri di guerra, e il capitano francese che si sacrificherà per la libertà dei compagni d'arme. Due aristocratici che non si illudono più sulle sorti della loro classe, che sono sufficientemente cinici ma anche nobilmente distaccati per credere ancora nei valori

IL FILMTV DELLA SETTIMANA

di Gianni Rondolino

imperituri della tradizione. E' uno dei temi - la solidarietà di classe, ma anche la sua illusoria forza - che Jean Renoir affronta da par suo in questo film del 1937, che racconta la vita di prigionia di un gruppo di ufficiali francesi durante la prima guerra mondiale, i loro tentativi di fuga, la loro amicizia, i piccoli conflitti e le grandi speranze. Ma anche e soprattutto la quotidianità dei rapporti sociali, fra compatrioti, alleati e nemici, sullo sfondo di quella «grande illusione» che è la guerra, l'inutile strage che non risolve i problemi, ma anzi li aggrava.

LA GRANDE ILLUSIONE
(Raitre). Giovedì (27 marzo, ore 8,40)
Produzione: Francia 1937
Regia: Jean Renoir
Soggetto e sceneggiatura: J. Renoir, Charles Spaak
Musica: Joseph Kosma. Interpreti: Eric von Stroheim, Jean Gabin, Pierre Fresnay, Marcel Dalio, Dita Parlo

A differenza di molti altri film pacifisti e antimilitaristi, «La grande illusione» è tuttavia costruita fuori di ogni logica di parte, di ogni ideologia o schieramento politico. La profonda umanità di Renoir, il suo amore per l'uomo - e quindi per i suoi personaggi, i loro ambienti, le loro vicende personali - si manifestano nell'assenza di pregiudizi. Ma più ancora in uno stile che rifugge da ogni retorica formale, da ogni discorso magniloquente.

I protagonisti di questa storia esemplare (una straordinaria galleria di attori quali Stroheim, Fresnay, Gabin, Dalio, Carette, Modot eccetera) non interpretano una parte. Sembrano vivere sullo schermo come nella vita; si muovono nel loro spazio quotidiano come a casa loro. Ed è questa genuinità di comportamento e di rappresentazione, sotto lo sguardo partecipe della cinecamera di Renoir, a fare di questi personaggi di sessant'anni fa che vivono un'avventura di vent'anni prima, dei nostri contemporanei. Con le nostre paure, le nostre gioie, soprattutto la nostra speranza.

LA STAMPA
SPETTACOLI
Domenica 23 Marzo 1997 25

In anteprima il regista Mimmo Calopresti parla del suo secondo film con Valeria Bruni

Vedi alla voce Amore

A sinistra Valeria Bruni Tedeschi, che già era stata protagonista di un altro film di Calopresti, «La seconda volta», con Nanni Moretti. Qui sopra Leonardo Pieraccioni, Nastro d'argento come miglior attore nel «Ciclone»

Nelle due foto qui a destra il regista Mimmo Calopresti e Gérard Depardieu nell'inedita veste di produttore. Ma Calopresti lo ha anche convinto a recitare

Dopo Moretti, tocca a Depardieu
«E' un attore che vuole cambiare. Loro due hanno molto in comune»

L'autore della «Seconda volta» passa ora ad una vicenda privata. Dopo, racconterà la storia della Fiat

ROMA. Un film che parla dell'amore e un documentario che parla del lavoro: per uno che fa cinema «per cercare un nelle cose che vive, non potevano esserci due argomenti più interessanti, sono fondamentali nell'esistenza di ognuno. Dopo il successo de «La seconda volta» Domenico Calopresti, quarantenne, di Calabria e cresciuto a Torino, torna dietro la macchina da presa contando su un appoggio d'eccezione, quello di un divo del cinema internazionale Gérard Depardieu che, per ora, appare solo in veste di produttore, ma è molto probabile che partecipi al film anche come attore. Al suo fianco dovrebbe esserci quasi sicuramente Valeria Bruni Tedeschi, la terrorista Lisa nel primo film di Calopresti.

Come è andato il incontro con Depardieu?

«Conosceva già Valeria e ha detto che voleva incontrarmi per chiedermi come mai tutti gli parlavano bene di me. Così andato a trovarlo nel suo castello Parigi, l'ho visto lavorare nella sua vigna e tra di noi si è subito stabilita una bella corrente di simpatia. Gli ho portato due pagine con l'idea del mio film, mi vergognavo un po', ma lui mi ha rassicurato: "Anche Truffaut una volta venuto a trovare me e la Ardant con in mano poche pagine, poi però il film che abbiamo fatto non è così male". Era "La signora della porta accanto"».

Come mai, secondo lei, Depardieu si è lanciato in quest'impresa?

«E' un attore in fase di grande cambiamento: non vuol essere più solo un uomo da set, ha voglia di pensare che è possibile fare anche altre cose, e lo sta dimostrando. E poi è persona molto generosa per lui produrre vuol dire anche ridare al cinema un po' di quello che il cinema ha dato a lui».

Dopo la collaborazione con Moretti, l'esperienza Depardieu: in apparenza sembrano due persone stellarmente diverse. Lei li vede?

«Mi sembra che abbiano invece parecchio in comune: sono due persone libere, non hanno bisogno di chiedere nulla a nessuno e fanno solo quello in cui credono. Di loro mi attrae il fatto che non sentano necessità di essere per forza seduttivi e compiacenti, e poi la capacità di andare avanti dover dare sempre ragione a tutti. tutti e due qualcosa che mi accende, mi stimola a fare».

Ci può parlare di questo nuovo film?

«Dovrei iniziare a girarlo a all'inizio dell'estate, l'ho scritto insieme con gli stessi sceneggiatori de "La seconda volta", Heidrun Schleef e Francesco Bruni, e adesso nella fase della preparazione. fase che io considero molto importante: la rivoluzione non sta solo nei contenuti, è fondamentale anche il modo con cui si arriva a realizzare un progetto. Per fortuna, grazie a Depardieu e grazie produzione italiana, la "Bianca Film" di Donatella Botti, sto lavorando come i miei tempi».

Il suo titolo parla chiaro, «La parola amore esiste». Vuol dire che c'è bisogno di ribadirlo?

«Forse sì, mi pare che l'amore sia tema molto impegnativo, anche se qualcuno è convinto del contrario. Non m'interessa teorizzare, certo è fatto che tutti i giorni l'amore ci obblighi a occuparci di lui. Insomma è un problema di tutti, che appassiona chiunque. Vorrei che questo film facesse pensare, ma anche ridere, ho grande invidia per Woody Allen, lui riesce sempre a raggiungere questo obiettivo. Anzi, mi piacerebbe che, dopo "La parola amore esiste", fosse lui il mio terzo produttore».

Qualcuno dirà: dopo un film d'impegno Calopresti si dà a un tema leggero. Come risponde?

«Non credo nel cinema politico classico, e non credo che un film diventi politico, o d'impegno, perché affronta un tema politico. E poi a me interessa altro: guardarmi intorno e cercare di capire».

Di che cosa parlerà il suo documentario sul lavoro?

«Voglio raccontare la storia della Fiat, tenendo presenti i due punti di vista: quello di chi la dirige e quello di chi ci lavora. Da una parte mi interessa descrivere l'esistenza delle persone che hanno meno possibilità di scegliere rispetto al loro futuro, penso a mio padre che si trasferì a Torino dalla Calabria per lavorare alla Fiat. Dall'altra sono attratto dalla potenza di un'azienda come la Fiat, dalle grandi trasformazioni che ha subito. Mi affascina anche la figura di Agnelli, non ho ancora avuto modo di conoscerlo, ma spero che prima o poi succederà».

Raccontare la storia di una fabbrica per parlare di tante storie personali?

«Appunto: il cinema è sempre legato ai destini individuali e io cerco proprio di fermarmi a loro per capire tutto il resto. Nella semplicità degli individui è forse possibile trovare delle verità, non delle regole, ma almeno qualcosa che abbia senso».

Fulvia Caprara

Tutti gli uomini dei Nastri

Nichetti è il miglior regista e Pieraccioni il miglior attore

ROMA. Il ricordo di Marcello Mastroianni, i buoni auspici di Walter Veltroni, il buonumore di Leonardo Pieraccioni, la soddisfazione di Alan Parker che nel ricevere il Nastro d'argento europeo '97, confessa: «E' la prima volta che vengo premiato da una giuria di giornalisti, per me è un vero miracolo». Presentata dal duo radiofonico Fabio & Fiamma, la cerimonia di consegna dei Nastri d'argento, ieri mattina a Ripa a Trastevere, si è aperta con l'immagine di Vittorio Gassman che consegnava a Barbara e Chiara Mastroianni il Nastro in ricordo del padre. «Ho amato moltissimo l'attore e l'uomo Mastroianni - ha detto Gassman - mi rimpiango molto, ma oggi è meglio ricordarlo con l'allegria e il dell'humour che ha sempre avuto. Mi fa molto piacere consegnare questo riconoscimento alle figlie di Marcello: una delle ultime conversazioni che ho avuto con lui, abbiamo parlato di figli e abbiamo detto che i figli la cosa più importante soprattutto perché, di loro, abbiamo mai capito niente». A chi chiedeva un commento sulla vicenda riguardante le ultime disposizioni testamentarie dell'attore scomparso, Barbara Mastroianni ha risposto: «Questa è un'occasione per ricordare e festeggiare mio padre, non mi va di parlare d'altro».

Premiati Maurizio Nichetti, miglior regista per «Luna e l'altra»; Leonardo Pieraccioni, miglior attore per «Il ciclone» e già al lavoro per il prossimo film, a ottobre; Iaia Forte e Virna Lisi vincitrici ex-aequo del premio alla migliore attrice; Lucia Poli e Gianni Cavina, migliori attori non protagonisti; Roberto Cimpanelli all'esordio «Un inverno freddo freddo»; Gigi Proietti per il doppiaggio di Robert De Niro in «Casinò» e Aurora Cancian che ha dato la voce a Brenda Blethyn, straordinaria interprete di «Segreti e bugie», il film di Mike Leigh Nastro d'argento come miglior film straniero. Veltroni ha dato annunci importanti: il ripristino del ristorno del 13% sugli incassi al botteghino e lo sblocco dell'articolo 28 della legge sul cinema destinato ai progetti culturali. «Sono soddisfatto dell'attuale momento del cinema italiano - ha dichiarato il vicepresidente del Consiglio -, perché sono tangibili i segni di ripresa: l'incremento del numero degli spettatori che, negli ultimi due mesi, ha fatto crescere gli incassi di 15 miliardi; il diminuito interesse per lo spettacolo tv con riflessi positivi sul teatro. E poi i cinematografi si riaprono: ne abbiamo autorizzati 158 e abbiamo stanziato 200 miliardi per costruirne altri, sale teatrali comprese». (f. c.)

«Non ti conosco più», un brillante gioco teatrale di Aldo De Benedetti

La Lauretta, spumeggiante e svaporata

La Masiero nella commedia con Micol Pambieri

TORINO. Che direste se, all'improvviso, una donna non riconoscesse più il proprio marito? La risposta potrebbe essere: ha perso la memoria. E se quella stessa donna, di marito legittimo, riconoscesse per consorte il medico venuto a curarla, considerando l'altro irritante ficcanaso? Ammetterete che la faccenda non solo si complica, ma può creare imprevisti e imbarazzi. Ciò che vi abbiamo esposto è lo spunto di partenza della commedia «Non più», in scena all'Erba ancora oggi. Scritta nel 1932 da Aldo De Benedetti, anzi primo successo di questo prolifico drammaturgo che non sarebbe inopportuno far uscire dalla penombra in cui è caduto, l'opera è garbatissimo, brillante gioco teatrale che risente fortemente del cosiddetto clima dei telefoni bianchi. E infatti i personaggi sono eleganti, si cambiano d'abito par andare a cena, posseggono automobili americane e un morbido gusto per i grandi alberghi più rinomate riviere. In una simile cornice, la vita scorrerebbe liscia come l'olio non intervenisse quell'incidente a turbarla.

Mentre il dottor Spinelli tenta di riportare la luce nella mente della bella Luisa, e cerca col di lei marito i mezzi per attuare il miracolo, arriva in casa, dall'Inghilterra, una zia della smemorata. Panico, imbarazzo e sotterfugi dei due uomini. Luisa le presenta colui che lei crede essere il proprio marito, cioè il dottore; il marito vero, Paolo, è definito amico impiccione e inelegante, ma la zia ritiene che quel giovanotto possa la propria figliola, una ragazzotta imbranata, goffa e facile ai raffreddori. Dài e dài, il gioco si complica. Il medico, orso solitario e malinconico, finisce per innamorarsi di Luisa, che lo tratta con certa passionalità, facendogli persino balugina il miraggio di una strepitosa notte d'amore. Ma sul più bello, proprio quando la «corda pazza» dell'intrigo sta per spezzarsi, Luisa getta la maschera. Ha finto l'amnesia per punire il marito sorpreso tra le braccia della segretaria. Ora che Paolo è stato ben cotto nel pentolone dell'angoscia e della gelosia, può essere perdonato. E la memoria torna per incanto.

Spettacolo diretto da Rossi Gastaldi con mano leggera

Lauretta Masiero nello spettacolo

Prodotto dal teatro triestino «La Contrada», lo spettacolo è diretto da Patrick Rossi Gastaldi con indiscutibile gusto del divertimento. E' interpretato da un gruppetto ben affiatato di attori. Micol Pambieri è Luisa: elegante, piena di temperamento e ben misurata nelle poche ombreggiature drammatiche. Riccardo Peroni è il medico, bravissimo nel fingere imbarazzi e rossori, capace di abissali confusioni: un irresistibile ritratto. L'ottimo Orazio Bobbio è Paolo. Citazione d'onore per Lauretta Masiero. Entrata nei panni enfaticamente eleganti della zia inglese, ex giovanotti e scrittrice indigeribili polpettoni amorosi, l'attrice sparge intorno a sé un umore spumeggiante e una grazia un po' svaporata. Essenzialissime e non memorabili le scene déco di Sergio D'Osmo. In sala molto divertimento e fitti applausi finali.

Liti in Rai e Mediaset dopo l'uscita della Venier

Guardi: Magalli arrabbiato? Se vuole lascio la domenica

ROMA. Le minacce di Magalli furibondo contro la Rai («Mi promesso di condurre "Domenica In" e di poter portare con me i miei autori, poi scopro che hanno dato l'incarico a Michele Guardì. Così me ne vado a Mediaset») hanno provocato alla Rai un sobbalzo fra le corsie (preferenziali).

Questa volta a lamentarsi delle lamentele è il produttore attuale di «Domenica In» Paolo De Andreis: «Chiedo che la direzione aziendale faccia tacere Giancarlo Magalli. Perché due persone dovevano protestare per essere stati allontanati da "Domenica In" dopo anni di successi, siamo io e la regista Simonetta Tavanti».

Lo stesso Michele Guardì chiamato in causa si dice amareggiato: «Sorpreso e amareggiato per quello che ho letto oggi sui giornali, ma se l'azienda me lo chiede sono pronto ad un passo indietro per "Domenica In". Non riesco a capire perché Magalli, partner in tante trasmissioni, abbia accolto come affronto il fatto che Raiuno mi abbia affidato il compito di ridisegnare "Domenica In", tanto da minacciare il trasloco a Mediaset e la rinuncia alla conduzione di "Fantastica". Magalli uno dei nomi che avevo in mente per la conduzione. E lo resta».

C'è poi Costanzo che dice di non volere affatto modificare il cast del programma. Niente Magalli dunque. Magalli replica: «Costanzo o no, se la Rai rispetta gli impegni presi con ed il gruppo de "I cervelloni", vado via. Costanzo non è l'unico con cui ho parlato a Mediaset. Lui mi ac- a "Buona domenica" poi non ne abbiamo più parlato. "Domenica In" l'ho chiesta io; hanno accettato l'unica condizione che io avevo posto e cioè che il programma venisse realizzato da me con il gruppo degli autori de "I velloni". E poi vanno a chiamare Guardì». La «Domenica» Rai smette di affilare estenuanti, lunghi coltelli. (nev. bon.)

TEATRO & TEATRI

Pani, l'umorismo cinico di Don Giovanni vecchio

E il repertorio italiano? A Roma tre proposte chiudono in questi giorni, ma poi andranno in giro. Al Valle il regista Augusto Zucchi riprende, cosa che alle novità nostrane accade rado, **Giovanni e il suo servo**, con cui Rocco Familiari il premio Idi 1982. Come Schnitzler fece con Casanova, l'autore mostra il famoso seduttore da vecchio (presumendolo sopravvissuto all'appuntamento con la statua del Commendatore), tenacemente e turpemente dedito alle sue consuete attività. Al solito infatti Don Giovanni mente e corrompe, e slealmente si avvale dei privilegi di classe pur di continuare in maniacale collezionismo dal quale è esclusa ogni partecipazione affettiva, ché le sue pulsioni solo cerebrali: benché minato nel fisico e in pratica sopravvissuto a se stesso, continua a imporsi grazie alla forza della sua determinazione, in mondo dove viene guardato con commiserazione e disprezzo, ma dove in realtà nessuno sembra avere l'energia di contrastarlo davvero. L'allestimento è sobrio, con giovani comprimari mascherati, più mimi e ballerini che attori; quasi unico a faccia scoperta, Zucchi se la cava validamente come il servo. E ha classe prestazione di Corrado Pani, che insinua un po' di cinico umorismo nella devastazione fisica del personaggio, nonché sospetto di malinconia nell'eloquenza alla lunga un po' sterile del dettato.

Intanto al Nazionale **Pirandhorror** scritto e diretto da Marco Maltauro trascende lo scherzo goliardico sull'intoccabile fra i nostri grandi drammaturghi grazie a un'esecuzione di impeccabile buonumore. Perversamente si immagina che l'autore dei «Sei personaggi» sia stato ucciso a pistolettate (ma è fantasiosa anche la versione qui data per ufficiale, secondo cui sarebbe morto suicida) dalla moglie gelosa che lo aveva colto sul fatto con la propria sorella, a nome Marta (!). La rivelazione giunge in una notte di tempesta agli occupanti del sinistro villino dove il misfatto, acquistato da fedele discepolo del Maestro, nonché amante della predetta Marta, poco dopo l'ispezione di un ingegnere in tenuta da Sherlock Holmes, chiamato a rendersi con di certe crepe preoccupanti. Sono 105' filati di comicità semidemenziale alla Dracula, in un impianto scenico Paola Bizzarri appropriatamente funereo e recitati gustosamente, in particolare da Franco Mescolini, Palla Pavese e dalla energica, brillante Federica Born.

Infine, all'Argot si raccomanda **Privacy** di Duccio Camerini, teorema a cinque personaggi organizzato con intelligente perizia; se non mancasse di contorno - c'è solo quanto è indispensabile alla trama - e se non si esaurisse un po' prima della fine, sarebbe impeccabile. I 90' si svolgono in tre ambienti diversi (la stessa stanza, in tre momenti della sua storia) che si alternano senza sforzo grazie a un girevole concepito da Tiziano Fario, mescolando passato, presente e futuro, non necessariamente in quest'ordine. I cinque sono un critico letterario ispido e egoista; un suo viscido amministratore; sua cameriera ignorante ma ambiziosa; un fratello; un ragazzetto nevrotico. La vicenda, che ha un risvolto giallo, ruota intorno alla morte improvvisa non chiara del critico, e ciascuno dei personaggi ne con una illusione di verità. Al successo della serata contribuisce l'eccellente interpretazione dell'autore, anche regista, come il pivot, particolarmente bene affiancato da Lucrezia Lante della Rovere e dallo spiritato Elas Roca Rey.

Masolino d'Amico

«Kolya» del ceko Jan Sverak: un violinista sposa per finta una bella russa

Voglia di tenerezza in salsa slava

Candidato all'Oscar per l'opera straniera

ATTENZIONE nome di Jan Sverak: nominato all'Oscar nel '92 per la sua opera prima «Scuola elementare», vincitore nel '94 Premio della Critica a Venezia con la parodia fantascientifica «Accumulator 1» e ora di nuovo nella cinquina dell'Academy per il miglior film straniero con «Kolya», il giovane regista ceko è un autore che potrebbe conquistare le simpatie di Hollywood. Gioca sui generi più disparati in maniera abile, tanto che le pellicole in patria sono grandi successi di botteghino.

Siamo a Praga nell'88, dove il violoncellista Frantisek Louka, la cui carriera di solista è stata distrutta da una rispostaccia data a un burocrate comunista, vivacchia può, suonando ai funerali e rinnovando le incisioni sulle pietre tombali. Scapolo impenitente, ma attratto dall'idea di potersi pagare i debiti e comprare un'utilitaria, il musicista accetta di sposare a pagamento una bella russa. Non sa il poveretto che per la donna si tratta di un primo passo strategico verso l'Occidente. Presto la moglie fasulla se ne fugge in Germania, dove l'aspetta il fidanzato, lasciando il figlioletto di 5 anni affidato alle cure della nonna, che si ammala e muore. Nel mirino della polizia segreta, Louka costretto a occuparsi del bambino come se fosse davvero papà; e per di più Kolya ha la nazionalità e parla la lingua dell'odiato invasore. Contrappuntata dalle visite del protagonista all'anziana madre patriottica, alla quale non ha il coraggio confidare i suoi guai, e da piccole avventure fra la lacrima e il sorriso, la relazione dell'adulto con il bambino passa prevedibilmente dalla diffidenza all'amore; mentre la rivoluzione di velluto arriva giusta giusta a consentire a Kolya di ricongiungersi alla mamma e a Louka di riprendere l'attività artistica interrotta.

Realizzato in famiglia perché Jan è figlio di Zdenek Sverak, sceneggiatore ed eccellente protagonista del film (benissimo doppiato dal nostro Omero Antonutti) «Kolya» è prodotto di un'identità nazionale riconquistata dopo decenni di repressione. La chiave è leggiadra: ci sono parecchi spunti umoristici in quella tipica cecoslovacca che ritroviamo anche nei titoli americani di Milos Forman, un'accattivante voglia di tenerezza e un'ottimistica capacità di tradurre il dramma in commedia.

Alessandra Levantesi

di Jan Sverak
con Zdenek Sverak, Andrej Chalimon, Libuse Safrankova
Produzione Ceka
1996
Genere: commedia
Cinema: **Centrale** di Torino; **Mignon** di Milano; **Rivoli** Roma

Una scena di «Kolya»: il violinista si affeziona al figlio della moglie falsa

Nel film, poca neve per Smilla

Si perde l'atmosfera originale del libro

VIVE a Copenaghen, veste elegantemente, è figlia di barone della medicina, fa cartografa ed è anche attraente: questo, nel best-seller di Peter Hoeg (Mondadori), l'identikit di «Smilla». Il che ne farebbe un'eroina tradizionale, non fosse per quel «senso per la neve» che allude alle sue radici «inuit» (gli eschimesi della Groenlandia). Nata a Qaanaaq e allevata nei primi anni di vita da mamma cacciatrice di foche, Smilla ha forgiato carattere e interiorità in sintonia con i ritmi segreti di una natura ostica e affascinante, perennemente imprigionata nel ghiaccio. E il suo cuore batte dalla parte dei connazionali immigrati in Danimarca, in quanto nel ricco Paese degli ex colonizzatori rappresentano la fascia sociale povera ed emarginata.

Nell'adattare sullo schermo il romanzo, il regista Bille August («Con le migliori intenzioni») si è perso per la strada proprio questi elementi peculiari e inediti, cosicché il thriller si riduce al suo scheletro di mero racconto di genere. Insospettita dalla morte liquidata come accidentale di un suo piccolo amico inuit, precipitato da un tetto, Smilla comincia a indagare per conto suo. Isaia aveva il terrore del vuoto; e non sfugge alla super-esperta che le impronte nella neve indicano il passo frettoloso di chi è inseguito. Con la collaborazione di uno strano tipo chiamato il «Meccanico», di cui si innamora nonostante il comportamento di lui sia ambiguo alla fine, Smilla scopre dietro al presunto incidente un'incredibile trama nera: tutto ruota intorno a certe misteriose spedizioni scientifiche in Groenlandia e agli interessi di un potente gruppo economico. Abbandonando l'io narrante del libro, il film perde il contrappunto dell'aspra, combattiva reattività della protagonista a ciò che le succede. Tuttavia in un contesto fuggevoli apparizioni di interpreti di rilievo come il «cattivo» Richard Harris o Vanessa Redgrave, l'emergente Julia Ormond si disimpegna con rispettabile professionalità. E Gabriel Byrne figura bene nel difficile personaggio del Meccanico. [a. le.]

IL SENSO DI SMILLA PER LA NEVE
Bille August
con Julia Ormond, Gabriel Byrne, Richard Harris
Danimarca-Germania-Svezia 1997.
Thriller. Cinema: **Olimpia 1** di Torino; Ambra Milano; **Cola di Rienzo e Barberini** di Roma

NOTIZIE

Il processo a Sofri diventa spettacolo

ROMA. Rivivrà in palcoscenico il processo contro l'ex leader di Lotta continua Adriano Sofri, condannato per l'omicidio del commissario Calabresi. L'idea è dell'avvocato Luigi Di Majo, da anni anche attore e conduttore televisivo. Di Majo è deciso a realizzare lo spettacolo entro i primi di luglio a Roma. Il cast è da definire, ma si sa che nel ruolo della difesa ci sarà Piera Degli Esposti.

Bloccata «Penny Lane»

LONDRA. Paul McCartney ha ottenuto un'ingiunzione dell'Alta Corte britannica per impedire la vendita all'asta del testo originale di «Penny Lane», uno dei maggiori dei Beatles. La vendita «memorabilia» dei Beatles si sarebbe dovuta svolgere ieri Tokyo e a Londra.

Orchestra Europe successo Ferrara

FERRARA. E' terminato fra le ovazioni del pubblico l'atteso concerto della Chamber Orchestra of Europe, diretta al teatro Comunale di Ferrara da Gennadi Rozhdestvensky, 66 anni. Il celebre direttore dell' orchestra di Mosca - che non è frequente riuscire ad ascoltare in Italia - non ha però concesso bis dopo la scintillante esecuzione dell'«Hommage au public Russe» di Johann Strauss figlio, che ha chiuso programma.

Riapre dopo 23 anni il M Palermo

PALERMO. Dopo 23 anni di chiusura, il 12 maggio il Teatro Massimo Palermo riaprirà i battenti. La riapertura avverrà a lavori ancora in , ma darà modo ai cittadini di riappropriarsi del monumento, inaugurato il 16 maggio del 1897 il «Falstaff» di Giuseppe Verdi. Mercoledì prossimo, a Palazzo delle Aquile, si terrà la conferenza stampa di presentazione della stagione, cui prenderanno parte il sindaco di Palermo Leoluca Orlando, l'assessore al centro storico Emilio Arcuri, l'assessore alla cultura Francesco Giambrone, il sovrintendente dell'ente Attilio Orlando e il direttore artistico Marco Betta.

OGGI PUOI AVERE UNA PEUGEOT 106 CON

13.320.000*

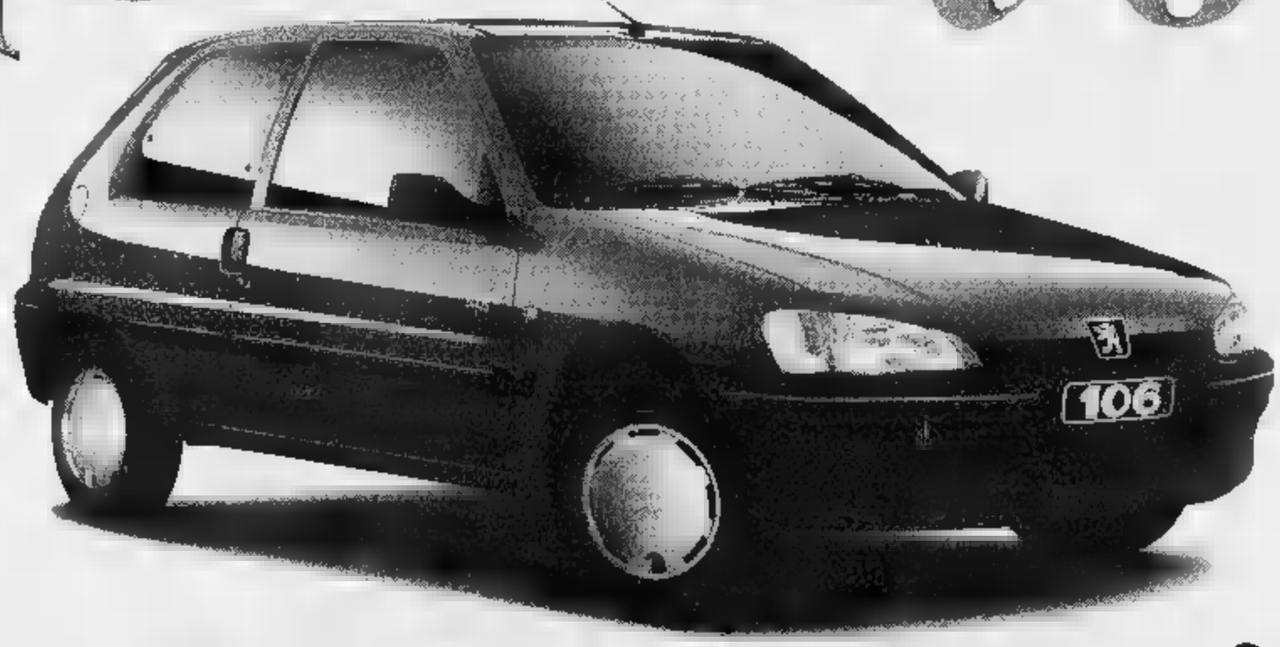

*VERSIONI 1124 CM³ E 1360 CM³ OFFERTA VALIDA FINO AL 30/04/97 IN ASSENZA DI AUTO DA ROTTAMARE. PER TUTTE LE VETTURE DISPONIBILI

OPPURE UNA 106 CON ARIA CONDIZIONATA CON UNO SCONTO DI 2.050.000 LIRE**

SE HAI UN'AUTO DA ROTTAMARE CON PIU' DI DIECI ANNI, GRAZIE A PEUGEOT E AGLI INCENTIVI DEL GOVERNO, PUOI AVERE UNA 106 GIA' CON 13.320.000 LIRE*. SE INVECE NON HAI UN'AUTO DA ROTTAMARE, POTRAI SCEGLIERE UNA 106 CON L'ARIA CONDIZIONATA E AVERE UNO SCONTO DI 2.050.000 LIRE**. PEUGEOT 106 HA TUTTI I NUMERI PER PIACERTI ANCORA DI PIU'.

CONCESSIONARI PEUGEOT DI TORINO E

106 PEUGEOT

PEUGEOT. L'AUTO SEMPRE

DAIDOLA	DUE		CENTRAUTO 2001			V.A.S.A.S.	L'AUTOMOBILE	
TORINO Via Botticelli, 82 tel. 011/205.44.44 Via Nizza, 50 tel. 011/650.50.04	TORINO Corso Francia, 113 tel. 011/433.66.01 Corso Turati, 28 tel. 011/568.09.16	NIVOLI Corso Francia, tel. 011/959.66.76	CIRIÉ Via Torino, 126 tel. 011/920.88.90 LANZO Via Cafasse, 2 tel. 0123/28.720	NICHELINO Via Cast. Moncalieri, 2 tel. 011/606.40.28 CARIGNANO Str. Orbassano, 5 tel. 011/969.72.76	CHIERI Str. Pedana Inferiore, 114 tel. 011/947.22.66	CHIVASSO Corso G. Ferraris, 18 tel. 011/917.18.20	BRICHERASIO Str. Pinerolo, 101	IVREA C.so Vercelli, 115 tel. 0125/617.000 SCARMAGNO Via Montelenghe, 10

TIVU' A TIVU'

Allo show di Pippo Chennedy bravi, lunghi e un po' vecchiotti

IL difetto maggiore del «Pippo Chennedy Show» [redacted] Raidue è che sa di vecchio. Tutto simile, tutto uguale ad «Avanzi», la Dandini, l'ambientazione, («ambiente»), la satira politica e quella televisiva, i personaggi, alcuni ereditati direttamente da «Avanzi», altri [redacted] «Tivvucumprà», un programma condotto da Michele Mirabella [redacted] Tony Garrani nell'estate del '75, che [redacted] ebbe il suc[redacted] che meritava, [redacted] che ha evidentemente sparso i suoi semi. E' per questo che gli ascolti non sono [redacted] (3 milioni 200 mila telespettatori l'altra sera): [redacted] setta non ha conquistato [redacted] adepti, attestandosi sul so[redacted] pubblico di affezionati. Mentre la trasmissione immediatamente precedente sulla stessa rete, «Anima mia», tagliava trasversalmente [redacted] pubblico, il «target» prevedeva soltanto l'appartenenza [redacted] un'ampia fascia [redacted] età, fra i [redacted] i cinquant'anni mal contati. Ed era [redacted] taggiato.

Serena Dandini, la conduttrice, gransimpatica, è però ormai essa stessa un personaggio, ricopre un ruolo: e per questo risulta rilevante il mancato cambiamento. La differenza, esteriore, con altri presentatori, i classici Baudo/Bongiorno, ma anche i nuovi, Fazio/Bonolis, sta nella maggiore caratterizzazione della Dandini: lei non dice soltanto «ed ecco a voi», [redacted] è parte integrante della recita. Quindi rischia di diventare stucchevole. I fratelli Guzzanti sono proprio bravi: Sabina, nelle imitazioni di D'Alema, di Valeria Marini è straordinaria. Non soltanto per mutazione fisica, ma perché riesce a cogliere particolari [redacted] voce, della postura, del movimento degli occhi, che distillano l'essenza del personaggio. La satira, poi, è [redacted] bel pasticcio. Prima di tutto perché per fare satira [redacted] deve detestare la vittima della medesima, non bisogna essere dalla sua parte. Inoltre, la degradazione, la degenerazione della vita politica italiana ha fatto sì che di satira, sia pure involontaria, siano farciti televisione e giornali. Basta che gli organi di informazione riportino quello che sta veramente accadendo, il cosiddetto «teatrino», e il programma comico (tragicomico) è bello e fatto. Detto questo, venerdì Corrado Guzzanti ha [redacted] un Veltroni realistico nel [redacted] camaleontismo, [redacted] barcamenarsi su tutto, dalle droghe leggere all'Albania alla legge sul teatro. Domanda: «Ma per cacciarli, come distinguete gli albanesi buoni da quelli cattivi?». Risposta: «A occhio».

Poi c'è la satira sulla televisione [redacted] scrupoli, interpretata sempre da Guzzanti nel ruolo di Pippo Chennedy. Chennedy [redacted] un presentatore disposto a tutto per l'audience. Casi umani, dolore fisico, [redacted] il consueto repertorio di ordinaria tv. Guzzanti dardeggia lampi d'odio dagli occhi, mentre falsamente sorride, la sintesi [redacted] mirabile, [redacted] è il concetto che [redacted] è nuovo, lo stesso Guzzanti, a esempio, quante volte ha preso in giro Minoli? Si ironizza [redacted] troppe cose, senza legami tra loro, sui giovani, sui quarantenni disincantati, sui ricchi ignoranti, sui [redacted] pentiti, su Internet, sulle sette, sui notai da video. Si fa musica in diretta (Franco Battiato l'altra sera) e si gioca pure, interattivamente: c'è un percorso sceneggiato, chi telefona deve scegliere tra alcune «risposte possibili» interpretate da Olcese e Margiotta. Il tutto termina quasi alle 11 e mezzo. Troppo.

Alessandra Comazzi

I FILM DI OGGI IN TV

Programmi in pericolo

MOBIUS
1995, alle 20,50 su Raidue; dur. 90'

Di Noel Sterret, con Leslie Stevens, David Weck. Dede, una giovane esperta di informatica, viene mandata per conto del governo Usa a inserire clandestinamente un programma all'interno del computer [redacted]lla Inocumation. Nell'azienda finisce per innamorarsi di Chip, [redacted] dei responsabili della compagnia. Insieme scoprono che il dischetto del programma contiene un virus.

[redacted] SELVAGGIA
1978, alle 20,35 su Retequattro; dur. 135'

Di McLaglen, con Roger Moore. Sir Edward Matherson convoca l'avventuriero colonnello Faulkner a cui chiede di liberare l'ex presidente d'uno Stato africano destituito da [redacted] golpe.

[redacted]
1956, [redacted] 20,30 su Tmc; dur. 105'

Di Richard Brooks, con Robert Taylor, Stewart Granger. Nel Dakota le mandrie dei bisonti [redacted] quasi estinte. Charles è un cacciatore sanguinario che odia gli indiani, Sandy invece si innamora di un'indiana.

IO & VERONICA
1992, alle 22,50 Retequattro; dur. 100'

Di Don Scardino, con Elizabeth McGovern, Patricia Wettig. Nella vita della giovane Fanny, che abita in una casuccia sulla costa [redacted] New Jersey, rientra ancora [redacted] volta sua sorella Veronica, tanto «estroversa» quanto Fanny è timida e riservata. Veronica ha, come sempre, bisogno di aiuto: sta per andare in prigione e deve lasciare [redacted] qualcuno le sue due bambine.

LA SPOSA [redacted]
1968, [redacted] 23 su Tmc; dur. 110'

[redacted] Truffaut, con Jeanne Moreau. Cinque perditempo provocano accidentalmente la morte di un poveretto che si è appena sposato. [redacted]el giro di [redacted] anni vengono uccisi ad uno ad [redacted]. E' la vedova che si sta vendicando...

IL GIUDIZIO [redacted]
1961, all'1,35 su Italia 1; dur. 95'

Di e con Vittorio De Sica, con Alberto Sordi, Vittorio Gassman, Fernandel, Jack Palance, Silvana Mangano, Renato Rascel. Siamo a Napoli, in una giornata qualunque. All'improvviso una voce tonante dal cielo annuncia per quello stesso giorno l'inizio del Giudizio Universale. Viene man mano presa sul serio. C'è chi si dispera, chi si pente, chi si tuffa nei piaceri, chi è incredulo. Ma all'ora stabilita si scatena solo un temporale.

ACQUISTA GSM [redacted] a 50.000 lire AL MESE
Watt Radio
Tel. 011/20.78.18

ANTENNA

[redacted]
La Bibbia [redacted] Raiuno (*Davide*, 20,45), Enzo Jannacci e Syria a *Quelli che il calcio* (Raitre, 14,25). Franca Valeri e Ursula Andress a *Fermata d'autobus* (Raitre, 12,10), [redacted] ministro Tiziano Treu [redacted] *Affari di famiglia* (Raitre, 20), i bambini albanesi [redacted] campi profughi e il re del Marocco Hassan II a *Tv 7* (Raiuno, 22,30).

[redacted]
Ettore Bernabei, coproduttore con gli americani della [redacted] biblica, dice che per Davide «si è cercato di sfuggire ai modelli classici della cinematografia che ce lo ha [redacted]pre mostrato [redacted] eroe [redacted] macchia. Anche lui aveva le sue contraddizioni. Però [redacted] segno della sua grandezza era anche nella capacità di riconoscere ed espiare i propri errori. Per questo, anche, fu generoso». Bernabei [redacted] tentato [redacted] far fare Betsabea (prima moglie di Davide) [redacted] un'italiana, ma gli americani si sono opposti. Gli unici italiani del cast, perciò, sono Franco Nero (Natan, consigliere spirituale), Lina Sastri (Abigail, seconda moglie di Davide) [redacted] Marco Leonardi (Uriah), calabrese, 27 anni, noto per [redacted] partecipazione a «Nuovo cinema Paradiso» di Tornatore e coprotagonista con Raoul Bova del film «La frontiera». Stefano Munafò, vice di Sergio Silva nella nuova struttura Cinemafiction, annuncia che dopo l'Antico Testamento [redacted] Rai proporrà gli «Atti degli Apostoli», [redacted] «Vita di Gesù», le «Beatitudini» [redacted] altre iniziative s[redacted] temi della religione: «Se vogliamo fare [redacted] televisione che sia di alto livello e al tempo stesso popolare, una televisione che proponga cultura e idee e non solo strumentalizzazioni spettacolari, dobbiamo sviluppare l'idea base che sta dietro la Bibbia, e le intuizioni che Bernabei e un gruppo di cattolici portarono nella Rai degli Anni Sessanta».

DORELLI & GOGGI
Johnny Dorelli e Loretta Goggi tornano in tv con la sit-com *Due per tre* (stasera, Canale 5, 18,10). «A dire il [redacted] - dice Dorelli - non c'è proprio nessun ritorno. Dalla tv non me ne sono andato: sono un attore e faccio diverse esperienze. La tv [redacted] una di queste». La coppia ha incassato nove miliardi con lo spettacolo teatrale «Bobby [redacted] tutto». La Goggi dice di essere una persona che ha bisogno di stimoli continui. «Fortunatamente sto con un compagno (Gianni Brezza) che è un pazzo. Si sveglia la mattina e mi dice: vado in Uganda. Litighiamo [redacted]o ma per risolvere i conflitti non teniamo il broncio. Piuttosto uno dei due prende la valigia e parte. Poi ritorna. Per un buon ménage familiare ci vuole lo scontro, non il compromesso».

[redacted]
Le troupe televisive della Rai hanno ricevuto l'ordine di non inquadrare i microfoni della concorrenza (con i simboli delle varie radio) in occasione delle interviste «volanti» [redacted] politici. Essendo l'impre[redacted] pressoché impossibile [redacted] stato allora chiesto ai giornalisti delle radio private di evitare di avvicinare il microfono alla bocca del politico di turno quando è in azio[redacted] la Rai. Anche questo però è evidentemente impossibile. Si è quin[redacted] suggerito [redacted] impedire [redacted] giornalisti delle radio private l'accesso [redacted] luoghi per cui è necessario il pass della stampa parlamentare. Proposta impraticabile anche questa. Alla fine il direttore della Rai, Paolo Ruffini, ha chiesto all'azienda [redacted] poter mettere il logo di viale Mazzini sui microfoni utilizzati dai giornalisti della Rai. E chi sa se si potrà fare. Tutto questo affannarsi ha una sola causa: la crescita dei dati di ascolto delle radio private, molto allarmante per viale Mazzini.

Giorgio Dell'Arti

I PROGRAMMI DI OGGI

RAIUNO

Telegiornale: 13,30 (7323); 20 (323); 22,25 (826708); 0,05 (648-4518); 2,55 (8212347);
6 — **Euronews**, attualità (4410)
6,30 **Check - up**, rubrica. Con Annalisa Manduca. (69062)
7,30 **Aspetta la banda**, musicale (3197)
8 — **L'albero azzurro: il giorno del gatto**, varietà ragazzi (19-46)
8,30 [redacted] Zecchino... **Domenica**, musicale (4169-256)
9,35 **Settimo giorno**, rubrica (364-[redacted])
9,55 **Benedizione** [redacted] **S.Messa e Angelus**, attualità (7659569)
12,25 **Linea verde**, rubrica. Con Sandro Vannucci. (3072217)
14 — **Domenica in**, varietà. Con Mara Venier. (6716101)
15,50 **TGS Cambio di campo**, rubrica sportiva (1208304)
16 — **Domenica in**, varietà. Con Mara Venier. (1684678)
16,50 **TGS Solo per i** [redacted]**i**, rubri[redacted] sportiva (7801946)
17 — **Domenica in**, varietà. Con Mara Venier. (46365)
18 — **TG1 Flash**, attualità (53526)
18,10 **90 minuto**, rubrica sportiva (2326556)
19 — **Domenica in**, varietà. Con Mara Venier. (60168)
19,35 **Che tempo fa**, rubrica (2660630)
19,40 **Domenica in**, varietà. Con Mara Venier. (790965)
20,30 **TG1 Sport**, rubrica sportiva (24507)
20,45 **Davide - 1a parte**, film storico. Regia [redacted] Robert Markowitz, con [redacted] Parker, heryl Lee, Maurice Roeves (937694)
22,30 **TV7**, rubrica - Settimanale del TG1. [redacted]
23,30 **Kermesse**, attualità - La donna autunno/inverno '97/98. (53491)
0,20 **Agenda - Zodiaco - Che tempo fa**, rubrica (8450182)
0,25 **Speciale sottovoce: Giu[redacted] Einaudi**, rubrica. Con Gigi Marzullo. (82453)
0,55 **Arriva John Doe**, [redacted] commedia (Usa, 1941). Regia di Frank Capra, con Gary Cooper, Barabra Stanwick (13993-618)
3,10 **Vite di protagonisti**, rubri[redacted] (2066627)
[redacted] **musei Vaticani**, rubrica (3602569)
5,25 **Separé: Mina, gemelle Kessler, Milly**, musicale

RAIDUE

Telegiornale: 7 (2678); 13 (0615); 20,30 (23676); 23,15 (845765);
6,40 **Videocomic**, varietà (5125897)
7,05 **Mattina in famiglia**, varietà. Con Barbara D'Urso e Tiberio Timperi. (64720694)
10,05 **Dov'è finita Carmen Sandiego?**, cartoni (9134507)
10,20 **Domenica Disney mattina**, varietà ragazzi (2972168)
10,35 **Classic cartoon**, cartoni (53-48439)
10,40 **Compagni di banco a 4 zampe**, documenti (9137365)
10,50 **Darkwing Duck**, cartoni (91-36323)
11,15 **Disney News**, [redacted]rietà ragazzi (5323668)
11,20 **Classic Cartoon**, cartoni (9147782)
11,30 **Mezzogiorno in famiglia**, varietà. Con Tiberio Timperi e Barbara D'Urso. (872304)
13,20 **TG2 Motori**, rubrica sportiva. (9258859)
13,30 **Telecamere**, rubrica. Con Anna La Rosa. (95217)
13,55 **Meteo 2**, rubrica (7955507)
14,05 **Domenica Disney pomeriggio**, varietà ragazzi (489-1439)
14,10 **Aladino**, cartoni (3082520)
14,30 **Dinosauri**, cartoni (1365)
15 — **Raw Toonage**, cartoni (88-912)
15,25 **Quell'uragano di papà**, telefilm (7228217)
15,55 **Il Re dei Grizzly**, film avventura (Usa, 1970). Regia di Ron Kelly, con Chris Wiggins, John Yesno, Hugh Webster (5586236)
17,30 **Quando ridere faceva ridere**, rubrica (3133675)
[redacted],55 **Meteo 2**, rubrica (7229101)
19 — **Hunter**, telefilm (47217)
19,50 **TGS domenica sprint**, rubrica sportiva (9026323)
20,50 **Mobius**, film thriller (Usa, 1995). Regia di Noel Starrett, con Leslie Stevens, David Weck (909781)
22,30 **Macao**, attualità (86149)
23,30 **Meteo 2**, rubrica (11110)
23,35 **Protestantesimo**, rubrica (84-95688)
0,05 **Gli occhi, la bocca**, [redacted] drammatico (Italia, 1982). Regia [redacted] Marco Bellocchio, con Lou Castel, Michel Piccoli (8094724)
1,40 **L'Italia delle regioni: Campania**, documenti (7219163)
2,40 **Doc Music club**, musicale (9062231)
2,50 **Diplomi universitari a distanza fino alle 5,55** (9632-0365)

RAITRE

Telegiornale: 14,15 (734014); 19 (55236); 23,30 (61615); 0,20 ([redacted]7);
8,30 **Fuori orario** (8511743)
8,40 **Buongiorno musica**, [redacted]sicale (7493014)
10,15 **La Rai(3)chevedrai**, rubrica (6411946)
10,30 **Nel regno degli animali**, documenti (3025588)
12,10 **Fermata d'autobus**, [redacted] - *La ricchezza*. (9027052)
12,45 **Atletica leggera:** [redacted] **campestre**, sport - Campionati del mondo. (5819965)
14 — **TGR Telegiornali regionali**, attualità (61236)
14,25 **Quelli che aspettano**, rubrica sportiva (294782)
14,55 **Quelli che il calcio**, rubrica sportiva (23258491)
17 — **TGS Stadio Sprint**, rubrica sportiva (64781)
18 — **Miami Vice**, telefilm - *"Il Trittico"* (74697)
18,56 **Meteo 3**, rubrica (6041255)
19,35 **TGR Telegiornali regionali**, attualità (173014)
20 — **Affari di famiglia**, rubrica (69-656)
20,15 **Blob. Di tutto** [redacted] **più**, varietà (725217)
20,40 **Elisir**, attualità. Con Michele Mirabella. Il tema di questa sera [redacted] "il fegato". Quali [redacted] malattie che lo colpiscono, come [redacted] possono prevenire. In collegamento con l'ospedale S. Giovanni Battista "Le Molinette" di Torino il Professore Mario Rizzetto. (843656)
22,25 **TGS La domenica sportiva**, rubrica sportiva (906-7607)
23,40 **TGR Telegiornali regionali**, attualità (4825149)
23,45 **TGS La domenica sportiva**, rubrica sportiva (155-3166)
0,30 **Calcio: Campionato serie A**, sport - Sintesi. (4871057)
1,30 **Appuntamento al cinema**, rubrica (5998618)
1,35 **Fuori orario. Cose (mai) viste**, rubrica (70752453)
2,10 **Gabriele La Porta: Mestiere di vivere**, attualità (685-3750)
2,35 **Little** [redacted] **1a parte**, . Regia di Francesco Massaro, con Ferrucio Amendola (845-3660)
4 — **Le mani** [redacted] **città**, film drammatico (Italia, 1963). Regia di Francesco Rosi, con Rod Steiger, Salvo Randone (6235160)

CANALE 5

Tg5: [redacted] (38306472); 13 (77688); 20 (2101); 0,15 (3705250); 2 (6372144); 3 (281660); 3,35 (6357231); 5,30 (43580637);
9 — **Le frontiere dello spirito**, attualità (3170033)
9,45 **Gala**[redacted], documenti (472-1901)
10,15 **Buck - Ai confini del cielo**, film avventura (Usa, 1991). Regia di Anthony Richmond, con William Berger, Jesse Alexander (8077472)
12,15 **Super. La classifica dei dischi della settimana**, musicale. Ospiti musicali il gruppo scozzese i Texas e i Dirotta su Cuba. (1255491)
13,22 **Buona Domenica**, varietà. Con Maurizio Costanzo e Fiorello, Claudio Lippi, Paola Barale. Ospiti della puntata di oggi Wendy Widham, Claudia Koll, Gianfranco Iannuzzo, Massimo Ranieri e i Jalisse. Tra gli ospiti musicali anche il gruppo "I cattivi pensieri". Sarà presente il chirologo egiziano Victor Dimitri che leggerà la mano agli ospiti in studio. (229139439)
18,10 **Due per tre**, telefilm. Con Johnny Dorelli, Loretta Goggi, Marta Forghieri, Alessandro Sacco, Margherita Lombardo, Sabrina Marciano, Rosanna Ruffini. - *"Panico da palcoscenico"* (80014)
19,40 **Buona Domenica**, varietà (6265830)
20,30 **Stranamore**, varietà. Con Alberto Castagna. (5773743)
22,45 **Target**, attualità. Con [redacted] De Laurentiis. - Tempo virtuale. (4832694)
23,15 **Nonsolomoda**, attualità. Con Fabrizio Pasquero. Ultimo appuntamento con la moda donna autunno / inverno: Giorgio Armani, Gianni Versace, Moschino. (4619743)
23,45 **Corto circuito**, rubrica (100-6743)
0,30 **Le notti dell'angelo**, rubrica (6906231)
1,30 **Dream on**, telefilm - *"Sotto il lavandino niente"* (6017347)
2,30 **Nonsolomoda (R)**, attualità - Settimanale di attualità. (6052453)
3,30 **Bollicine 96**, rubrica (600-0076)
4 — **La sonnambula**, film musicale (Italia, 1952). Regia di Cesare Barlacchi, con Gino Sininberghi, Paola Bertini, Alfredo Colella.

ITALIA 1

Studio Aperto: 12,25 (5710762); 18,30 (6675);
6,30 **Bim** [redacted] **Bam e cartoni animati**, varie - ragazzi (33288878)
11,30 [redacted] 12, telefilm (7472)
12 — **Grand Prix**, rubrica sportiva (29304)
[redacted] — **Guida al campionato**, rubrica sportiva. Con Alberto Brandi, Maurizio Mosca. [redacted]
13,35 **Le** [redacted]**ure di Brisco County Jr.**, telefilm (193-2081)
14,35 **Black Stallion**, film avventura (Usa, 1979). Regia di Carroll Ballard, con Mickey Rooney, Fausto Tozzi, Teri Gar, Leopoldo Trieste, e il cavallo C[redacted]lè. (4137033)
[redacted],30 **Una** [redacted] **e pola**, film [redacted]media (Usa, 1992). Regia di Nora Ephron, [redacted] Carrie Fisher, Dan Aykroid ([redacted]75)
18,52 **Fatti** [redacted] **misfatti**, attualità (20151 6854)
19 — **Star Trek**, telefilm. Con William Shatner, Leonard Nimoy, DeForest Kelley - *"Il duello"* (5410)
20 — **Mai dire gol della domeni**[redacted] rubrica sportiva. Con Gialappa's Band, Simona Ventura e il mago Oronzo. Puntata dedicata all'Oriente. (62052)
20,40 **X-Files**, telefilm. Con Gillian Anderson, David Duchnovy - *"Il volto del maligno"* (1[redacted]
22,30 **Pressing**, rubbrica sportiva. Con Raimondo Vianello (85156)
0,30 **Italia 1 sport**, rubrica s[redacted]tiva (4588347)
0,35 **Studio sport**, rubrica sportiva (5156298)
0,45 **Italia 1 sport**, rubrica sportiva (6844162)
1,35 **Il giudizio universale**, film commedia (Francia / Italia, 1961). Regia [redacted] Vittorio De Sica, con Vittorio Gasman, Renato Rascel, Paolo Stoppa, Alberto Sordi, Fernandel (1132927)
3,30 **8 millimetri (R)**, attualità. Con Paolo. Calissano e Sabrina Donadel. (6038618)
4 — **I** [redacted] **figli di Trinità**, film western (Italia, 1972). [redacted]gia di Osvaldo F. Civirani, con Franco Franchi, Ciccio Ingrassia

RETE 4

Tg4: 8,25 (63575841); 11,30 (6782); 13,30 (6043); [redacted],55 (6450656); 1,05 (3302434);
6 — **Wings**, telefilm - *"Citazione in tribunale"* (28930)
6,20 **Giudice di notte**, telefilm - *"Dalle stelle* [redacted] *stalle"* [redacted]7149)
6,40 **A cuore aperto**, telefilm - *"Verso l'infinito"* (3695656)
7,30 **Per amore della le**[redacted], telefilm - *"Sesso e menzogne"* (4240075)
8,45 **Affare** [redacted], rubrica (28259-85)
9 — **Domenica in concerto**, [redacted]. Sinfonia numero [redacted] in do [redacted] opera 27 di Sergej Rachmaninov. (22-743)
10 — **S.S. Messa**, attualità (6783-694)
10,45 **La domenica del villaggio**, varietà. Con Davide Mengacci e Rosita Celentano. I due conduttori si trovano questa settimana in provincia di Bergamo ad Umiano. (1213255)
12,30 **Fatto in casa**, varietà. Con Davide Mengacci e Rosita Celentano. [redacted]
14 — **Dove comincia il sole (R)**, sceneggiato. Con Barbara De rossi, Steve Spedicato, Francesca Rinaldi, Christian Kohlund. (37912205)
18 — **Il ritorno**[redacted] **Colombo**, telefilm. Con Peter Falk. - *"Candidato per il crimine"* (24106)
20,35 **I quattro dell'Oca Selvaggia**, film avventura (GB, 1978). Regia di Andrew V. McLagen, con Richard Burton, Richard Harris, Roger Moore, Hardy Kruger, Stewart Granger, Jack Wal[redacted]n, Jeff Corey. (4883120)
22,50 **Io e Veronica**, film drammatico (Usa, 1992). Regia [redacted] Don Scardino, con Elizabeth McGovern, Michael O'Keel, Patricia Wetting, John Heard. (4008439)
1,30 **Ossessione fatale**, film drammatico (Usa, 1991). Regia di Dan Golden, con William Katt, Maria Ford (2010960)
3 — **Spenser**, telefilm - *"La morte di Hawk"* (2607540)
3,50 **Giudice di notte**, telefilm (7574569)
4,10 **Detective per signora**, telefilm (1361637)
5,10 **Caribe**, telenovela

TMC [redacted]

Telegiornale: 12,50 (457168); 19,30 [redacted]7781); 22,40 (5651014); 1,15 (808231); 3 (2818328);
7 — **Galaxy Express**, cartoni (6385)
7,30 **Zap Zap**, varietà ragazzi. Conducono Marta Iacopini e Guido Cavalleri. All'interno i cartoni Capitan Zeta, Pound Puppies, Ranma (7892149)
9,05 **Domenica sport**, rubrica sportiva. Le discipline protagoniste [redacted] puntata sono la pallacanestro, il motociclismo e il calcio (22104-678)
12 — **Angelus - Benedizione di S.S. Giovanni Paolo II**, attualità (30410)
12,15 **Sister Kate**, telefilm (887-3014)
13 — **Atletica leggera**, sport. A Torino si svolgono i Campionati mondiali di cross country. Alla competizione partecipano 700 atleti. (68-89149)
14,15 **Cartoon Network Sunday**, varietà ragazzi . Con Emanuela Panatta e Giuseppe Rispoli. All'interno Hanna & [redacted]ra. (5606897)
16 — **Tutte** [redacted] **sanno**, film commedia (Usa, 1959). Regia di Charles Walters, con David Niven, Shirley MacLaine, Gig Young, Rod Taylor, Jim Backus. (59-06491)
17,55 **... È moda**, rubrica (31976)
18,25 **Club Hawaii**, telefilm (211-49)
18,55 **Crono, tempo di motori**, rubrica sportiva. A cura di Renato Ronco. (1414166)
19,50 **TMC Sport**, rubrica sportiva (9823564)
20,30 **L'ultima caccia**, film western (Usa, 1956). Regia di Richard Brooks, con Stewart Granger, Robert Taylor, Debra Paget, Llyod Nolan, Russ Tamblyn, Constance [redacted]. (57-96052)
23 — **La sposa in nero**, film drammatico (Francia, 1968). Regia di Francois Truffaut, [redacted] Jean Moreau, Michel Bouquet, Jean Claude Brialy, Alexandra Stewart, Michel Lonsdale. (2309217)
1,40 **Galagoal (R)**, rubrica sportiva. Replica della puntata in onda su TMC2 alle [redacted].

ALLA RADIO[redacted]

RADIOUNO: Gr: 8; 13; 19; 24; 5,30
7 L'oroscopo; 7,04 Purium - Festa Ebraica. Conversazione del Rabbino Giuseppe Momigliano; 7,27 [redacted] - Culto Evangelico; 8,34 "A" come Agricoltura e Ambiente; 9,10 Mondo cattolico. Settimanale di fede e cultura ebraica; 9,30 Santa Messa. In collegamento con la Radio Vaticana; 10,17 Permesso di soggiorno. Dialogo aperto sul mondo dell'immigrazione; 11 GR1 - Ultimo minuto; 11,07 Sent la montagna. Conduce Carlo Sacchettoni; 11,45 Anteprima Sport; 12 Musei. Un viaggio tra i capolavori dell'arte in compagnia di Federico Zeri; 13,30 Fantasy. Quasi un magazine della domenica; 14,50 Tutto il calcio minuto per minuto; 17 Domenica sport; 18 Radiouno musica; 18,30 Pallavolando - 1a parte; 19,15 Tutto basket. In collaborazione con la Lega Nazionale Pallacanestro; 19,50 Pallavolando - 2a parte; 20,10 Ascolta si fa sera; 20,20 Calcio: Roma - Bologna. Posticipo Campionato Serie A; 22,50 Bolmare; 23 GR1; 23,08 Piano [redacted] di luna in compagnia di Memo Remigi e Luciano Simoncini.

RADIODUE: Gr: 6,30; 7,30; 8,30; 12,30; 13,30; 19,30; 22,30
7,17 Vivere la Fede. Il settimanale religioso di Radiodue; 8,45 L'Arca di Noè. Dove gli animali si incontrano; 9,30 Da dove chiama? Con Paolo Villaggio, Milena Vukotic, Gianfabio Bosco, Ettore Conti e Diego Parassole; 11,15 Vivere la Fede; 11,40 La bibbia; 12 L'Angelus; 12,15 GR Regione; 12,50 Duty Free; 14 Consigli per gli acquisti; 15 Quelli che la radio...; 17,30 Strada facendo; 18,30 GR2 - Anteprima; 22,40 Fans Club.

RADIOTRE: Gr: 8,45; 18,45
7,30 Prima pagina; 9 Appunti di volo; 10,15 Terza pagina. 10,30 I concerti Telecom Italia; 12 Uomini e Profeti; 13,30 Domenica musica; 14,30 Club d'ascolto; 15 Italiani a venire; 16,30 Vedi alla voce; 18 Scaffale; 19,02 Ecuocco; 20,05 Tempi moderni; 20,45 RadioTre Suite; 21,30 Radiotre e l'Enciclopedia multimediale; 23 Audiobox, darive magnetiche a più voci.

TMC2

7 — **The Mix**, musicale (82748656)
14 — **Basket NBA: Chicago Bulls - Seattle Supersonix**, sport (761365)
16 — **Pattinaggio artistico: Campionati mondiali**, sport (51217526)
18,50 **Cinema e cinema**, rubrica (1966217)
18,30 **Cartoon Network**, cartoni. Condotto da Emanuela Panatta e Giuseppe Rispoli. (2966660)
[redacted] **Pattinaggio artistico: Campionati mondiali**, sport (786678)
22 — **Galagoal**, rubrica sportiva. [redacted] Massimo Caputi e Martina Colombari. (342168)
— — **Prince: Sign O' the times**, film musicale.

TELE+1

12 — **Sophie and the moonangher**, film drammatico (5526323)
13,55 **La lettera scarlatta**, film drammatico (96246728)
16,[redacted] **Cerca e distruggi**, film thriller (7705-439)
17,50 **Ed Wood**, film biografico (64792410)
20 — **Crossroads - Musica e Cinema**, rubrica (548217)
20,15 **Set: Speciale Oscar 1997**, attualità (4166255)
20,35 **Set - Il** [redacted]**ornale del cinema**, [redacted]ca (949205)
[redacted] — **My life - Questa mia vita**, film drammatico (682675)
23 — **Frankestein** [redacted] **Mary Shelley**, film orrore

TELE+2

16 — **Basket: NCAA - Regionale**, sport (8918762)
11,15 **World Superbike Australia (R)**, sport (1939385)
13,15 **Calcio: Liga**, sport (2411856)
15 — **Basket: Coppa Italia Final Four**, sport (6141520)
17 — **Volley: Campionato Italiano**, sport (53758[redacted])
19 — **Trans World Sport (R)**, rubrica sportiva (756323)
18,30 **Telesport**, rubrica sportiva (827168)
18,45 **+2 Sera**, rubrica sportiva (694439)
20,30 **Calcio: Roma - Bologna**, sport (89-3304)
22,35 **+2 Gol**, rubrica sportiva (360472)
22,45 **Basket: NCAA - Regional Finale**, sport (3206675)
0,30 **World Superbike Australia**, sport

TELE+3

16 — **Musica sacra: J. Brahms - Requiem tedesco op45**, musicale [redacted]13217)
11,[redacted] **Musica Sinfonica: Mozart - per pianoforte n23**, musicale (23683267)
11,55 **Speciale John Williams**, documenti (91260033)
13 — **MTV Europe**, musicale (86020526)
19,05 **+3 News**, attualità (1923694)
21 — **Musica Barocca: Vivaldi - Concerto per 4 violini**, musicale (181781)
21,15 **Count** [redacted] **The real king** [redacted] **swing**, documenti (4810120)
22,15 **Concerto Sinfonico: C Debussy - Tre notturni**, musicale (237656)
22,40 **I.Stravinsky: Le chant du rossignol**, musicale (675830)
23,05 **P. Boulez: Livre pour cordes**, musicale (3653526)

[redacted] ALLO [redacted]

[redacted] registrare il Vostro Programma TV preferito digitate i Numeri **Show-View**, stampati accanto al programma che volete registrare, sul programmatore ShowView. Lasciate l'unità ShowView sul Vostro videoregistratore ed il programma verrà automaticamente registrato all'ora indicata. Per ulteriori informazioni chiamate il nostro numero di assistenza
(02) 269.218.15.
Dicitura del Copyright
ShowView è un marchio utilizzato dalla Gemstar Development Corporation 1996 - Gemstar Development Corp. Tutti i diritti sono riservati.
I CANALI DI S[redacted]
Rai1 1; Rai2 2; Rai3 3; Rete4 4; Canale 5 5; Italia 1 6; Montecarlo 7; Rete A 8; Videomusic 9; Tele+1 13; Tele+2 14; Tele+3 15; Svizzera 16.

Facciamo grandi produzioni su misura per il piccolo schermo
DAVIDE. IL [redacted] BIBBIA. [redacted] SERA ALLE [redacted] SU RAIUNO.
RAI RADIOTELEVISIONE ITALIANA

SPAZIO AFFARI

IMMOBILIARE VENDITA

COLLEGNO casa riattata libera sul 4 lati mq 150 abitativi più porticato e giardino, L. 350 milioni, 'La Borsa' 482.

COLLEGNO Franca libero recente soggiorno cucinotta 2 camere servizi a mansarda collegata. Casadel 377.100.

COLLEGNO viale Gramsci libero 9° piano soggiorno living 2 camere tinello cucinino 2 bagni 3 aria. Emmedue 562.

COLLEGNO vicinanze corso Francia libero 2 camere tinello cucinino servizi vera occasione. Tel. 364 491 - 0330 385 333

SAN MAURO
casciano ristrutturato immerso nel verde e panoramico unità abitativa di salone 2/3 camere cucina doppi/tripli servizi lavanderia tavernetta giardino box auto
EDILCASE 561.3535

COLLINA S. MAURO
verso Superga nuovi appartamenti in signorili ville panoramiche ottimamente esposte. Gabetti 57.67.

CUMIANA villa nuova costruzione di viste metrature rifiniture personalizzate L. 340 milioni Nordedil 568 3700.

villa bifamiliare dic '93 villaggio ottima finitura patio giardino L. 550 milioni. Gis 956 6019

GASSINO verde 2 camere cucina biservizi cantina box doppio L. 215 milioni. I Matera 591 729.

GASTONE Avigliana in palazzina contesto signorile ultimi 2 alloggi con mansarda eventuali permute e dilazioni. Tel. 167 016.196

GASTONE Avigliana nello splendido borgo medievale, casa finemente ristrutturata mq 1000 giardino L. 485 milioni Tel 167 016.196

GASTONE Rubiana casa indipendente mq 200 con rustico mq 220 da ristrutturare cortile e giardino L. 270 milioni. Tel. 167 016.196

GASTONE Sant' Antonino in palazzina ultimi 3 alloggi di varie metrature consegna immediata a prezzi imbattibili Tel. 167 016.196

GASTONE Valdisusa 300 sottotetto e taffola mq 40 terreno mq 600 richiesta L. 140 milioni. Tel 167 016.196

GRUGLIASCO libero saloncino 2 camere cucina doppi servizi box doppio L. 260 milioni. Design Case 318.1515.

recente ingresso salone 2 camere cucina doppi servizi box doppio giardino privato. Bimar Tel 43.591

G.EV. Moncalieri Santa Brigida panoramica porzione di villa bifamiliare mq 250 abitabili giardino 1000 mq. Tel. 568.4445.

NI' in palazzina ingresso soggiorno cucina box magazzino box terreno. I.G.I. 883.5440.

Rivigliasco in complesso residenziale di mq 290 su 2 piani più 160 mq seminterrato 2 posti auto, giardino privato. Eurofid 561.6777.

MONCALIERI via Pastrengo vendo bifamiliare terreno. Tel. - 0336 925.111.

villa mq vista mica 5000 mq giardino ottimo stato comoda servizi. Tel 649.0775.

NICHELINO complesso I Portici nuova costruzione signorili salone 2 camere cucina 2 da L. 250 milioni. M. Case 776.1642 - 0337 220.247.

ingresso soggiorno 2 camere na biservizi tavernetta box recente libero L. 260 milioni. Tel. 011 43.591.

ORBASSANO
via dei Mulini
TORRETTA
IMPRESA VENDE
APPARTAMENTI
soluzioni varie ed ottimali per giovani sposi
L. 143 MILIONI
TEL. 904.6700

OULX costruzione appartamenti a ville con giardino o terrazzo 1/2 camere soggiorno tavernetta o mansarda box alfaro. Bimar 0122 831.778 - 011 43.591.

PECETTO (Eremo) in palazzina appartamenti panoramici con terrazzi, giardino privato, box. Tre Si Immobili 568.3064.

PECETTO villa 300 mq posizione unica panoramica giardino alloggio custode garage A Comm. 541.848 - 549.826.

PIANEZZA adiacenze viale San Pancrazio nuova villa signorile, bel giardino, garage L. 560 milioni. Valmar 966.4959.

PIANEZZA San Pancrazio eleganti alloggi in villa, giardino, terrazzo, termoautonomo L. 250 milioni. Valmar 966.4959.

PINEROLESE casa indipendente di 2 alloggi composti da: salone, 2 camere, cucina, bagno, cantina Magazzino, 2 boxes, giardino. L. 280 milioni. Interni 011 504.751

PI centrale ultimo piano ingresso mera tinello cucinino bagno terrazza L. 185 milioni. Alberazzi 852.863.

PINO ottimo con giardino privato soggiorno cucina 2 camere 2 bagni box L. 310 milioni. Alberazzi 842.853

PINO S. Felice nuova villa unifamiliare mq 300 totali total. giardino mq 2000 L. 950 milioni Alberazzi 842.863

PINO TORINESE
In palazzina nel verde panoramico soggiorno camera cucina bagno box. Gabetti Crimea 660.4240.

PINO TORINESE posizione centrale vista incantevole villa signorile con parco 2 appartamenti alloggio custode zona servizi box 5 Auto Tel. 0338 852 3795

PINO TORINESE prestigioso libero appartamento su 2 piani per complessivi mq 270. terrazzo mq 90. Ipi 561.7091

PINO TORINESE vendesi signorile panoramico mq 130 più terrazzo e box mansarda 60 mq L. 430 milioni. Tel. 434.4443

NO TORINESE villaggio Satellite in palazzina soggiorno 3 camere cucina 2 bagni. Gabetti C 660.4240.

PIOSSASCO in stabile recente libero ingresso tinello cucinino 2 camere bagno soffitta L. 157 milioni. I.R. Casa 667 1235

PIOSSASCO palazzina costruenda ottima posizione con alloggi diverse metrature ben rifiniti. Pragma 011 903.2422.

NICHELINO CENTRO CITTA'

VENDE DIRETTAMENTE ULTIMI ALLOGGI IN COSTRUZIONE
in via Massimo d'Azeglio (ang. via IV Novembre)

CARATTERISTICHE GENERALI:
• ISOLAMENTO TERMOACUSTICO • SERRAMENTI ESTERNI IN DOUGLAS CON DOPPI VETRI •
• PORTONCINO BLINDATO • BOX COLLEGATI DA ASCENSORI • VIDEOCITOFONO •
• RISCALDAMENTO AUTONOMO • GIARDINO CONDOMINIALE •
• **POSTI AUTO** a partire da **L. 11.000.000** • **BOX** a partire da **L. 25.000.000** •

POSSIBILITA' DI MUTUO FINO AL 70% PER 10/15 ANNI

INGRESSO LIVING
SOGGIORNO
CUCINOTTA
CAMERA
CAMERA
SERVIZIO
2 BALCONI
TIPO A £. 215.000.000

INGRESSO LIVING
SOGGIORNO
CUCINA ABITABILE
CAMERA
CAMERA
2
2 BALCONI
TIPO B £. 268.000.000

COSTRUZIONI S. ANNA • Tel. 627.55.47 - 962.58.08

PONT CANAVESE libero recente panoramico 2 camere cucina bagno mq 75 box L. 135 milioni. Pastore 011 434.0021

PUY tra Oulx e Bardonecchia nuovissimi bilocali in vera baita L. 175 milioni dilazionabili. Imm. Matera 591 729.

MEDEA
S. SECONDO PINEROLO
RIVA DI PINEROLO
ville a schiera e appartamenti nuova costruzione visite sabato e domenica
CHIUSANO & C.
011 568.2858
0368 314.2690

RIVALTA collina in palazzina nuova saloncino cucina 2 camere biservizi box ottime rifiniture L. 273 milioni. Tel. 434.0021.

RIVALTA in villa bifamiliare 3 camere cucina living 2 bagni lavanderia mansarda giardino e box. A. Comm. 541.646 - 549.826.

RIVALTA porzione villa nuova salone 2 camere cucina biservizi mansarda e accessori. Ipi 561.7091.

RIVALTA
In villa nuova saloncino angolo cottura 2 camere studio 2 bagni L. 355 milioni. Gabetti Rivoli 956.6022.

RIVALTA villa nuova costruzione taverna 2 box salone 3 camere cucina bagno e mansarda. Bimar. Tel. 43.591.

RIVOLI impresa vende alloggi panoramici 80/100/150 mq con mansarda o tavernetta e giardino permute. Tel. 220.5421.

RIVOLI recente ingresso soggiorno camere cucina bagno ufficio libero. Tel. 011 43.591.

ROBASSOMERO La Mandria villa 160 mq 3 camere cucina salone 3 bagni giardino box. A. Comm. 541.848 - 549.826.

SANGANO casa indipendente 3500 mq terreno 150 mq magazzino bellissima L. milioni. 650.2132.

SAUZE DI CESANA monobitrilocali in baita rispettando le caratteristiche originali. Tel. 011 43.591 - 0122 831.778.

SAUZE D'OULX affare soggiorno angolo cottura camera bagno box L. 150 milioni. Bimar 0122 831.778 - 011 43.591.

D'OULX nuova costruzione bifrilocali con terrazzo e giardino. Bimar 0122 831.778 - 011 43.591.

Chezzal rustico da progetto approvato 3 alloggi box terreno L. 150 milioni. 318.5276.

SESTRIERE fronte soggiorno 2 more biservizi arredato autorimessa. I.T.I. 319.2332.

libero ottimo ingresso tinello cucinino camera cameretta bagno veranda box cantina. Multicase 561.8147.

SETTIMO recente salone 2 camere 2 bagni termoautonomo portineria L. 200 milioni. Gabetti Collegno 405.3870.

S. GILLIO villa recente salone cucina 3 camere triservizi mansarda terazzo box . Uninvest .7491.

S. MAURO casetta ottimamente ristrutturata 2 ane soggiorno 2 camere bagno cantina orto. Aria 355.715.

S. MAURO centrale panoramico silenzioso salone 2 camere cucina 2 servizi box 539.795 - 317.6337.

S. MAURO collinare splendida posizione villa d'epoca mq 900 parco 4 boxes tennis piscina. Investirlalia 011 568.3870.

S. MAURO collinare villa signorile 3 camere cucina salone 2 bagni lavanderia giardino box. A. Comm. 541.848 - 549.826.

S. MAURO libero ampio in palazzina signorile salone 3 camere cucina doppi servizi L. 400 milioni. Design Case 318.1515.

S. MAURO libero recente soggiorno 2 camere cucina bagno giardino privato. G.S.I. 568.3942 - 568.1816.

S. MAURO pressi posizione panoramica signorile villa di 220 mq su 2 piani con giardino, immobiliare Sommacampagna 500.156 - 501.573.

S. MAURO Sassi signorile in costruzione salone 2/3 camere cucina biservizi giardino box doppio. Tel. 895.0378.

TOSCANO Spa Moncalieri panoramico affittasi soggiorno camera cucina bagno balconi L. 167 milioni (10987). Tel. 561.3050.

TRANA in palazzina recente e tranquilla 2 camere cucina box L. 225 milioni. Godo-.

precollina in villa nuova costruzione alloggio mq 140 più 120 mq mansarda, 2 box. Eurofid 561.6777.

VALDELLATORRE schiera panoramica centrale salone cucina 3 camere 3 bagni giardino. Meta Casa 011 931.2389.

VENARIA
Impresa vende ultimi alloggi a prezzi irripetibili 2 camere soggiorno cucinino servizi mq 76 da L. 165 milioni, 2 camere soggiorno cura servizi mq 92 da L. 180 milioni. Tel. 452.5361.

VENARIA impresa vende ultimi alloggi con ottime rifiniture varie metrature consegna fine '97. Tel. 455.7945.

VENARIA zona Città Mercato alloggi in palazzina di 3 piani finiture di pregio pronta consegna. Tel. 897.9639.

VILLA bifamiliare panoramica collina San Mauro mq 200 per piano, garage, terreno mq 4.000. Tel. 899.5447.

VILLA
del '700 collina cintura 15 km piazza Castello perfettamente restaurata 900 mq parco 30000 mq trattativa riservata. Scrivere: Publikompass 2443 - 10100 Torino.

Alpignano centro parco di mq 2800 abitazione mq 350 mq 200. Amicacasa 385.8538.

VILLA indipendente. Diverso abitazione mq 250 più mq 240 interrato L. 740 milioni dilazioni.

panoramica signorile anno 1978 in Rivodora (Baldissero) mq 300 più mq 300 seminterrato. Terreno mq 6800 con piante ornamentali. Sarim 562.9801.

VILLARBASSE in piano sole villa 205 mq, dismpegni mq 120 a livello giardino di mq 1500. Codoni 660.2264.

VILLETTA Avigliana pressi indipendente salone 2 camere cucina bagno box giardino L. 295 milioni. Tel. 437.3922

VINOVO villetta indipendente su 3 lati salone 3 camere cucina biservizi tavernetta box recente L. Tel. 43.591.

VOLPIANO libero recente soggiorno 2 camere cucina biservizi posto auto L. 168 milioni. Casadel 377.160.

99.000.000 Val Pellice villetta abitabile libera 4 lati piano unico 3000 mq di terreno. Il Punto 597.497 - 595.209.

PIEMONTE

AFFARE Monferrato libero casale 900 di cucina 8 camere famiglia portico terreno 2500 mq. Studio 352.113.

ASTIGIANO Castelnuovo Bosco panoramico splendido/ampio casale ristrutturato mq 12 mila terreno. Tel. 011 580.8112.

VILLANOVA D'ASTI (dintorni) cascinare 500 mq magazzini 500 mq ampio terreno circostante L. 450 milioni. Permute diretto. Tel. 011 283.730 - 850.320.

VIVERONE pressi, ampia cascina già abitabile, terreno mq 120000, idonea ogni attività L. 400 milioni. Tel. 011 560.8112.

135.000.000 d'Asti pressi, collinare, villetta nuova con giardino (consegna maggio 1997). 'La Borsa' 368.482.

stupendo isolato ricostruito nel 1985 con 9000 mq di giardino, sulle colline astigiane. 'La Borsa' 368.482.

COURMAYEUR centro via splendida vista, appartamenti 2/3 camere letto, doppi servizi, a nuovo. Promoter vende. Tel. 011 385.5212 - 0338 727.069.

LIGURIA

impresa vende in stabile 100 mt mare attici signorilmente ristrutturati con ampi terrazzi da mq 50 a 95 con posti auto. Tel. 011 641.638 - 0335 600.5051.

ALASSIO L. 280 milioni ingresso 2 ampie tinello cucinino servizi termoautonomo e posto auto. Tel. 0182 471.239.

ALBENGA centrale da amatore ristrutturato monolocale più servizi solo L. 85 milioni. Fondocasa 556.060.

ALBISOLA a mt maggio perfetto soggiorno cucinino terrazza camera bagno L. 240 milioni. Tel. 019 821.335.

ANDORA (mono/bi/trilocali nuova costruzione comodi ai servizi vista mare giardini terrazzi box piscina. Simar 011 43.531.

ANDORA nuovo termoautonomo ingresso soggiorno cucinino terrazza posto auto piccola casa. Tel. 019 612.643.

ARMA DI TAGGIA (IM)
impresa vende direttamente in nuovo complesso residenziale appartamenti varie metrature. Pagamenti dilazionati in 36 mesi senza interessi. Tel. 0184 41.090 - 011 681.3183 - 0337 219.278.

BORGHETTO sulla passeggiata bilocale balcone impagabile vista mare occasione L. 185 milioni. Tel. 0182 992.181.

CERVO (im) prestigioso in splendido contesto architettonico 2 camere e cucina living bagno terrazzi. Tel. 0336 791.032.

DIANO MARINA vendo mono e bilocali anche nuovi vicinissimi al mare. Tel. 0183 406.465 - 0336 530.310.

FINALE LIGURE
a 500 mt dal mare ampio bilocale in recente vista mare. Gabetti Mare & Monti 011 57.67.

FINALE LIGURE centro 2 camere sala cucina servizi ripostiglio occasione L. 250 milioni. Globo 019 692.930.

FINALE LIGURE due passi dalla spiaggia trilocale buone condizioni termoautonomo. Fo ,710.

FINALE LIGURE elegante 2 camere sala cucina 2 servizi solarium giardino piscina L. 385 milioni. Tel. 019 692.930.

FINALE LIGURE località Selva Varigotti porzione di casa saracena vista mare ristrutturato arredato 2 camere cucina ingresso patio. Eurofid 011 561.8777.

LAIGUEGLIA a 300 mt dal mare ingresso camera tinello cucinino bagno terrazzino posto auto. Nordedil 011 568.3700.

LAIGUEGLIA da amatori sulla piazzetta 10 passi spiaggia ampio trilocale balcone vista mare. Tel. 0182 992.181.

LAIGUEGLIA mono/bi/trilocali complesso mare, vista golfo. Terrazzi giardini box. Finalare prezzi da L. 220 milioni. Imm. Saba 0182 690.364.

LAIGUEGLIA privato vende minialloggio vista mare. Telefonare 011 899.3822.

LOANO ordinato comodo servizi trilocale giardino posto auto L. 185 milioni. Fondocasa 019 675.513.

LOANO (sv) vendo villa indipendente centrale nuova vista mare arredata L. 450 mi. Fantino 0347 347.1516.

mt mare quadrilocale termoautonomo prezzo interessante. Fondocasa 019 741.6002.

PIETRA LIGURE causa trasferimento ampio monolocale arredato no spese L. 110 milioni. Fondocasa 019 615.951.

(continua)

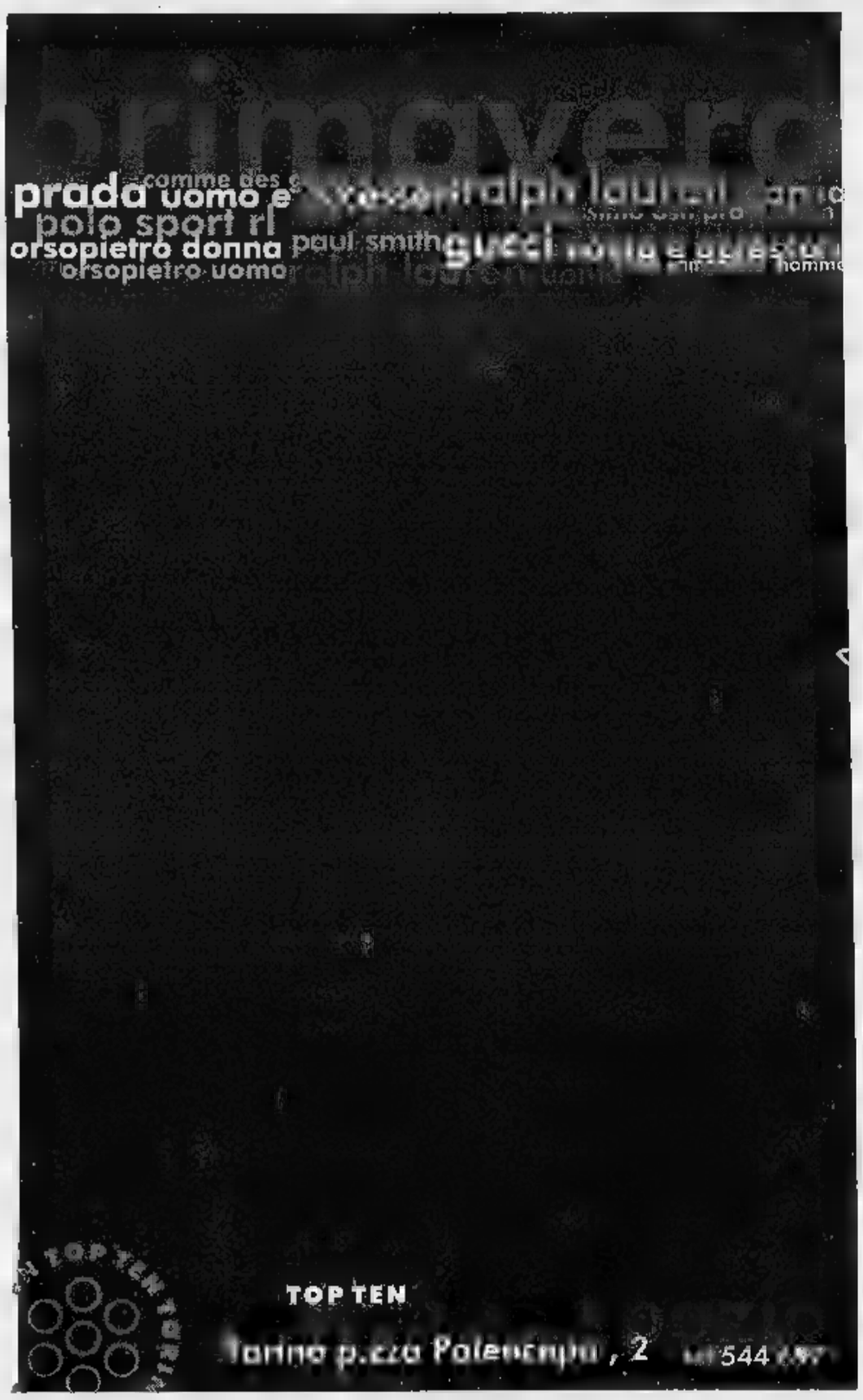

MAXIMUM TACS

LASCIA IL , A GIOTTO.

Mantieni il tuo vecchio numero, senza pagare il cambio seriale.
Ma solo fino al 5 aprile.

Rivolgiti al più vicino.

Vuoi il maximum a un prezzo optimum? Fatti presentare Giotto, il terminale che inizia una nuova era. Tutta la forza e l'affidabilità della tecnologia TACS in un telefonino bello, leggero, maneggevole, facile e sicuro. 90 in memoria, funzione notes, risposta automatica e l'accesso facilitato ai servizi supplementari TIM (segreteria centralizzata, trasferimento e avviso di chiamata). E già ci in latinorum, occhio al prezzo: carpe

167-331177

Solo lire 405.000 (Iva comp.)

telital Quando l'Italia fa parlare bene di sé.

1996 gli anni per uscire in CD-ROM

tutto LA STAMPA Compact

per informazioni NUMERO VERDE 1678 - 02005

Chelsea ancora ko

Il Middlesbrough di Fabrizio Ravanelli [illegible] sul proprio campo il «derby d'Italia» inglese battendo 1-0 il Chelsea di Gianluca Vialli, Gianfranco Zola (foto) e Roberto [illegible] Matteo. Pur privo proprio dell'attaccante italiano, torneto [illegible] per farsi curare un risentimento al flessore della coscia destra, il "Boro" ha avuto ragione del più quotato avversario grazie a una rete di Juninho che ha segnato il gol partita all'6' minuto [illegible] secondo tempo. Intanto in Germania il Borussia Dortmund è [illegible]to sconfitto in casa (3-1) dal Borussia Moenchengladbach; oggi [illegible] Bayern [illegible] Trapattoni, impegnato sul campo del Karlsruhe, vincendo può riportarsi [illegible] comando solitario della classifica.

Fowler «sindacale»

LONDRA. Robbie Fowler, bomber del calcio inglese, rischia guai seri per il suo gesto dopo aver segnato il 2-0 nel match di Coppacampioni tra il Liverpool e i norvegesi del Brann Bergen (3-0). Fowler ha infatti imitato Ravanelli tirandosi la maglia sul viso, [illegible] sotto ne indossava un'altra [illegible] la scritta [illegible] portuali licenziati [illegible] Liverpool dal 1995»: [illegible] riferisce agli scaricatori che negli ultimi 2 anni hanno perso il lavoro nella città inglese. Fowler e il suo compagno di squadra McManaman, che gli aveva dato la maglietta, sono diventati gli eroi dei portuali [illegible] scioperi, ma il regolamento Uefa proibisce ai giocatori di indossare simboli o riportare slogan politici durante le gare.

OGGI IN TV

9,00 [illegible] sport	[illegible]
11,15 Supe[illegible] G. P. d'Australia	[illegible]
12,45 Atleti[illegible] Da Torino: Campionati mondiali cross	Raitre-Tmc
13,00 [illegible] campionato	Italia 1
13,15 **Calcio.** Liga: Betis-Oviedo	Tele+2
[illegible],05 **Basket.** Nba. Chicago-Seattle	Tmc2
14,55 Quelli che il calcio	Raitre
15,00 **Basket.** Kinder-Polti (repl)	Tele+2
15,50 Cambio di campo	Raiuno
16,05 **Pattinaggio.** Mondiali ar[illegible]	Tmc2
16,50 Solo per i finali	Raiuno
17,00 Stadio sprint	Raitre
17,00 **Pallavolo.** Serie A1: playoff, Jeans Hatù Bologna-Area Ravenna	[illegible]
18,10 90° Minuto	Raiuno
18,50 Domenica sprint	Raidue
20,20 Mai dire gol della domenica	Italia 1
20,30 Tg 1 Sport	[illegible]
20,30 **Calcio.** Serie A: Roma-Bologna	[illegible]2
20,35 Pentathlon. Mondiali artistico	Tmc2
22,00 Galagoal	Tmc2
[illegible] La domenica sportiva	[illegible]itre
22,[illegible] Pressing	Italia 1
0,30 **Calcio.** Sintesi [illegible] una partita di serie A	Raitre
0,30 Italia 1 Sport	Italia 1

LA STAMPA
SPORT
Domenica 23 Marzo 1997 29

Classicissima senza storia e vinta da Zabel in un affollato sprint: non accadeva da diciassette anni

Sanremo da brividi, cadono i big

Jalabert e Museeuw si scontrano nella volata

DAL [illegible] INVIATO

Una delle più infelici Milano-Sanremo che ci sia toccato [illegible] seguire, si conclude in volata [illegible] la vittoria del tedesco Erik Zabel (complimenti per l'arditissimo sprint) su Elli [illegible] Conte e con la caduta mozzafiato, che avrebbe sbalordito i migliori stunt-men di Hollywood, dei due massimi favoriti della corsa, Museeuw e Jalabert.

Proprio in faccia al traguardo, Jaja, che di capitomboli è un esperto, s'è visto la strada sbarrata da un avversario, ha deragliato dalla [illegible] linea ed è finito addosso al campione del mondo che gli stava al fianco. Sui due piombati contro [illegible], hanno inzuppato le ruote Gianetti [illegible] Sciandri. Dal mucchio [illegible] schizzata la bicicletta di Jalabert che è stata la prima rappresentante della squadra Once a tagliare, a volo radente, il traguardo. Più spettacolare che fracassante, la caduta non ha fortunatamente [illegible] le ossa [illegible] no. Jalabert ha salvato la clavicola, Museeuw, trasportato subito all'ospedale, ne è uscito baciando le radiografie del femore e della scapola sinistra e ringraziando la [illegible] stella. Gianetti [illegible] Sciandri hanno smaltito in fretta la paura.

La jella, dominatrice della Classicissima, se l'era precedentemente presa [illegible] Colombo. Sulla salita della Cipressa, uno di quei gareggianti [illegible] farebbero bene [illegible] cimentarsi sul triciclo, perde l'equilibrio, s'aggrappa al trionfatore della passata stagio[illegible] che già prepara il suo attacco riscossa e lo costringe a stamparsi sull'asfalto. Gli fanno compagnia in orizzontale Tafi, Pianegonda, Spruch, Peeters (abolita quindi la Mapei) [illegible] sedici sopraggiunti e frananti. Il giovane Gabriele che ha l'arma migliore nella sparata da due minuti, spara per la sfortunata circostanza una serie di bestemmie da annuvolare il serenissimo cielo. La bicicletta!, urla, datemi la bicicletta [illegible] ricambio. La ottiene dopo un'attesa durante la quale si sarebbe mangiato il provocatore del disastro se gli fosse riuscito di individuarlo. Si getta in un furente quanto inutile inseguimento. Addio alla Milano-Sanremo, addio ai sogni di rivincita.

Sistemati Colombo, Museeuw [illegible] Jalabert, ci si chiede [illegible] le nefaste congiunzioni astrali abbiano lasciato in pace l'altro [illegible] favorito della gara, Bartoli. La risposta è che Bartoli, pur essendo rimasto in sella sino al termine, i suoi guai se li è sciroppati lo stesso. Il Poggio non gli ha concesso che un vano al[illegible] subito abolito dalla caccia di Museeuw, Jalabert e Ferrigato. Il destino della 88ª Milano-Sanremo era quello di consumarsi in volata, diciassette anni dopo il successo di Gavazzi su Saronni e Raas. E d'altra parte, se così [illegible] fosse stato, le streghe non si sarebbero divertite a met[illegible]re in scena questo raggelante epilogo.

[illegible] stato per il tepore della dolce e luminosa giornata, sarà stato per l'esame del sangue che chiude le porte all'eritropoietina, la Classicissima si è svolta [illegible] una media oraria che avrebbe concesso qualche chanche di portare a compimento il viaggio anche a un dilettante. Pantani che [illegible]s per la prima volta in Italia dopo un [illegible] e cinque mesi dalla frattura della gamba, il nostro grimpeur d'alto bordo che se [illegible] una gara a lui negata [illegible] la Sanremo, pedalava in letizia nel gruppo [illegible] testa (una quarantina) sulle rampe del Poggio, troppo tenero per suggerirgli l'affondo. E il particolare chiarisce quanto fervore spendessero nella faccenda i crocieristi. Questo ammosciamento ha tolto [illegible] Bartoli, [illegible] Jalabert e [illegible] Museeuw la possibilità di svignarsela. Sugli avversari la pialla della stanchezza [illegible] agito con [illegible] tenerezza d'un piumino da cipria.

La Once, la Mapei e la Mg, le squadre degli aspiranti alla glo[illegible] che avrebbero dovuto maci[illegible] gli antagonisti e depositarli in trucioli [illegible] piedi della Cipressa [illegible] del Poggio, non macinavano nessuno. Una fuga ornamentale [illegible] Zanette, Molinari e Poli cominciata al 98° chilometro non [illegible] [illegible] foglia. Bruseghin, [illegible] poi Andersson, Bomans, Van Bon e Holm e poi zampillatina di Axel Merckx, Jaermann e Zarrabatia, ecco che cosa precede la lieve spallata di Museeuw sulla Cipressa, unico momento in cui [illegible] belga ricorda timidamente di [illegible] un campione. E basta quel colpetto per cancellare Olano, Rominger, Zülle [illegible] una larga fetta di velocisti tra i quali Baldato, Lombardi [illegible] Cipollini.

Tornati al piano, Sorensen, Van Petegem, Della Santa e Ballerini (c'è anche uno scattino di Chiappucci) imitati da De Bakker, da Wauters [illegible] Gualdi recitano il prologo [illegible] Poggio. Citiamo i nomi degli attori per dirvi in che modo se la spassassero gli illustri protagonisti.

Ancora un tentativo di Sorensen e finalmente (non se ne poteva più di tale lagna) lo sprint. Zabel inquadra il varco e ci si ficca.

Gianni Ranieri

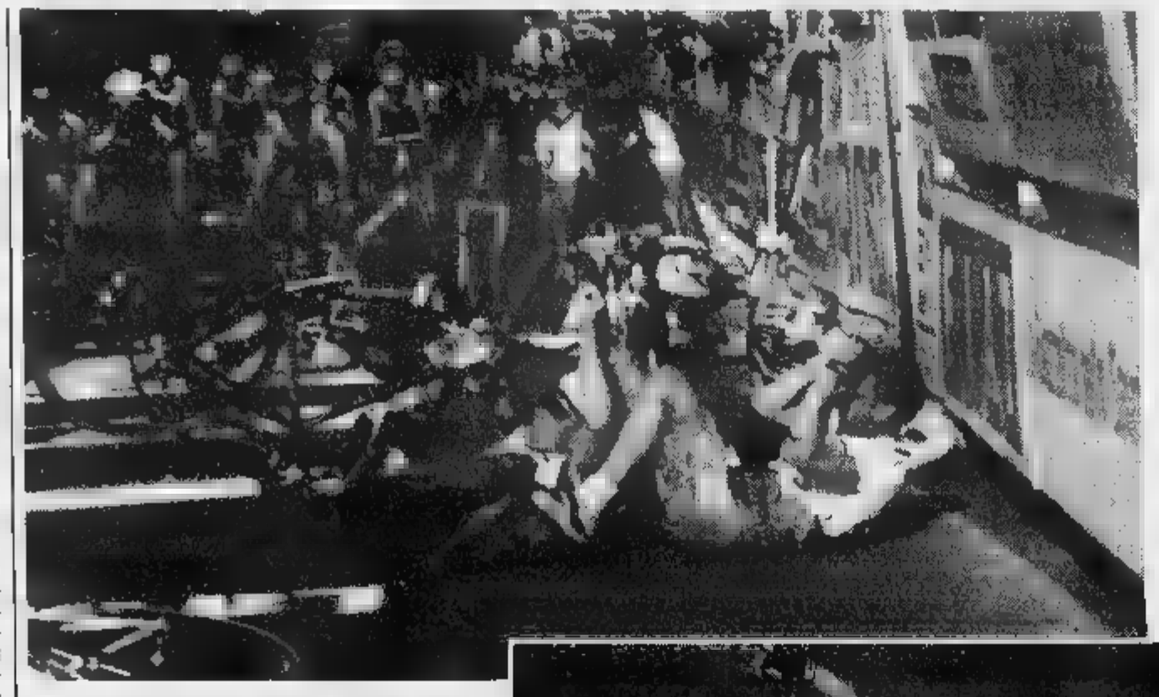

Immagini drammatiche nella volata della Sanremo: [illegible] sinistra, la caduta che ha coinvolto quattro corridori, finiti contro le transenne [illegible] pochi metri dal traguardo: sotto, il francese Jalabert, uno dei grandi favoriti, esanime attende i soccorsi

Il francese e il belga, lanciati per disputarsi il successo, piombano contro le transenne insieme [illegible] Gianetti e Sciandri Miracolosamente, tutti illesi

[illegible]° [illegible]LI, 3° CONTE

Milano-Sanremo, edizione n. 88 (km 294): 1. Erik Zabel (Ger-Telekom) in 6h 57'47'', alla media di km 42,223; 2. Elli, 3. Conte, 4. Francesco Casagrande, 5. Bartoli, 6. Calestino, 7. Outchakov, 8. Sorensen, [illegible]. Ferrigato, 10. Noè, 11. Casarotto, 12. Zberg, 28. Chiappucci, 29. Ballerini, [illegible]. Pantani (tutti con il tempo del vincitore).

Partiti 196, arrivati 164.

A terra in precedenza anche il vincitore del '96, Colombo: non è più rientrato

Un bacio al prezioso trofeo: così il tedesco Erik Zabel [illegible] festeggiato l'importante successo [illegible] Sanremo

Pantani: ma io ho vinto

«Non sono caduto, bene così» Bartoli: ci ho provato invano

DAL NOSTRO INVIATO

Mosci e ammaccati al traguardo. Jalabert fila nel pullman della Once e non apre bocca. Museeuw fila all'ospedale e quando esce dice: «E' andata bene, fra qualche giorno [illegible] a pedalare». Sciandri e Gianetti gli altri capitombolati [illegible] fanno il segno della croce. Il dolce Colombo che [illegible] solito si esprime [illegible] [illegible] signorino, smoccola che [illegible] un piacere: «Dov'è quell'imbecille che m'ha buttato a terra?». L'imbecille non si trova, [illegible] un imbecille ignoto. «Mandare al vento così una Sanremo, c'è da diventare matti. E adesso cosa faccio?». «Adesso stai calmo», gli dice il direttore sportivo: «Calmo un [illegible]. L'elegante Gabriele ha smesso di esse[illegible] elegante, meglio girargli alla larga.

Bartoli ha una faccia triste triste: «Per staccare gli altri bisogna che gli altri [illegible] staccabili [illegible] per [illegible] staccabili occorre che non ce la facciano più. Invece ce [illegible] facevano perché erano lì belli freschi [illegible] riposati». «Sarà stata la giornata da vacanza [illegible] mare, sarà stato il panorama, ma di battaglia vera neppure un'idea», dice il suo stratega Ferretti. «Io ci ho provato [illegible] stesso» pigola Bartoli, «ma si vede che mi s'era avvilito [illegible] motore. Mi aspettavo botte e risposte prima della Cipressa e dopo la Cipressa, pensavo di ritrovarmi sul Poggio con una quindicina di avversari [illegible] ce n'erano quaranta. In quaranta su quella salita, roba da non crederci. Neanche Jalabert e Museeuw ci credevano. Che razza di Milano-Sanremo».

«Be', io sono felice e soddisfatto», dice Pantani, «perché ho fatto un ottimo allenamento, proprio quello che mi [illegible] voleva. E perché [illegible] volata [illegible] ne sono stato buono in retrovia [illegible] meno male che non sono caduto. M'è bastata una gamba rotta alla Milano-Torino. Certo non posso raccontare d'aver partecipato alla guerra mondiale». Gimondi, interrogato sulla lagna sanremese, offre [illegible] sintetica dichiarazione: «Mah».

Mentre Colombo continua a sacramentare, Elli, secondo arrivato analizza [illegible] volata: «A un certo punto mi trovo davanti e mi domando: ma è proprio vero che sto davanti a tutti? E [illegible] mai non arriva nessuno, sta [illegible] vedere che vinco [illegible]. Invece è [illegible]vato Zabel e buonanotte». «Uno sprint schifoso», dice Conte, ter[illegible] piazzato. «Che Sanremo», dice Casagrande, «stendiamoci sopra dieci veli pietosi».

Erik Zabel, 27 anni, berlinese, compagno di squadra di Ullrich (tranquillamente 35°) è l'unico a divertirsi e si capisce: «Ho vinto negli ultimi trecento metri, ho imbucato una fessura piccola piccola e via. Ho seguito sempre Museeuw e Jalabert che sono i migliori del mondo. Li ho seguiti sino [illegible] che ho capito che avrebbero fatto cilecca. Grazie, cari compagni di squadra, i soli a rimboccarsi le maniche di tutta [illegible] corsa. Grazie cara moglie e caro figlio [illegible] tre anni e mezzo, [illegible] voi due porto in dono la mia prima Sanremo in attesa che ne arrivi una seconda. Nella mia vita non cambierà nulla. Cambierà soltanto il peso del portafoglio. Ah, ah». Risata.

A casa. Ne riparliamo l'anno prossimo.

[g. ran.]

Domani si raduna la Nazionale che affronterà Moldavia e Polonia; cinque bianconeri e nessun interista (fuori Fresi, non c'è Ganz)

Maldini, le sorprese di Pasqua

Novità in attacco: arriva Padovano con Vieri e Inzaghi

Pippo Inzaghi è il cannoniere del campionato e Maldini non ha ignorato la sua grande stagione «Mi [illegible] le gambe», ha detto l'attaccante dell'Atalanta dopo [illegible] prima chiamata in Nazionale A

I 22 CONVOCATI

ROMA. I 22 giocatori convocati da Cesare Maldini per Italia-Moldavia (29 marzo a Trieste, ore 20,45) e Polonia-Italia [illegible] aprile a Chor[illegible], 20,30), qualificazioni ai Mondiali di Francia '98. Raduno entro le [illegible] di domani a Coverciano.

Portieri. Peruzzi (Juventus), Toldo (Fiorentina).

Difensori. Benarrivo [illegible] Cannavaro (Parma), Costacurta [illegible] P. Maldini (Milan), Ferrara (Juventus), Nesta (Lazio), Panucci (Real Madrid).

Centrocampisti. Albertini ed Eranio (Milan), D. Baggio (Parma), Carboni (Roma), [illegible] Livio (Juventus), Di Matteo (Chelsea), Fuser (Lazio).

Attaccanti. Chiesa (Parma), Inzaghi (Atalanta), Padovano [illegible] Vieri (Juventus), Ravanelli (Middlesbrough), Zola (Chelsea).

PRESO atto di [illegible], nonostante tutto, il calcio italiano continui [illegible] essere il più affidabile d'Europa, prova [illegible] siano le tre squadre approdate alle semifinali delle coppe, anche se sulle modalità che hanno caratterizzato l'impresa della Fiorentina [illegible] meglio sorvolare, campionato e Nazionale ritornano a farla da padroni, [illegible] attesa [illegible] passarsi il testimone. Oggi sono in programma le partite della venticinquesima giornata. Dopodiché, spazio agli impegni mondiali degli [illegible], che avevamo lasciato [illegible] Wembley, in balia di splendide emozioni.

Gli esiti dell'ultimo turno hanno ristretto a Juventus e Parma la lotta per lo scudetto. Rosolata ai Tardini, l'Inter ha mestamente tolto il disturbo. La squadra di Lippi scende a Napoli per misurare la febbre a una città e a un ambiente che il parlar chiaro di un allenatore, l'amabile [illegible] serio Gigi Simoni, ha improvvisamente [illegible]o a confuso. Il Parma, da parte sua, visita una Fiorentina che, contestata dai tifosi [illegible] insidiata da Ronaldo, rischia di sperperare anche gli spiccioli vaganti [illegible] una stagione tormentata e bucata [illegible] meno [illegible] certe tasche. Pur privo di Dino Baggio e Crippa, squalificati - in pratica, mezzo centro campo - Ancelotti conta di sfruttare l'effetto coppe. La Juve [illegible] immolata di mercoledì; la Fiorentina, addirittura giovedì. La sfida tutta argentina fra Batistuta [illegible] Crespo promette scintille. Il Parma [illegible] reduce da quattro vittorie [illegible] cutive e, nelle ultime undici ga[illegible] ha raccolto ventotto punti. Il duello con la Juve prende slan[illegible] dal marziale confronto di due coppie strepitose, Cannavaro-Thuram, Ferrara-Montero.

Ieri, intanto, Cesare Maldini ha diramato i convocati. Ventidue, uno in più rispetto alla spedizione inglese. Indisponibili Casiraghi e Del Piero, le novità sono tre, tutte all'attacco: due nell'aria da tempo (Vieri, Inzaghi, già colonne dell'Under cesaroniana), la terza assolutamente imprevista. Ci riferiamo a Michele Padovano. L'inedita apertura al Massaro juventino [illegible] spiega anche, se non soprattutto, [illegible] la contrattura alla coscia destra che, in vista degli accertamenti del caso, potrebbe condizionare il rendimento [illegible] Ravanelli, l'elemento deputato a rimpiazzare Casiraghi, e con i problemi a una caviglia che zavorrano lo stesso Vieri. Certo, il trentanne Padovano [illegible] attra[illegible] un momento felice, [illegible] che Lippi gli ha dato lo sfratto, preferendogli Amoruso. Non sarebbe stato meglio rivolgersi [illegible] Montella o Ganz?

Altre considerazioni: nel gruppo, rimane Panucci, a dispe[illegible] di coloro che ne caldeggiavano la bocciatura per aver rifiutato la panchina di Wembley (?), e rientra Eranio, già presente a Palermo, contro l'Irlanda del Nord, e poi rimosso per acciacchi muscolari. Scompare, viceversa, Fresi, l'ultimo degli interisti. Paga, nell'ambito di [illegible] accantonamento esclusivamen[illegible] passeggero, un calo di forma che ha toccato i picchi più allarmanti martedì, contro l'Anderlecht. A livello di reparti, Maldini ha snellito la difesa (meno uno) e irrobustito centrocampo e attacco (più uno). Al di là [illegible] calcoli [illegible] degli episodi che lo hanno favorito, il fresco azzurro di Vieri, Padovano [illegible] Inzaghi ribadisce la bontà del lavoro di Lippi [illegible] Mondonico.

NOTIZIE dalle AZIENDE

Home Theater ovvero il cinema in casa per [redacted]

Cinema: Insiem[redacted] immagini e suoni, che rendono coinvolgente il susseguir[redacted] degli avve[redacted]

[redacted]e analizziamo [redacted] contesto di questa frase ci accorgeremo che tutto ciò risulterà reale solo nel caso in cui vengano rispettate correttamente le due variabili indipendenti fra loro, cioè le immagini ed i suoni.
Solo l'unione perfetta [redacted] questi due elementi può creare l'atmosfera magica di trasporto nella trama del film.
Immaginiamo per esempio un fulmine senza un terrificante tuono, eppure il pericolo non è rappresentato da quello che le nostre orecchie hanno udito.
Il suono è un fattore tremendamente importante per farci capire la realtà [redacted] presunta tale. Allo stesso modo la magia del cinema [redacted] è [redacted] legata al grande schermo ed alla sala buia. Grazie alla colonna sono[redacted] il regista può prepararci un temporale con i fiocchi [redacted] il successivo acquazzone sarà [redacted] più coinvolgente [redacted] il [redacted] della pioggia proverrà [redacted] solo dallo schermo di fronte a noi, [redacted] anche [redacted] tutto intorno.
Nelle sale cinematografiche che espongono il logo "Dolby Stereo" [redacted] colonna [redacted]nora viene riproposta al massimo delle proprie possibilità.
[redacted] mancano degli esempi, [redacted] duelli aerei [redacted] "Top Gun" [redacted] siluri di "Caccia ad Ottobre Rosso".

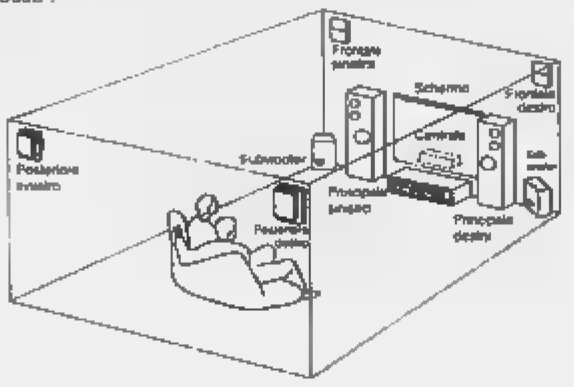

La magia [redacted] grande audio del cinema è ormai alla portata [redacted] tutti noi.
Grazie alle videocassette che riportano il logo "Dolby Surround" tutti gli effetti della colonna [redacted] riprodotti con la stessa precisione della sala cinematografica.
Per ottenere tale risultato è sufficiente possedere un videoregistratore [redacted] hi fi, [redacted] decodificatore Dolby Surround ed [redacted] sistema di cinque altoparlanti.
Se quello che avete letto [redacted] a questo punto Vi ha quantomeno incuriositi, [redacted] Vi resta che assistere ad [redacted] dimostrazione [redacted] quello che tecnicamente potremmo definire Home Theater.
C/o Telec di Boccardo c.so Sebastopoli 235 - Torino - Tel. 011/326211 orario lun.-ven. 15.30/19.30 sab. 09.30/12.30 - 15.30/19.30.
Per poter provare a casa quelle Sensazioni e quelle Emozioni che solo [redacted] Grande Schermo era in grado di darVi.

L'ABBONAMENTO.
Il migliore amico di chi legge La Stampa.
LA STAMPA

SPAZIO AFFARI

IMMOBILIARE VENDITE 5

LIGURIA

PIETRA LIGURE vero affare comodo mare monolocale mansardato solo L. 78 milioni. Fondocasa 019 615.851.
PIETRA LIGURE 500 mt come nuovo ampio bilocal[redacted] 25 mq [redacted] L. 170 milioni. Fondocasa 019 628.[redacted]
SANREMO Porto Sole bilocale pari al nuovo appartamento o ufficio. Prezzo interessante. Tel. 011 415.2366 ore pasti.
SANREMO vicinanze porto ingresso salone sala 2 camere cucina 2 bagni termoautonomo. Royalcasa 011 656.1968.
SANREMO zona Chiesa Russa trilocale signorile vista mare possibilità box L. 490 milioni. Climax 0184 507.284.
[redacted]NREMO 20 mt mare e Porto Sole cucina sala 2 camere bagno balcone ristrutturato L. 230 milioni. Tel. 019 692.600.
[redacted] vista mare 30 mt spiaggia ordinatissimo ingresso camera sala cucina balcone. Studiotre 019 74[redacted].
S. STEFANO MARE a L. 178 milioni per rapido realizzo camera cucina soggiorno giardino postauto termoautonomo vista mare totale. Tel. 0182 992.699.

ITALIA

SARDEGNA Golfo di Marinella villaggio Baia de Bahas trilocale splendida vista ampio terrazzo arredato. Tel. 595.214.

COSTA AZZURRA

A. NIZZA vicinanze [redacted] centralissimi nuovi [redacted]/bi/trilocali da L. [redacted] milioni. Rendita 6% Interim 011 599.762.
A Mentone a [redacted]00 mt mare in costruzione alloggi da L. 79 milioni rendita [redacted] annua. Italimmobili 011 771.1560.
ANTIBES pressi 500 mt mare [redacted] villaggio provenzale ultimi alloggi o villette vista mare da L. 140 milioni. ISIT 817.7587.
MENTONE costruendi bi/trilocali in palazzina con ampio terrazzo soleggiato. Prezzi da L. 120 milioni. Tel. 011 817.6377.
NIZZA centro adiacenze Place Garibaldi zona antiquari mini/alloggi bilocali a partire da L. 138 milioni. ISIT 011 817.7687.
NIZZA precollina [redacted] complesso [redacted]la con piscina lussuosamente arredato soggiorno 2 camere cucina servizi terrazzo 2 box. Eurofid 011 581.8777.
NIZZA pressi, 300 mt [redacted] casetta o alloggetto nuovi vista mare L. 140 milioni incluso box e notaio. Tel. 011 817.6377.
NIZZA vicino mare, luminoso bilocale 4° piano con ottimo reddito a L. 135 milioni. Tel. 011 817.6377.
ROQUEBRUNE (800 mt da Montecarlo) prestigioso palazzotto sul mare volendo bifamiliare. 'La Borsa' 011 369.482.
ST. RAPHAEL 50 mt mare camera soggiorno angolo cottura terrazzo posto auto a L. 160 milioni. Tel. 0[redacted]5 624.7249.

LOCALI UFFICI [redacted]

A. S. Mauro Pescanto occasione unica per futura costruzione capannone mq 1900, uffici mq 1350, destinazione produttiva a/o terziario. Salerno vende. Tel. 378.700 - 0337 218.290.
AMPIO deposito gasolio con futura possibilità destinazione industriale vendiamo in Gassino Torinese fronte strada. Salerno 378.700 - 0337 218.290.
BORGO VITTORIA struttura indipendente magazzini lavorazione uffici cortile totali mq 360 Gabetti 57.67.
CAPANNONI Settimo Volpiano nuovi vendiamo da 850 a 1000 mq ottime opportunità da L. 750 mila al mq. Salerno 378.700 - 0337 218.290.
CORSO [redacted] Umberto ufficio 250 mq seminterrato s[redacted]stante indipendente 120 mq 4 posti auto. Grimaldi 011 505.817.
CORSO Romania/corso Giulio Cesare, attiguo tangenziali, capannoni industriali in c.a. cintati mq 5000/[redacted], liberi, ampia zona di manovra. Vende [redacted]ni & Posiglione 543.870 - [redacted].
EZIO [redacted] capannoni 500/1000/2000 mq nuova costruz[redacted] adiacente tangenziale Torino vende.
ISI 776.7807 vende/affitta via Artisti locale 320 mq piano strada [redacted] passi carrai luminoso nuovo multiuso.
L.B.A. 746.396 prenota ad Orbassano ultimi capannoni industriali a partire da 1000 mq con ampio cortile. Consegna '98.
LEINI' [redacted] commerciale luminoso mq 1150 frazionabili, forte passaggio, parcheggio riservato. Casapiù 531.176.
LOCALE luminoso interno cortile 550 mq adatto diverso [redacted] pressi [redacted] Trattino vendesi. Tel. 889.8063.
PLURIUSO locale indipendente fronte corso Racconigi piano terra mq [redacted] e mq 150 interrato. Furbatto 544.566.
PRECOLLINA prestigioso immobile fronte corso 1400 mq cortile privato. Telefonare allo 011 562.2525.

UFFICI E MAGAZZINI
[redacted] via Reiss Romoli vendesi affittasi [redacted] da mq 150 e mq 3000. Tel. [redacted].

VENDO complesso industriale vicinanze Casale mq 4000 circa con ampio piazzale asfaltato. Tel. 437.1591.
[redacted] Barbaroux angolo via [redacted] Settembre negozio mq 200 totali con area carico scarico in cortile. Gabetti 57.67.
VIA Pietro Micca lato Portici negozio di 25 mq con piano ammezzato di mq 100. G.E.A. 562.9939.
ZONA piazza Carducci, negozio, 2 vetrine, servizi, riscaldamento autonomo, buon investimento. [redacted].

TERRENI

ALBERTO PARRI [redacted] 745.553 libero lotto edificabile vicinanze Ponte [redacted] 3000 angolare.
TRANA (Biellese) terreni [redacted] P.E.C. approvato per ville unifamiliari L. 100 milioni. Tel. 933.5587 - 0336 925.111.

IMMOBILIARE ACQUISTO

[redacted]O C[redacted]

ALLOGGIO libero ricerco in vendita media dimensioni no perditempo pagamento contanti. Signor Lorenzini 817.8000.
[redacted] centrale [redacted]. Salvario libero 3/4 camere servizi anche da riattare rapida definizione. Consulcase 771.0228.
CERCASI Precollina Gran Madre prestigioso alloggio o villa mq 250/350 trattative riservate. Eurofid 581.8777.
DOVETE vendere rapidamente un immobile? Personale qualificato è a vostra disposizione per consulenze senza spese e per farvi realizzare il massimo nel più breve tempo possibile. Bimar 011 43.[redacted].
EDILCASE ricerca per clientela in Santa Rita alloggi di 2/3 camere tinello cucinino servizi. Tel. 561.3535
PARELLA professionista cerca tramite Edilcase soggiorno 3 camere cucina [redacted]vizi. Tel. 561.3535.

RICERCHIAMO IN CROCETTA
signorile appartamento di salone 2/3 camere cucina doppi servizi box auto Richieste preferenziali: portineria - piano alto
GABETTI CROCETTA TEL. [redacted]

RICERCO urgentemente per matrimonio tramite Edilcase signorile salone 2/3 camere [redacted] bagni [redacted] Italia '61. Pagamento immediato. Tel. 561.3535.

PIEMONTE

RICERCO rustico villetta o casa anche da riattare con giardino adiacente massimo 45 km da Torino. 'La Borsa' 369.482.

[redacted]

RICERCHIAMO TERRENO
primaria società ricerca in Torino o prima cintura terreno edificabile permutabile in parte con alloggi e locali ultimati ad alta redditività. Tel. 747.881.

AFFITTI OFFERTE 7

TORINO CITTA'

A.A. CASAFFITTI villa collinare elegantemente arredata mq 500 casa custode e parco. Affitto annuale. Tel. 593.901.
BATTOCCHIO 581.8530 piazza Massaua ingresso camera tinello cucinino bagno ottime condizioni affitto ri[redacted].
BIMAR attico Centro arredato ingresso soggiorno camera cucina bagno posto auto. Tel. 43.591.
BIMAR Crocetta d'epoca signorile soggiorno living 2 [redacted] cucina biservizi. Tel. 43.591.
BIMAR Precollina via Luisa del Carretto arredato ingresso soggiorno camera cucina e bagno. Tel. 43.591.
CAMPIDOGLIO via Sismonda signorile arredato soggiorno 2 camere cucina servizi posto auto. Studio Torta 561.2077.
CROCETTA corso Montevecchio salone 4 camere 3 bagni cucina lavanderia. Studio Enrici 660.1714.
E. CASE corso Rosselli [redacted] casa ingresso 2 camere tinello cucinino e bagno ben arredati. Tel. 319.9958.
E. CASE via Carlo Alberto monolocale con angolo [redacted] e bagno e soppalco ben arredato. Tel. 319.9958.
GARIBALDI via. s[redacted] referenziati signorile ingresso salone 3 camere cucina 2 servizi ripostiglio cantina portineria ascensore. Imm. Savoia 749.3916.
IMMOBILIARE SABATINO via Fattori signorile 5° piano 3 camere soggiorno cucina bagno mq 120. Tel. 385.1313.
LUNGO PO CADORNA in stabile d'epoca elegantemente ristrutturato salone studio 4 camere cucina servizi. Baldini 591.593.
PIAZZA Solferino prestigioso alloggio 300 mq divisibile piano alto box e posto auto. Credit Casa 597.770.
PRECOLLINA Valsalice in villa Liberty alloggio di salone camera cucina bagno mq 80, 2 posti auto. Tel. 546.065.
S. PAOLO affittasi arredato 2 camere cu[redacted] bagno L. 700 mila mensili biennale referenze. Edilcentro 501.717.
VIA Foligno in casetta piano rial[redacted] alloggio ristrutturato mq 60 posto auto L. 650 mila più spese. Tel. 273.5361.
ZONA Barca in residence alloggio mq 72 [redacted] box riscaldamento autonomo L. [redacted] mila più spese. Tel. 27[redacted].

TORINO PROVINCIA

AFFITTIAMO [redacted] o mensili Alta Val di Susa comodi [redacted] impianti anche periodo Pasquale e mesi estivi. Tel. 0122 831.778 - 011 4.3581.
LEINI' centro affittasi a referenziati abitazione prestigiosa con giardino, no agenzie. Tel. serali 011 997.4547.
TROFARELLO [redacted] vendesi in casetta alloggio di 4 vani, doppi servizi, garage, terreno termoautonomo. Tel. 649.7578.

LIGURIA

BORGHETTO affitto bilocali giugno L. [redacted] mila (quindicina L. 440 mila), luglio [redacted] 1.200.000 (quindicina L. 790 mila). Agenzia Edilriviera 0182 970.298.
PIETRA LIGURE affittasi alloggi vicino al mare anche quindicina Primavera Estate. Punto Edilnord 019 616.984

LOCALI UFFICI CAPANNONI

AFFITTASI in corso Dante adiacente corso Massimo d'Azeglio ufficio mq 150. Tel. 500.179 - 595.852.
AFFITTASI negozio 2 vetrine mq 70, via commerciale adiacente Maria Ausiliatrice. Telefonare allo 011 562.2525.
[redacted] n 2 [redacted] nuovi uso ufficio mq 183 caduno zona Stadio delle Alpi conformi 626. Tel. 739.4245 - 988.1268.
[redacted] capannone nuovo elegante mq 750 riscaldamento luce servizi cortile. Valperga 690.4868 - 0338 200.169.
BUSINESS PALACE Rivoli uffici da 60 a 240 mq affittasi. Telefonare allo 011 95.501 - 955.0265.
CAPANNONE libero multiuso mq [redacted] piazzale mq 800 affittasi zona industriale Vadò Moncalieri. Tel. 0335 690.7178.
CAPANNONI da 650 a 1900 mq affittiamo in Settimo Volpiano. Occasioni da L. 4400 mq prossimità tangenziale. Salerno 378.700 - 0337 218.290.
CENTRO signorile portineria alloggio [redacted] piano uso ufficio 165 mq L. 1.55[redacted] mensili posti auto. Tel. 0335 499.881.
DATABANK 504.092 affitta zona S. [redacted] capannone industriale mq 800 con uffici a mq 200 cortile coperto carrab[redacted].
EZIO BERRA 549.330 capannoni Torino adiacente tangenziale 400/600 a 2000 mq più uffici piazzale liberi subito.
ISI 776.7807 Leinì capannone 3600 mq frazionabili [redacted] carroponte e peso palazzina uffici 250 mq area manovra cortile.
L.B.A. 746.396 affitta a Leinì nuovissimo capannone industriale/commerciale mq 2170, uffici mq 570 e cortile mq 2800.
MEDIAITALIA affitta [redacted] Lamarmora ingresso 5 vani servizi L. 1.500.000 mensili uso ufficio. Tel. 011 593.243.
PIAZZA Statuto locali plurivetrinati mq 280/400/51[redacted] adatti banca o importante attività commerciale. Tel 0337 217.507.
RIVOLI corso Allamano splendida posizione adiacente tangenziali affittasi capannoni nuovi lotti da 1000/2000 mq uffici da 150 a 1200 mq. Varna 956.1302.
TROFARELLO capannone in costruzione mq 2200 personalizzabile con uffici area parcheggio deposito. Flavio 318.5278.

AFFITTI DOMANDE 8

TORINO CITTA'

[redacted] **KOMARCO** Sas [redacted] per referenziati alloggi vuoti/arredati in deroga o transitori nessuna vostra spesa. Tel. 533.814.
A. IMMOBILIARE SABATINO ricerca per propria clientela referenziata alloggi in affitto. Nessuna spesa. Tel. 385.1313.
ABITAZIONI vista forte richiesta per dirigenti in arrivo di società auto banche. Interacta ricerca. Tel. 568.3976.
BIMAR personale qualificato è a vostra disposizione per selezionare il giusto cliente per affittare ogni immobile. Tel. 43.591.
CERCO per dirigente referenziato alloggio speciale centro/precollina/ piazza Maria Teresa mq 120/200. Bozzo 812.4144.
DIRETTORE industria straniera cerca alloggio signorile vuoto/arredato. Comunicare offerte C.A. 569.2872 - 0338 602.0113.
MEDICO cerca alloggio panoramico signorile zona Crocetta Precollina mq 50/70 box auto no agenzie. Tel. 942.5294.
[redacted] per selezionata clientela alloggi e monolocali di varie metrature vuoti ed arredati. E. Case 319.9734.

LOCALI UFFICI [redacted]NI

SPA
ricerca [redacted] Torino Nord [redacted] unico [redacted] uso commerciale di circa [redacted] mq piano [redacted] con parcheggio. Telefonare [redacted]

AUTOVEICOLI 9

ACQUISTA auto fuoristrada camper furgoni camioncini frigo e ribaltabili. Ipercar, strada Torino 27 Beinasco tel. 397.1261.
ACQUISTA autovetture massima valutazione pagamento contanti. Via Sant'Ottavio 32 Torino, tel. 011 817.7242. Zona Mole.
ACQUISTA autovetture usate massima valutazione pagamento contanti. Corso Montegrappa 24 B. Tel. 011 776.1898 Torino.
AUTO GILLIA acquista vetture imm[redacted] autovetture fuoristrada e furgoni contanti. Corso Umbria 35. Tel. 489.295.
CON vetture immediata acquistiamo auto veicoli. Aragonauto, corso Dante 44 - 10126 Torino. Tel. 011 696.4713/14.
JAGUAR 5.3 coupé anno '89 km 38 mila full optionals con garanzia. Tel. 696.2245 - 663.7009.
SAAB 900 SE Cabrio anno '95 grigio metallizzato capote blù radio antifurto pochi km. Tel. 663.7009 - 696.2245.

VIAGGI E VACANZE 10

ALBERGHI PENSIONI RESIDENCES

ALASSIO Hotel Maria *** centrale Pasqua minimo 3 giorni L. 80 mila, [redacted] 3 giorni L. 70 mila, pensione completa, scelta menù, colazione a buffet. Aprile e maggio L. 63 mila. Tel. 0182 640.207.
[redacted]BIONE mare affittiamo villette appartamenti L. 12.000 al giorno. Prenotate subito. Agenzia Borea 0431 430.428.
COSTA AZZURRA Saint Paul monolocali e bilocali interamente rinnovati e arredati con gusto, angolo cottura, bagno, terrazze, giardini ecc. a partire da L. 360 mila a settimana. Informazioni su richiesta tel. e fax 0033 4 93 593.198.
LOANO Albergo Rivamare fronte mare accogliente gestione familiare camere con Tv servizi e telefono. Periodo Pasquale L. 80 mila. Aprile maggio L. 58 mila. Tel. 019 668.265.

MATRIMONIALI 11

[redacted] **MATRIMONIALE CONOSCERSI E...** vi aspetta massima serietà e riservatezza. Torino corso Peschiera 281 Tel. 011 77[redacted].
AGENZIA MATRIMONIALE MARUSKA. Per richiedere informazioni gratuite (postali o via fax) telefonare 011 437.4472.
AGENZIA matrimoniale Twin Club per vedere, scegliere chi incontrare tramite video. Via Cernaia 14, Torino. Tel. 562.0850.
CENTRO AGENZIE MATRIMONIALI ASSOCIATE & AUTORIZZATE. La certezza del giusto incontro nell'assoluta serietà. Amicizia, matrimoni: via Giuseppe Giusti 3, angolo corso Vinzaglio, Torino. Tel. 011 561.1055.
PROFESSIONISTA 40enne laureato celibe 1,80 bruno sportivo, sposerebbe nubile, bella trentenne longilinea solare. Scrivere: Publikompass 5532 - 10100 Torino
[redacted] media età presenza colta, relazionerebbe scopo matrimonio con signore serio libero 55/65enne. Scrivere patente 2321809e fermo posta-12051 Alba (Cn).
50ENNE bella presenza celibe serio [redacted]bile ottima posizione relazionerebbe scopo matrimonio signora max 50enne senza figli analoghi requisiti. Scrivere: Publikompass 5550 - 10100 Torino

VARI 12

A. ALBA GIOIELLI compra oro argento preziosi monete francobolli valutando al massimo. Tel. 323.002. To via Tripoli 85.
A. OREFICERIA GE.MA acquista oro argenteria monete preziosi alte valutazioni. Via Madama Cristina 42. Tel. 650.2212.
ORO monete, medaglie, preziosi, compro [redacted] alti prezzi. Gioielleria Grandi via [redacted]iola 22 E - Torino. Tel. 561.3086.
VENDESI 2 trattori Volvo F12 - 400 più tre semirimorchi 13,60 con licenze C/T [redacted] lendo anche lavoro. Tel. 011 347.0940.

CARITA
PARIS

A TORINO COME A PARIGI
Dal 25 al 29 marzo
una settimana dedicata alla bellezza totale.
La Profumeria Boidi di Torino, la invita a un appuntamento davvero straordinario.
Un'equipe di esperte di bellezza Carita, con la stessa professionalità e competenza che hanno reso celebre l'Istituto parigino di Faubourg Saint-Honoré, eseguirà per lei i più esclusivi trattamenti Carita.
Soin Intensif Contour des Yeux:
un'efficace trattamento contorno-occhi.
Mise [redacted] Beauté con Pro-Lifting:
un trattamento completo per il viso dai risultati straordinari.
Ma potrà anche avere un trucco personalizzato e se lo desidera, perfino un'accurata **analisi del capello.**
Prenoti subito il suo appuntamento, telefonando al n. 011/58.08.107

BOIDI
PROFUMI
TORINO - VIA MARCO POLO, 15 - TEL. 011/56.81.732

Contro la squadra di Simoni, Lippi conta sull'entusiasmo dei due bomber chiamati in Nazionale

Juve azzurra per sbancare Napoli

Vieri-Padovano: grazie Maldini

TORINO. Ti aspetti un Lippi allegro per le cosucce che riscaldano la [illegible] a un allenatore, non ultime le convocazioni di Vieri e Padovano in Nazionale che soltanto qualche mese fa sarebbero suonate come una bestemmia e che la sua Juve ha reso invece possibili.

Alla vigilia del ritorno a Napoli, dove lo premieranno per quel che fece di buono, l'uomo [illegible] la mosca al [illegible] trova però una ragione di dolersi che supera queste piccole felicità. «Con voi c'è sempre il sospetto. Mai nessuno che accetti le cose per quel che sono, invece di pensare male» dice a muso duro. Ce l'ha con i giornali perché hanno scritto del callido piano di far giocare Milan-Juve alla domenica senza anticiparla al sabato, così da non trovarsi di fronte Weah. Dovrebbe prendersela (e in cuor suo forse lo avverte) con il Milan che ha ispirato la polemica attribuendo la mossa a quel volpone di Moggi». Ma [illegible]do la mosca salta al naso gli obiettivi si confondono e resta, di vero, l'arrabbiatura.

«Chi ha pensato a una mia furbata è in malafede - dice Lippi -. Che ne sapevo io della Liberia? Ho appreso della partita l'altra sera, ascoltando la tv, quando [illegible] fuori questa storia. Non dico che mi dispiaccia l'assenza di Weah ma non l'ho cercata. Il mio unico scopo era di concedere un giorno in più di recupero agli undici giocatori che rientrano il giovedì o il venerdì dalla Nazionale: anzi sono dodici perché Maldini ha scelto anche Padovano, come aveva meditato di fare prima dell'Inghilterra, lasciandolo poi a casa».

Nel descriversi, in recente intervista, il Marcello aveva dimenticato di citare un aspetto importante del suo carattere: la litigiosità che lo aiuta a tenere vigili i sensi. Fiuta ovunque l'imboscata. «Perché stupirsi se Maldini convoca Padovano nel momento in cui io non lo faccio giocare? - protesta -. [illegible] è mica una mancanza di rispetto nei miei confronti». E racconta che il ct gli ha parlato a lungo nelle ultime settimane. «Come [illegible] Sacchi: gli ho spiegato che Padovano dopo una leggera flessione è tornato in buone condizioni ed è uno [illegible] pochissimi che puoi utilizzare anche per mezz'ora e rende al [illegible]. Rispetto a quando pensava di convocarlo per l'Inghilterra ha giocato meno ma non sono due partite in panchina che lo rendono meno efficace».

«Non mi sono arrugginito - conferma l'attaccante - e non è la prima volta che arrivo in Nazionale chi non ha il posto fisso nella sua squadra: penso a Casiraghi o a Di Livio negli anni scorsi. Una mossa coraggiosa? Non lo so, Sacchi ne ha chiamati più di novanta in Nazionale». Lui, probabilmente, non avrebbe mai chiamato. Troppo lineare, troppo semplice, troppo «puntas per l'Arrigo. Il ritorno degli azzurri a [illegible] calcio meno sofisticato lo rilancia a sorpresa. «Io ho amato i calciatori concreti e [illegible] imitarli - dice Padovano -. Il mio idolo era Pulici. E mi piaceva la grande sostanza di Benetti».

Benetti, per inciso, è l'uomo che la Juve cedette alla Samp per possedere il talento di Vieri. Il padre, naturalmente. Il figlio è altra cosa. Padovano direbbe: è uomo di so[illegible]. Due mesi fa Vieri junior era un Ufo nei giochi stellari di Madama, oggi sembra imprescindibile. «La svolta - racconta il giovanotto - c'è [illegible] Supercoppa a Palermo: ho giocato mezz'ora, ho sfiorato un gran gol e uno l'ho segnato. Ho trovato più spazio. E siccome [illegible] gol nella Juve pesa tre volte quelli che si fanno in altre squadre mi trovo in Nazionale».

[illegible]

Marcello Lippi teme i tifosi del Napoli: «70 mila persone daranno una carica eccezionale agli azzurri»

Il tecnico bianconero: «In malafede chi pensa che abbiamo fatto una furbata per evitare Weah»

[illegible]

LE COPPIE DEI MARCATORI

COPPIA ATTACCANTI	MINUTI GIOCATI	TOTALE GOL
Boksic (1 gol)-Del Piero [illegible]	382	[illegible]
Del Piero (1)-Padovano (2)	274	3
[illegible] (1)	230	1
Amoruso (1)-Padovano (1)	193	2
Amoruso-Vieri (2)	157	2
Padovano (1)-Vieri	116	1
Boksic-Vieri	78	0
Del Piero (2)-Vieri	77	2
Amoruso-Del [illegible]	26	0

La Juventus, che in avvio di stagione si schiera con il 4-3-3, ha adottato la formula a due punte dalla 5ª giornata. L'unica eccezione, in seguito, è stata contro l'Atalanta (16ª giornata). La tabella (che tiene conto anche delle variazioni [illegible] a partite in corso) riporta le nove «coppie gol» bianconere sin qui presentate in campionato; all'appello manca il solo tandem Boksic-Amoruso. Il numero complessivo dei gol messi a segno dagli attaccanti juventini è completato dai quelli ottenuti con la formula a tridente: Del Piero 3 reti, Padovano 2, Boksic e Vieri 1.

Padovano e Vieri, prima chiamata in Nazionale

Se Padovano non è mai andato oltre [illegible] maglia azzurra nella rappresentativa della serie C, Vieri è un pupillo di Maldini. «Cinque anni con un allenatore non si dimenticano soprattutto se in mezzo ci stanno due campionati d'Europa vinti con l'Under 21 - racconta -. Maldini mi conosce e questo è stato probabilmente un vantaggio: nei momenti difficili alla Juve, quando non giocavo, mi invitò a restare tranquillo e a insistere. Come ho fatto. Voglio sfruttare al massimo il momento positivo».

La Juve oggi non proporrà l'attacco con i due neonazionali. Amoruso sta bene e ha il morale altissimo. La scelta dovrebbe ricadere su lui, con Vieri al fianco se l'ultimo provino alla caviglia andrà bene. Il Napoli che bloccò i bianconeri a Torino sembra in crisi. «L'impatto con 70 mila spettatori [illegible] è facile - sostiene Lippi -. Per loro sarà una grande [illegible] di fiducia e aiuterà anche Simoni: comprendo la sua situazione, ha centrato una bella stagione con una squadra che all'inizio non era molto accreditata. [illegible] aveva i Fonseca, Thern, Ferrara e Di Canio che avevo io. A 58 anni gli si prospetta [illegible] grande squadra e i napoletani dovrebbero capirlo come l'ecero [illegible] me quando seppero che sarei venuto alla Juve. Napoli [illegible] essere [illegible] e quando me ne andai mi dissi che un giorno avrei voluto tornarci: chissà se quel giorno mi [illegible]. E con lui la mosca che spesso lo fa arrabbiare.

Marco Ansaldo

FIRENZE

[illegible]

Il Parma rischia di dover fare a meno di Chiesa. L'attaccante s'è fatto male in allenamento: «E' [illegible]ile che scenda in campo»

Il Parma, rilanciato da Stanic e Crespo, contro i viola in crisi

Ancelotti vuole approfittare dei mille problemi di Ranieri

Buffon: «Bianconeri attenti, lo scudetto è affare anche nostro»

FIRENZE

GLI esami per la Fiorentina non finiscono mai: in attesa di incontrare il Barcellona di Ronaldo, sfida il Parma, la squadra più in forma del campionato (reduce da quattro vittorie di fila), l'unica al momento che possa contrastare la marcia della Juve nonostante oggi corra il rischio di dover rinunciare, oltre agli squalificati Baggio e Crippa e agli infortunati Zé Maria, Apolloni e Padros, anche a Chiesa: l'attaccante, toccato duro ad un piede venerdì in allenamento, è rimasto a riposo. I medici sono ottimisti, Ancelotti gli ha chiesto di sacrificarsi [illegible] lui nicchia: «Difficile che riesca a giocare».

Il tecnico emiliano al momento può consolarsi [illegible] Crespo, deciso a far bella figura davanti al maestro Batistuta che è un po' in calo, e soprattutto recuperando dopo la squalifica Stanic che Cecchi Gori inseguì a lungo in estate per poi preferirgli Kanchelskis (e già [illegible] in molti a Firenze a imprecare per la scelta fatta). Il croato più volte ha tolto le castagne dal fuoco ad Ancelotti, e oggi sarà poi più ispirato del solito volendo dimostrare ai fiorentini quel che si sono persi. Non solo: la differenza dei viola, gli emiliani hanno il morale alle stelle e [illegible] freschezza nei muscoli e nella testa di chi non ha partecipato agli impegni di Coppa. «Lo scudetto è un affare che riguarda anche noi, non solo la Juventus», ha mandato a dire il gio[illegible] Buffon.

Dunque Firenze diventa una tappa cruciale per l'evolversi del campionato, ma [illegible] certo come voleva Cecchi Gori o sognavano i tifosi fiorentini. Perché stavolta la squadra viola, la differenza dell'anno scorso, non è protagonista ma si limita a vestire i panni di arbitro nella lotta-scudetto. Come non bastasse, rischia [illegible] non [illegible] a disposizione uomini importanti come Schwarz, Cois e Carnasciali, di scendere in campo [illegible] le tossine di giovedì non [illegible] smaltite. La sfida di oggi potrebbe rilanciarla, e per lo meno permetterle di trascorrere una Pasqua relativamente [illegible] in attesa di incrociarsi con l'Inter alla ripresa del campionato e quindi con Ronaldo il 10 aprile. Viceversa, in [illegible] di sconfitta (e sarebbe la terza in una settimana dopo il ko di Milano con i rossoneri e quello casalingo di giovedì col Benfica), si aprirebbe una voragine senza fondo che rischierebbe di «inghiottire» Ranieri. Senza contare che la classifica, già anemica oggi, diventerebbe ancora più a rischio. Per certi aspetti la situazione attuale ricorda quella di cinque anni fa, quando i viola, pur imbottiti di campioni, non riuscirono ad evitare la retrocessione: dirigenti e giocatori toccano ferro, ma adesso come allora sembrano farla da padroni il nervosismo, la paura, la perdita della gioia e dell'entusiasmo di giocare, mentre la distanza si fa sempre più grande con la tifoseria.

«In un certo [illegible] la Fiorentina attuale ricorda il Parma di qualche mese fa prima del grande rilancio - ha commentato Ancelotti -. I viola danno l'impressione di giocare con il freno a mano tirato soprattutto per problemi psicologici». Già, però il Parma è riuscito a raddrizzare, con 25 punti in 10 gare, la propria stagione, mentre la Fiorentina, con una media-retrocessione (dieci punti nelle ultime dieci gare), rischia di naufragare totalmente.

Brunella Giulini

Per i diritti tv

Galliani: «Dateci altri 100 miliardi»

MILANO. Milan schierato su più fronti. Mentre squadra e allenatore pensano all'Atalanta e Sacchi manda in panchina Eranio che Maldini ha appena convocato in Nazionale, il vicepresidente Galliani pensa come spillare altri soldi per l'acquisizione di parte dei diritti tv dalla Rai. Il dirigente milanista, nonché vicepresidente della Lega, parte da una constatazione: «Telemontecarlo non ha esercitato per tempo la possibilità concessale dal tribunale di ottenere i diritti tv versando entro il 20 marzo la fidejussione di 213 miliardi. Adesso la Rai, per cederli, deve chiedere il permesso alla Lega. Però, questo permesso ha un [illegible] prezzo. Quanto? Lo deciderà l'assemblea dei presidenti che si terrà martedì».

Secondo Galliani i presidenti [illegible] disponibili a questa operazione ma il prezzo sarà molto alto [illegible] è [illegible] a un [illegible] quando nel '90 ho girato alla Rai i diritti tv della F.1 e ho dovuto trattare con Bernie Ecclestone l'autorizzazione è il conseguente indennizzo. Bene: Ecclestone, che è un mago in queste cose, ha preteso il 50 per cento in più: il [illegible] complessivo dell'operazione passò per noi da 13 a 19 milioni di dollari».

In sostanza, fa capire Galliani, la Lega potrebbe fare la stessa cosa e guadagnare 100 miliardi in più «perché i diritti del calcio sono stati ceduti in esclusiva dopo una regolare asta e se l'acquirente vuole fare una successiva cessione è giusto che venga penalizzato economicamente. È previsto dal capitolato d'asta per evitare accordi sotterranei fra i vari concorrenti ed evitare combine a scapito dell'impresa che cede i diritti e svalutare il suo prodotto. Il 50 per cento in più sembra richiesta equa».

Galliani non vuole però commentare come dirigente di Mediaset l'accordo appena concluso tra Rai e Cecchi Gori: «Abbiamo fatto un ricorso a garante dell'editoria. Vedremo cosa succederà. Come dirigente del Milan ci sta bene perché guadagneremo più soldi».

Intanto chiede a Sacchi e ai giocatori una vittoria sull'Atalanta per continuare la scalata in classifica e conquistare almeno un posto in coppa Uefa: «Ci sono ancora 10 gare da disputare, possiamo farcela» e chiude la porta della polemica con la Juve per il mancato anticipo che costringerà il Milan a giocare senza Weah: «Mi hanno detto che l'ha deciso Lippi in buona fede. Va bene così, non voglio fare polemiche».

Di Atalanta parla Sacchi per invitare la squadra a fare un altro risultato utile e confermare la «ripresina» dimostrata nelle ultime tre gare. «Torno in Nazionale - dice Eranio - ma non gioco nel Milan. Avrei voluto dimostrare il mio stato di forma al ct, ma non posso. Meno male che qui c'è Paolo Maldini, potrà garantire suo padre sul mio stato di forma».

Nino Sormani

PARTITE E ARBITRI DELLA SERIE A. VENTICINQUESIMA GIORNATA ORE 15

ATALANTA (5-3-2) – [illegible] (4-4-2) (andata 1-1)

12	PINATO	ROSSI S.	1
8	MARKOVIC	COSTACURTA	11
13	SOTTIL	VIERCHOWOD	20
4	CARRERA	BARESI	6
19	ROSSINI S.	MALDINI	3
3	[illegible]	BLOMQVIST	34
15	SGRO'	ALBERTINI	[illegible]
10	MORFEO D.	DESAILLY	[illegible]
23	CARBONE A.	[illegible]	[illegible]
9	MZAGHI	WEAH	9
26	LENTINI	SIMONE	23
	Arbitro [illegible]		
1	MICILLO	PAGOTTO	25
30	BONFANTI	COCO	13
18	FOGLIO	TASSOTTI	21
8	PERSSON	REIZIGER	[illegible]
29	ROTELLA	ERANIO	24
7	MAGALLANES	[illegible]	18
[illegible]	ROSSINI F.	[illegible]	19

[illegible] (4-4-2) – [illegible] (4-4-2) (andata 0-0)

1	TOLDO	BUFFON	12
15	FALCONE	MUSSI R.	14
18	PADALINO	THURAM	21
5	AMORUSO L.	[illegible]	17
8	SERENA	[illegible]	3
32	[illegible]	[illegible]	26
20	BIGICA	SENSINI	7
10	RUI COSTA	BRAVO	8
4	PIACENTINI	STRADA	10
9	BATISTUTA	CHIESA	28
8	[illegible]	CRESPO	11
	Arbitro [illegible]		
22	[illegible]	[illegible]	23
8	FIRICANO	[illegible]	[illegible]
[illegible]	[illegible]	PINTON	25
[illegible]	[illegible]	[illegible]	27
23	ROBBIATI	MELLI	19
11	OLIVEIRA	BROLIN	33

INTER (4-4-2) – [illegible] (4-4-2) (andata 1-0)

1	PAGLIUCA	GUARDALBEN	12
28	ANGLOMA	FATTORI	6
19	PAGANIN M.	SVIGLIA	24
7	FRESI	BARONI	16
2	GERAGOMI	VANOLI	3
6	INCE	ORLANDINI	7
21	SFORZA	AMETRANO	30
4	ZANETTI	[illegible]	15
5	DJORKAEFF	MANETTI	17
23	GANZ	DE VITIS	9
8	[illegible]	MANIERO	27
	[illegible]	BORRIELLO	
[illegible]	MAZZANTINI	[illegible]	31
3	[illegible]	CAVERZANI	8
5	[illegible]	[illegible]	32
14	WINTER	COLUCCI	20
15	D'AUTILIA	FERRARESE	22
30	DI NAPOLI	ITALIANO	25
27	BRANCA	[illegible]	[illegible]

[illegible] (4-4-2) – [illegible] (4-4-2) (andata 1-1)

1	TAGLIALATELA	[illegible]	1
2	AVALA	[illegible]	5
18	COLONNESE	FERRARA	2
15	BALDINI	MONTERO	4
3	MILANESE	DUMAS	5
7	[illegible]	DI LIVIO	7
4	BORDIN	DESCHAMPS	14
24	ALTOMARE	ZIDANE	21
11	PECCHIA	TACCHINARDI	28
18	CACCIA	AMORUSO N.	16
16	[illegible]	VIERI	[illegible]
	Arbitro PELLEGRINO		
12	DI FUSCO	RAMPULLA	12
22	CRASSON	PESSOTTO	22
21	[illegible]	IULIANO	13
8	CRUZ	LOMBARDO	18
14	AGUETTI	TROTTA I	28
6	CAIO	CINGOLANI	38
9	ESPOSITO	PADOVANO	[illegible]

CAGLIARI (5-3-2) – (5-3-2) (andata 1-2)

35	BUCCI	STERCHELE	34
19	GAUTIERI	PANCARO	2
14	MATRECANO	VILLA	4
4	CASTELLINI	MINOTTI	27
5	DICARA	[illegible]	13
2	TRAVERSA	BETTARINI	8
37	RUDI	MUZZI	11
18	GIUNTI	BERRETTA	28
7	KREEK	SANNA	20
18	NEGRI	DARIO SILVA	9
28	[illegible]	TOVALIERI	29
	Arbitro COLLINA		
12	SPAGNULO	ABATE	12
27	[illegible]	[illegible]	33
15	GATTUSO	LONSTRUP	6
8	[illegible]ICONE	TINKLER	7
11	RAPAJC	COZZA	15
[illegible]	GORETTI	[illegible]	[illegible]
[illegible]	BACIOCCHI		

[illegible] (4-4-2) – [illegible] (4-4-2) (andata 0-3)

1	TABI	FERRON	[illegible]
2	POLONIA	SACCHETTI	6
14	CONTE M.	KAREMBEU	14
8	LUCCI	DIENG	24
5	TRAMEZZANI	PESARESI	7
13	PARI	VERGASSOLA	19
16	SCIENZA	VERON	[illegible]
17	VALOTI	FRANCESCHETTI	[illegible]
7	DI FRANCESCO	LAIGLE	[illegible]
9	LIRSO	MONTELLA	[illegible]
11	PIOVANI	[illegible]	10
	Arbitro RODOMONTI		
12	MARCON	[illegible]	[illegible]
4	MACCOPPI	MANNINI	5
10	MORETTI	[illegible]	3
6	VALTOLINA	INVERNIZZI	13
15	PIN	SALSANO	15
18	TENTONI	IACOPINO	[illegible]
		CARPARELLI	26

[illegible] (4-4-2) – [illegible] (4-4-2) (andata 1-2)

22	BALLOTTA	[illegible]	[illegible]
19	HATZ	GENAUX	30
27	GALLI F.	PIERINI	23
5	SOERSDORFER	BIA	[illegible]
3	CAINI	[illegible]	3
28	PARENTE	[illegible]	2
4	[illegible]	[illegible]	4
34	LONGHI	GARGO	9
31	GROSSI	LOCATELLI	28
[illegible]	VALENCIA	BIERHOFF	29
11	[illegible]	AMOROSO	7
	[illegible] ROSSI		
1	[illegible]	CANIATO	12
2	SORDO	CALORI	[illegible]
13	GRUN	[illegible]	13
23	DE NAPOLI	ORLANDO A.	21
25	PACHECO	GIANNICHEDDA	18
[illegible]	CARR	[illegible]	27
[illegible]	MINETTI	POGGI	11

JUVENTUS	[illegible]	MILAN 33
[illegible]	43	FIORENTINA 31
SAMPDORIA	39	UDINESE 31
INTER	38	NAPOLI 31
BOLOGNA	[illegible]	PIACENZA 26
ATALANTA	35	CAGLIARI 23
ROMA	35	PERUGIA 23
VICENZA	[illegible]	VERONA 18
LAZIO	34	REGGIANA 17

9ª DI RITORNO 6/4 - ORE 18

BOLOGNA	REGGIANA
CAGLIARI	ROMA
FIORENTINA	INTER
LAZIO	PIACENZA
MILAN	JUVENTUS 20,30
PARMA	SAMPDORIA
PERUGIA	NAPOLI
UDINESE	ATALANTA
VICENZA	VERONA

ROMA (4-4-2) – [illegible] (4-3-3) anz.20,30 (andata 2-3)

1	CervONE	ANTONIOLI	1
31	TETRADZE	CARDINE	6
8	ALDAIR	TAROZZI	2
[illegible]	[illegible]	MANGONE	27
32	CANDELA	PARAMATTI	3
7	MORIERO	BRAMBILLA	30
8	STATUTO	[illegible]	[illegible]
5	THERN	SCAPOLO	[illegible]
11	CARBONI	NERVO	16
[illegible]	BALBO	ANDERSSON	19
17	TOTTI	KOLYVANOV	10
	Arbitro BETTIN		
26	[illegible] G.	BRUNNER	[illegible]
27	PIVOTTO	PAVONE	13
18	PETRUZZI	[illegible]	4
10	TOMMASI	ANACLERIO	17
21	BERNARDINI	SENO	24
[illegible]	DEL VECCHIO	SCHENARDI	31
18	FONSECA		

LAZIO (4-5-1) – (4-4-2) (andata 2-0)

1	MONDINI	MARCHEGIANI	[illegible]
[illegible]	SARTORI	NEGRO	2
[illegible]	BELOTTI	NESTA	13
8	LOPEZ	CHAMOT	5
[illegible]	D'IGNAZIO	FAVALLI	9
[illegible]	OTERO	[illegible]	7
4	DI CARLO	FUSER	14
16	AMORINI	VENTURIN	23
13	MANNI	GOTTARDI	17
15	BEGHETTO	MEDVED	18
6	MURGITA	[illegible]	11
[illegible]	[illegible]	[illegible]	[illegible]
[illegible]	BRIVIO	ORSI	12
[illegible]	[illegible]	[illegible]	[illegible]
7	ROSSI M.	FISH	3
18	IANNUCCI	MARCOLIN	4
25	GENTILINI	PIOVANELLI	21
[illegible]	[illegible]	[illegible]	[illegible]
23	[illegible]	BUSO	8

[illegible]° T[illegible]

[illegible] - Ravenna	Branzoni
C. Sangro - Empoli	0-2
Cesena - Salernitana	Santoni
Chievo V. - Lecce	Ercolino
Cosenza - Foggia	Stalloggia
Cremonese - Pescara	Dagnello
Genoa - Reggina	Sirotti
Lucchese - Padova	Bonfrisco
[illegible]o - Venezia	Gambino
Torino - Brescia	Nicchi

CLASSIFICA

Brescia	[illegible]	Venezia	31
Lecce	45	Padova	30
Pescara	42	Salernitana	30
Empoli	41	Reggina	27
Torino	40	C. Sangro	26
Ravenna	[illegible]	Lucchese	25
Genoa	36	Palermo	24
Chievo V	36	Cremonese	[illegible]
Bari	35	Cesena	23
Foggia	33	Cosenza	23

PROSSIMO [illegible]

1ª DI RITORNO 29/3 - ORE 15

BRESCIA	CHIEVO V.
[illegible]	BARI
FOGGIA	LUCCHESE
LECCE	CREMONESE
PADOVA	C. SANGRO
PESCARA	TORINO
RAVENNA	PALERMO 20,30 sa.
[illegible]	[illegible]
[illegible]	[illegible]
[illegible]	CESENA

SPORT FLASH

■ **CALCIO: INTER CONTRO MALDINI.** La mancata convocazione di Fresi in Nazionale ha fatto arrabbiare i dirigenti dell'Inter. Deluso anche Ganz: «Maldini ha chiamato Padovano che non gioca neppure nella Juve».

■ **PARTITA VIETATA A 33 NAPOLETANI.** Trentatré tifosi del Napoli, che al ritorno da Udine avevano danneggiato un treno e minacciato il personale, sono stati diffidati dall'assistere a partite per un anno. Ad Atene, un gruppo di tifosi dell'Aek ha preso d'assalto la società del presidente: non ha licenziato il tecnico Ravoussis dopo l'eliminazione in Coppa Coppe.

■ **MULLER SE NE VA.** Dopo soli 3 mesi e senza aver mai giocato una partita intera nel Perugia, l'ex granata Muller torna in Brasile. Ieri Gaucci ha formalizzato l'accordo con il presidente del Santos. Il Perugia ha preso per l'anno prossimo il centrocampista Verzavel dall'Anderlecht.

■ **F[illegible] [illegible] RISCHIA.** Oggi ritorno degli ottavi: ore 17: Jeans Hatù Ho-Area (and. 3-2); [illegible] 17,30: Anselda Roma-Mta (1-3). La Foppapedretti Bg ha vinto la Coppa Italia femminile battendo l'Anthesis 3-0.

■ **DUE FERRARI IN PRIMA FILA.** Montermini, che si alternerà in gara [illegible] Moretti e Hermann alla guida della Barchetta Ferrari 333 SP della Moretti Racing, è stato il più veloce nelle prove della 1000 km di Monza (il via alle 12,30) davanti all'altra Ferrari versione Imsa del [illegible] Horag di Lienherd e Thays e alle due Porsche SK8 del team Kremer.

■ **TENNIS: FURLAN IN FINALE.** Furlan in finale, oggi a S. Pietroburgo, contro Johansson. A Key Biscayne Monica Seles s'è qualificata per il 3° turno battendo la giapponese Sawamatsu 6-3, 2-6, 6-2. Martina Hingis ha esordito in Florida battendo 3-6, 6-3, 6-2 la canadese Ky-Boulais.

■ **PUGILATO: ZOFF SCONFITTO.** A Monfalcone, Stefano Zoff (31 anni) ha ceduto all'ucraino Matkinski il titolo intercontinentale Ibf dei piuma per ko alla 5ª ripresa. Il verdetto è stato a lungo fischiato dal pubblico.

■ **CICLISMO: ARMSTRONG TORNA IL CORRIERE.** Lance Armstrong, ex campione del mondo su strada, che recentemente si è sottoposto a due interventi operatori a causa di un cancro a un testicolo, parteciperà a una corsa il cui ricavato andrà ad una fondazione che lotta [illegible] il cancro.

Per l'esordio dei nuovi padroni, una formazione di fortuna contro la capolista Brescia

Toro, com'è difficile il primo passo

Il presidente: «Vincere sarebbe un'impresa»

Cristallini gioca anche non sta bene

TORINO. I nuovi padroni del Toro debuttano oggi al Delle Alpi dove si gioca la partitissima di B contro il Brescia capolista. Un autentico galà. Sandreani dice che può essere la svolta, il rilancio, ma solo in caso di successo: «Non dovremo concedere troppo campo al contropiede bresciano cercando di bissare la gara interna col Lecce». Ma non ci sarà il miglior Toro. Anzi scenderà in campo un Toro d'emergenza per le assenze di Cevoli e Ferrante, nonché di Sommese, Nunziata e Cinetti, e di Maltagliati (contrattura) e Cristallini (gastroenterite) in non perfette condizioni. Tuttavia, il presidente Massimo Vidulich sogna un battesimo da tre punti: «So bene che sarebbe un'impresa. Sono fiducioso perché uno stadio amico può darti la forza per fare una partenza bruciante».

Ieri a Orbassano, per la rifinitura, c'erano oltre mille tifosi. Le contestazioni a Calleri sono finite con la cessione della società e oggi il popolo granata accorrerà numeroso: già incassati 60 milioni, il doppio rispetto alla vigilia con il Lecce, e la prevendita continuerà anche stamane, dalle 9 alle 11, in via Spallanzani 11. Si respira un'aria diversa anche se il tipo di operazione che ha consentito il cambio di proprietà suscita diffidenze più o meno latenti.

Gianni Rivera, sottosegretario alla Difesa, si chiede chi c'è dietro quei conti. E Vidulich, con calma, replica all'ex Golden boy: «Banche come i due colossi americani non riciclano denaro. E dietro una fiduciaria ci sono numerosi azionisti investitori, sconosciuti anche a noi. Rivera è stato una bandiera, protagonista di dualismi e di un calcio definito ormai in via d'estinzione e di profondo rinnovamento. La nostra operazione va contro la tradizione. I saluti di Nizzola e Campana sono segnali positivi».

L'ultima volta che Vidulich andò allo stadio accadde a Marassi nel '91. Vinse il Genoa sulla Juventus di Maifredi che uscì, clamorosamente, dal giro europeo dopo ben 27 anni. Per ora Vidulich non ha ancora avuto contatti con i «cugini» bianconeri, ma li considera un modello da imitare: «Questo gruppo è invidiabile, come organizzazione e risultati. Al di là dello stile, c'è un cuore Juve, rubato al Toro».

> Tifoseria divisa tra entusiasmo e diffidenza. Vidulich assicura: «C'è stupore perché la nostra operazione non è tradizionale Ma seguiamo le orme della Juve»

Naturalmente Vidulich punta a misurarsi con la Juve nella prossima stagione in un clima di sana faziosità sportiva in una città dove ho immediatamente avuto conferma che la rivalità è sempre molto sentita». E l'amministratore delegato Palazzetti, a chi gli ricordava che Calleri nella sua gestione aveva trasferito tre granata alle dipendenze di Lippi, ribatte: «Magari, adesso, li acquistiamo noi da loro».

Scaramantico, Vidulich potrebbe farsi accompagnare al Delle Alpi dalla primogenita di sei anni. Ha altre due figlie ma sono troppo piccole: l'ultima, di due settimane, è nata nel pieno delle trattative con Calleri. E' emozionatissimo: «Ho molta ansia e molta speranza». Ha anche piena fiducia in Sandreani e dice che non è sotto esame, sebbene per l'allenatore, come per il ds che sostituirà Vitali, la decisione verrà presa a tempi brevi. Intanto, per il Toro c'è l'esame con il Brescia di Binz, l'ex nazionale tedesco che sta facendo la differenza, di Doni, Neri e dei gemelli Antonio ed Emanuele Filippini.

Con formazione rinnovata per otto undicesimi, Reja ha impiegato un po' di tempo ad assemblarla: «Dopo due anni disastrosi, con un calo di spettatori sui 3-4 mila a partita, volevamo divertire, fare reinnamorare i nostri tifosi. Ci siamo riusciti, riportandone 19 mila allo stadio. E ci troviamo al vertice, lanciati verso la A. Il primo a essere sorpreso sono proprio io». Imbattuto in casa, il Brescia ha perso solo due volte in trasferta, a Genova e Palermo. Ma il Toro prova ad accendere il semaforo verde.

Bruno Bernardi

Torino (4-4-2): 1 Casazza; 27 Mercuri, 6 Cravero, 5 Maltagliati, 8 Mezzano; 11 Rocco, 11 Cristallini, 24 Scarchilli, 21 Fiorin; 26 Cammarata, 10 Florijancic. In panchina: 12 Santarolli, 13 Martelli, 20 Lombardini, 14 Andreotti, 15 Di Donato, 18 Pellissier, 32 Tiribocchi. Brescia (1-3-4-2): 1 Zunico; 6 Binz; 5 Adani, 13 Savino, 3 Pergolizzi; 18 A. Filippini, 17 E. Filippini, 4 De Paola, 10 Doni; 31 Kovacs, 7 Neri. In panchina: 12 Pavarini, 8 Campilonghi, 21 Pirlo, 22 Barollo, 8 Romano, 23 Bizzarri.

BASKET

La Kinder supera Cantù e stabilisce un nuovo record conquistando la sua quinta Coppa Italia

Nella Virtus batte il cuore di Brunamonti

Ma Bologna deve risolvere il caso-Komazec, che dice di essere malato

BOLOGNA. L'allievo batte il maestro: Roberto Brunamonti, neofita delle panchine, alla guida della sua Kinder ha superato Dadone Lombardi, coach della Polti, nella finale della Coppa Italia disputatasi a Casalecchio (Reno (75-67).

Fra i due allenatori non c'è paragone: Brunamonti è l'ultimo arrivato, chiamato venti giorni fa da patròn Cazzola al timone della squadra bolognese dopo l'allontanamento di Alberto Bucci. Il palmarès di giocatore parla chiaro, come tecnico invece è un remigino. Lombardi invece ha fama di vecchio volpone, astuto e sornione nelle tattiche, spesso istrionico e plateale negli atteggiamenti: maestro. Eppure il nuovo cuore trapiantato nella Kinder dal ex capitano Brunamonti ha prevalso sulle alchimie del mago Lombardi e della Polti.

La Virtus Bologna ha così conquistato la sua quinta Coppa Italia, record assoluto di manifestazione. La Polti, invece, dopo essere salita in 18 mesi dal fondo della serie A2 ai playoff di A1 e alla finale di Coppa Italia (la prima per i brianzoli), si è dovuta arrendere sul filo di lana. Cantù può tuttavia consolarsi il secondo posto che significa tornare il prossimo anno nelle coppe europee, dove il club che fu di Riva e Marzorati vanta una lunga serie di successi (2 Coppe Campioni, 4 Coppe Coppe, 4 Koraci). La prossima stagione potrà infatti disputare l'Eurocup (ex Coppa Coppe), anche se non si sa ancora dove (il palasport Pianella è sempre più inospitale e si è ipotizzato il trasferimento a Desio) né quale sponsor (Franco Polti ha più volte minacciato di andarsene).

Così questa finale, seppur persa, è stata importante quanto come la conquista della Coppa per la Kinder, una società che sembrata allo sbando sia in Eurolega (fuori addirittura negli ottavi), sia in campionato (superata in extremis al 2° posto dai cugini della Fortitudo). Tanti i segnali negativi nella Virtus in questi mesi: prima il grave infortunio di Galilea e l'addio a Morandotti, poi la abulia di Prelevic e l'esonero di Bucci, infine l'ammutinamento di Komazec, che proprio in questa coppa si è rifiutato di giocare per un problema a una caviglia.

Ma anche il gioiello croato, contro i canturini la Kinder ha sofferto solo per metà partita (39-36 al riposo), poi è volata via (57-43 al 31') e si è d'incanto ritrovata. Crisi finita? Forse. Di certo la Virtus ha trovato in Chicco Ravaglia il play che cercava, rispolverato il miglior Prelevic, confermato ai livelli Abbio e, soprattutto, scoperto di saper ancora difendere e soffrire. Proprio come faceva Brunamonti quando giocava: non è un caso.

Per il terzo posto la Stefanel Milano (senza Bowie) ha battuto Mash Verona per 70 a 68.

Giorgio Viberti

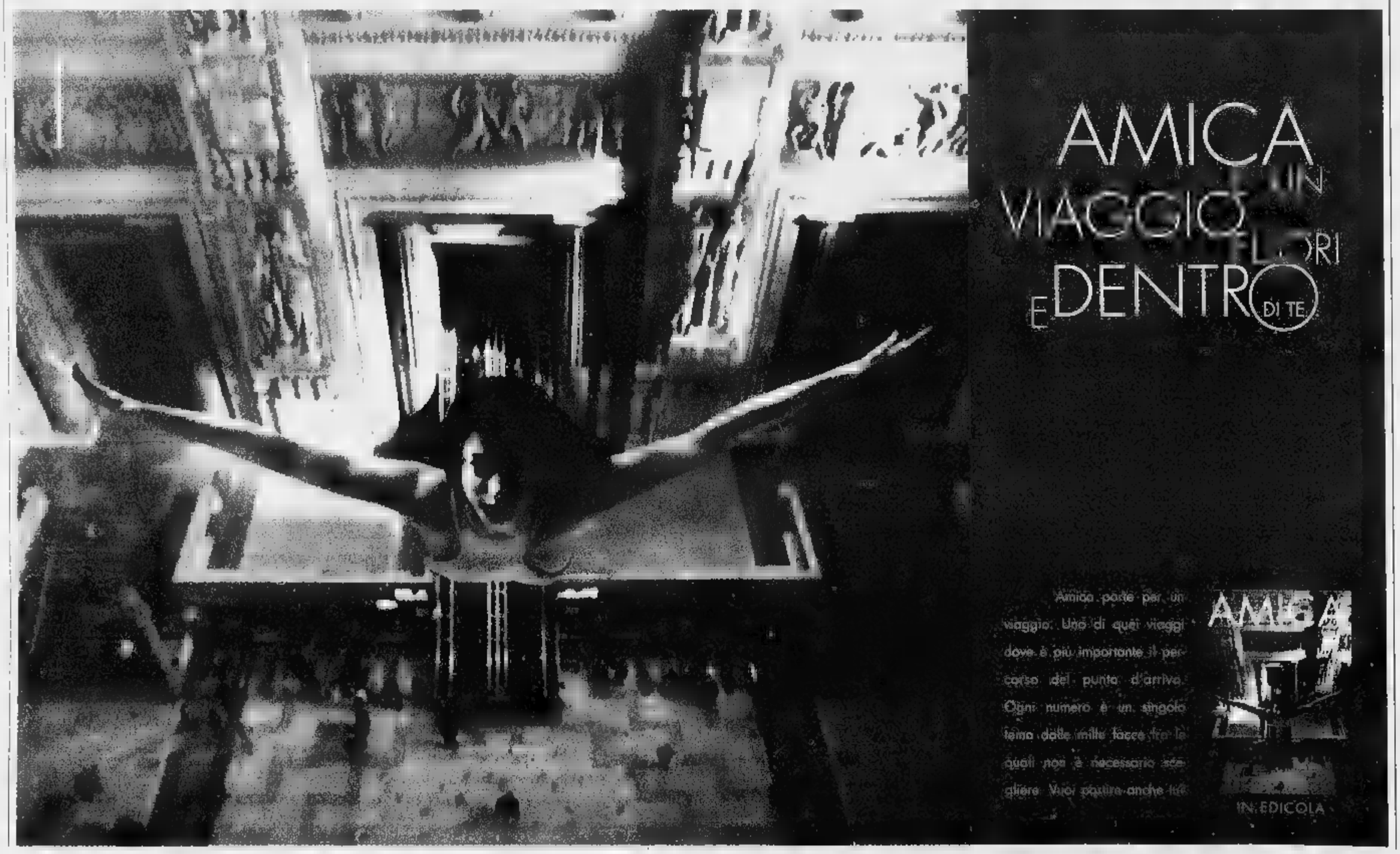

Un marocchino sfida i formidabili keniani nel cross di Torino

PROGRAMMA E NUMERI ISCRITTI

10,30 CERIMONIA - ORE 11,15 JUNIORES (km 4,068) Italiane: 110 Cavoli, 111 Pocorobba, 112 Pozzo, 113 Ridolfi, 114 Rungger, 115 Weissteiner - **E 11,55 JUNIORES (km 8,511)** Italiani: 1 Brandalise, 129 Mosca, 130 Minici, 131 Pelusi, 132 Rotondo, 133 Zammataro - **O 12,45 FEMMINILE (km 6,700)** 65 Tulu (Eti), 67 Wami (Eti), 109 O'Sullivan (Irl), 143 Mugo (Ken), 144 Cheromei (Ken), 172 Ferreira (Por), 176 Dias (Por), 180 Fidatov (Rom). Italiane: 119 Curatolo, 120 Dandolo, 121 Tauceri, 122 Balsamo, 123 Di Napoli, 125 Varrone - **ORE 13,1 GARA MASCHILE (km 12,333)** 119 Abebe (Eti), 125 Tola (Eti), 213 Tergat (Ken), 215 Kororia (Ken), 217 Nyariki (Ken), 237 Sahere (Mar), 242 Hissou (Mar), 245 Lahssini (Mar), 303 Guerra (Por). Italiani: 192 Battocletti, 193 Di Napoli, 194 Crepaldi, 195 Pusterla, 196 Modica, 197 D'Ambrosio, Zanon, 199 Berradi, 200 Da .

Il marocchino Salah Hissou

Il keniano Paul Tergat

Hissou solo contro tutti

Ma Tergat prenota il tris iridato

TORINO. Terzo due inverni fa Duhram in Inghilterra, secondo lo scorso anno a Città del Capo in Sud Africa: Salah Hissou si è fatto attraverso il cross, prima di esplodere in pista con il fantastico record dei 10.000 (26'38"08) che ha ripagato almeno in parte del terzo posto olimpico, in una finale in cui non è mai stato veramente in gara per la vittoria. E al cross, keniani permettendo, il marocchino chiede dunque la prima vittoria significativa della sua carriera.

«Almeno inizialmente lascerò che siano gli altri a impostare la gara» si schermisce quasi a voler far credere non essere al top della forma, ma è evidente che se due settimane fa ha rotto gli indugi decidendo partecipare ad una gara tanto importante che aveva inserito nei suoi programmi, è perché pensa di poter recitare da protagonista non da comprimario. I 40 mila dollari che oggi andranno in premio al vincitore possono lo stimolo in più, ma la ragione una scelta. Perché Hissou ormai ha un prestigio da difendere, tant'è vero che, programmando l'estate la partecipazione ai Mondiali outdoor di Atene, ipotizza di correre i 5000 anziché la distanza più lunga in modo da evitare la pericolosa concorrenza dei vari Gebrselassie, Tanui, Tergat.

E proprio quest'ultimo, Paul Tergat, vincitore degli ultimi due titoli iridati, si propone comunque come l'uomo da battere. suo non dubbi Gabriele Rosa, il tecnico bresciano che da anni ne programma la preparazione. «Tergat, Kororia e Nyariki - riassume professore -: loro i favoriti, ma io ritengo che alla fine prevalere sarà anco- Paul». Il quale, d'altronde tutti i suoi connazionali, è reduce da tre settimane allenamenti a Embu, sede tradizionale di ritiro prima della prova iridata.

A favore dei keniani gioca anche la possibilità di sviluppare una tattica di squadra tesa a sfiancare gli avversari più irriducibili come appunto si presuppone sarà Hissou. Attacchi ripetuti, cambi di ritmo, ben sapendo che per esempio avanti un Paul Koech, i rivali possono ignorarlo perché i metri di vantaggio eventualmente concessigli potrebbero poi risultare incolmabili. Sarà quindi doppiamente importante per Hissou il comportamento dei suoi connazionali, da Sghir a Boulami da Lahssini a Sahere, perché la loro permanenza nel gruppetto di testa che andrà via assottigliandosi potrebbe risultare decisiva per rintuzzare lo strapotere dei keniani, ai quali il titolo di squadra dovrebbe certo sfuggire. «Batterli - confessa Hissou - è nostri programmi, ma non immediati: il prossimo anno si gareggerà a Marrakech e lì, a nostra, mi piacerebbe essere noi i protagonisti assoluti».

Nel duello tra Kenya Marocco, naturalmente, potrebbe inserirsi qualche outsider come gli etiopi Tola (vincitore due settimane fa della Cinque Mulini) Abebe o il portoghese Guerra. Per gli italiani il compito di ottenere un risultato dignitoso è legato soprattutto a Genny Di Napoli. Ma non bisogna farsi grandi illusioni: il Mondiale di cross è gara per certi versi terribile, nella quale anche un piazzamento tra i primi 20 può valere quanto un e, a livello di squadra, ripetere il sesto posto dello scorso anno non sarebbe da considerarsi negativamente. Il percorso del Valentino poi, con quella salita di circa 200 metri all'inizio di ciascuno dei giri, può risultare anche più selettivo e di difficile interpretazione di altri. Come ben dice il ct Lenzi «il bel tempo aiuta i più forti perché è nel fango che certe qualità possono faticare maggiormente emergere»: dunque occorre non farsi illusioni, visto il sole splendente degli ultimi giorni.

Ben difficilmente battibili tra gli uomini, anche a livello junior, i keniani non sembrano avere pari chances con le donne dove l'Etiopia propone le vincitrici delle ultime due edizioni, Derartu Tulu e Getenesh Wami, contro le quali promette di dar battaglia compatta formazione portoghese e, a titolo individuale, l'irlandese Sonia O'Sullivan, accreditatissima nei pronostici della vigilia. Per le azzurre vale il discorso dei maschi: si spera in una prestazione decorosa che migliori il 13° posto ottenuto in Sud Africa un fa mentre individualmente si spera nella vena di Nadia Dandolo, tornata in buone condizioni dopo un periodo negativo.

Giorgio

A Grenoble uno storico successo degli azzurri

Italrugby dà lezione ai professori francesi

GRENOBLE
DAL NOSTRO INVIATO

Volete sapere che è la gioia? Occhi lucidi, lacrime grosse così, un groppo che ti attanaglia la gola e tanta, tanta voglia ballare, fare chiasso per le strade, coinvolgere più pe possibile.

E' quello che è ieri pomeriggio Grenoble. Erano le 18, Francia-Italia, finale di Coppa Europa di rugby, e terminata da qualche minuto vittoria, storica, impensabile, incredibile, degli azzurri. Il fischio finale dell'irlandese McHugh era segnale: invasione di campo, baci, abbracci e giri di pista tra gli sportivissimi applausi dei francesi che invece riservavano fischi a non finire per i loro campioni. Una delle pagine più belle scritte dal rugby azzurro nei suoi 68 anni di vita.

Una Francia brutta e presuntuosa è finita ko. quel che è peggio Francia ridicolizzata nel risultato (40-32) e soprattutto nel gioco, quello stesso che aveva permesso ai transalpini di vincere il prestigioso «5 Nazioni», il torneo che vede impegnati con Inghilterra, Galles, Irlanda e Scozia e nel quale, inutilmente da anni, l'Italia tenta di approdare.

Ma dovrebbe essere arrivato grande anche per gli azzurri. Perché il successo di ieri non è avvenuto contro una delle seconde o terze squadre nazionali francesi. Quelle, per intenderci, che sino a qualche an fa le suonavano di santa ragione alla nostra povera squadretta. Questa volta l'Italia ha giocato e vinto (mai un attimo di esitazione, pre al comando della gara salvo che per 6' del primo tempo) contro una formazione che aveva in campo bellezza 10 che Londra, il 1° marzo, no piegato l'Inghilterra per 23-20

Il ct azzurro George Coste

Coppa Europa vinta contro dieci atleti che hanno trionfato nel Cinque Nazioni

una settimana conquistato il Grande Slam (successo finale quattro vittorie) al Parco dei Principi. Ieri quegli stessi uomini (Sadourny, Aucagne, Acoceberry, Pelous, Benetton, Miorin, Merle, Tournaire, Dal Maso e Dercugemont, proprio non vogliamo aggiungerci Saint André, il capitano assente al per infortunio) scioltisi neve al sole fronte all'italo argentino (lui è di Milano) Dominguez (20 punti alla fine), agli attacchi di Croci, Cristofoletto e Troncon, autori di travolgenti, contro difesa che ha avuto in Pertile, Vaccari e Bordon dei guardiani insuperabili.

Un miracolo? Dovremmo dire di sì, a leggere le cifre del rugby francese e di quello italiano. I nostri vicini possono contare 350 mila tesserati contro i nostri 14 mila. Se poi parliamo di soldi va ancora peggio: in Francia sono 43 i giocatori cosiddetti di 1° livello che guadagnano mediamente 280-300 milioni. Poi seguono un centinaio di atleti a livelli di poco inferiori. Da noi, invece, al massimo 5 o 6 quelli che riescono ad arrivare oltre i cento milioni. gli altri lavorano tutti, come Properzi, giunto in ritardo al ritiro perché trattenuto sul posto di la-. Ma soprattutto i tifosi a fare la differenza: in Francia rugby contende al calcio il titolo di primo sport nazionale, in Italia è nelle posizioni di retrovia, con i tifosi che seguono molto di più la Nazionale che il campionato, un po' capita per la pallavolo.

Ma i miracoli avvengono una sola volta. Quando si ripetono (vedi la vittoria Dublino con l'Irlanda gennaio) allora i miracoli cambiano nome e si chiamano, più semplicemente, programmazione.

Il merito? Di tutti, Federazione, giocatori ma soprattutto di un omino piccolo, tracagnotto, tutto nervi: Georges Coste. Il nostro citì è nato in una delle patrie del rugby transalpino, Perpignan. Un tecnico con le idee chiare: «Volete vincere nel rugby? Smettetela di litigare come comari e datemi retta. Solo giocando con le squadre più forti si può crescere». E l'Italia ha giocato contro tutte le squadre più forti: molto spesso le ha prese di santa ragione ma ha imparato in fretta.

Oggi Coste è un uomo felice. I risultati gli danno ragione. se ieri sera i tremila tifosi italiani hanno trasformato strade di Grenoble in una babele, se i giocatori, ancora increduli, toccavano il cielo con un dito, merito è soprattutto

Enrico

Piemonte.
Una regione nata per competere.

23 marzo ore 10,30
Parco del Valentino:
Campionati Mondiali
di Cross Country.

Dopo il successo dei Campionati Mondiali di Sci del Sestriere, per il Piemonte è tempo di un altro importantissimo appuntamento sportivo. E ancora una volta, la Regione farà gara per dare il suo contributo alla migliore organizzazione dell'evento. Per esempio, mettendo a disposizione il suo numero verde **167-329329** che vi fornirà qualsiasi indicazione sullo svolgimento della competizione e sui servizi predisposti per accogliere gli spettatori. Con atleti provenienti da più di 70 Paesi e con un collegamento televisivo in diretta nei cinque continenti, ancora una volta il mondo si incontra in Piemonte. E aspetta anche voi.

REGIONE PIEMONTE
Spirito Europeo

EMPORIO GA ARMANI

Cucine, salotti, librerie: l'importante è rivolgersi a chi ha esperienza

Una casa tutta a misura d'uomo

E l'armadio ora diventa più «personale»

L'interno di una casa? Deve essere soprattutto pratico, elegante e funzionale. Per arredare un appartamento, dunque, è sempre meglio farsi consigliare nelle scelte da chi se ne intende. Tra i molti negozi del settore, c'è chi da più di sessant'anni opera nel campo: la Casa Moderna può dare risposte in grado di coniugare bellezza, qualità, e prezzi interessanti. Si sempre infatti pone attenzione e cura nel realizzare i suoi mobili. Cucine, librerie, salotti, e un'ampia offerta di armadi, al passo con i tempi e con le esigenze del vivere moderno.

Nella sede di corso Re Umberto 14, all'angolo con corso Vittorio 74, le proposte sono tantissime e tutte adattabili alle diverse ambientazioni degli interni. L'armadio ormai è un pezzo dell'arredamento che può andare bene per ogni camera: da quella da letto, tradizionale, alla cucina, all'ingresso e persino al bagno. I diversi tipi di design, abbinati insieme con le differenti tecnologie legate a questo mobile, permettono una gamma vastissima di foggie e di modelli, che trovano facilmente una loro collocazione in casa.

Per risolvere poi eventuali problemi di spazio, sono nate in questi anni soluzioni ottimali. Le ante, ad esempio, sono molto cambiate nel tempo: finita l'epoca di quelle a cerniera, oggi esiste un sistema complesso di ante scorrevoli, a battente, a «pacchetto», rivolto appunto a ovviare a questi inconvenienti.

Sempre per venire incontro a chi non può «scialare» in metri quadri, da La Casa Moderna vengono anche realizzati veri e propri armadi su misura, secondo regole e criteri artigianali ma sempre a prezzi accessibili. «Siamo in grado di fornire ai clienti - dicono alla showroom - pezzi realizzati appositamente per il locale nel quale s'intende sistemarli, e di proporre i mobili a un prezzo assolutamente competitivo e concorrenziale, offrendo alta tecnologia e perfezione».

«Su misura» significa anche molti problemi in meno, oltre allo sfruttamento logico di ogni più piccolo spazio: dal sottoscala alla parete non perfettamente diritta, dall'angolo dove c'è una colonna portante al soffitto in pendenza, gli armadi su misura «neutralizzano» ogni errore architettonico dell'interno, restituendo zone altrimenti non utilizzabili.

Sempre riguardo al settore armadi, poi, va ricordato che è cambiato soprattutto l'interno di questi, anche qui in modo più logico e funzionale. C'è mai un vero «progetto», dietro alle ante: e i capi d'abbigliamento, la biancheria per la casa, oppure gli oggetti, ogni cosa insomma trova il suo posto «ufficiale», rispettando un disegno che privilegia comodità e ordine. Tra le molte proposte, va segnalato l'armadio con cabina, un modello in cui si può addirittura «entrare» e riporre e a prendere ciò che serve.

Tante soluzioni, dunque, per tutti i gusti. E tantissime proposte per tutte le tasche, senza mai dimenticare però la qualità e l'eleganza. La Casa Moderna, per esempio, è in grado di offrire alla sua clientela tutta una gamma di mobili che seguono le nuove regole ecologiche a norma le indicazioni europee. Gli armadi e le librerie si costruiscono con il tamburato, che permette di eliminare il più possibile tutti quei materiali precomposti che contengono sostanze nocive per l'ambiente. Stessa attenzione viene dedicata alle lucidature e alle laccature, nelle quali si seguono i medesimi principi, sia per quanto riguarda l'esterno sia per l'interno. Anche per poltrone e divani, La Casa Moderna fa scelte «verdi»: le imbottiture sono in piumino naturale o in «dracon» a quote differenziate, prodotto con materiali atossici, mentre per i rivestimenti c'è una vasta offerta di tessuti rigorosamente in fibre naturali, cotone, lino, canapa, lana e seta.

Praticità, eleganza e convenienza sono principi che valgono anche per le cucine: va ricordato che questo ambiente della casa ha acquistato nel tempo sempre maggiore importanza, diventando «centrale» per chi vi abita. Non vi si prepara solo da mangiare, ma è un luogo dove si può sostare e bere qualcosa con gli amici, dove si può studiare, leggere, chiacchierare in compagnia attorno a un tavolo. La Casa Moderna lo sa, e punta così su un'offerta varia e accurata anche in questo fondamentale settore.

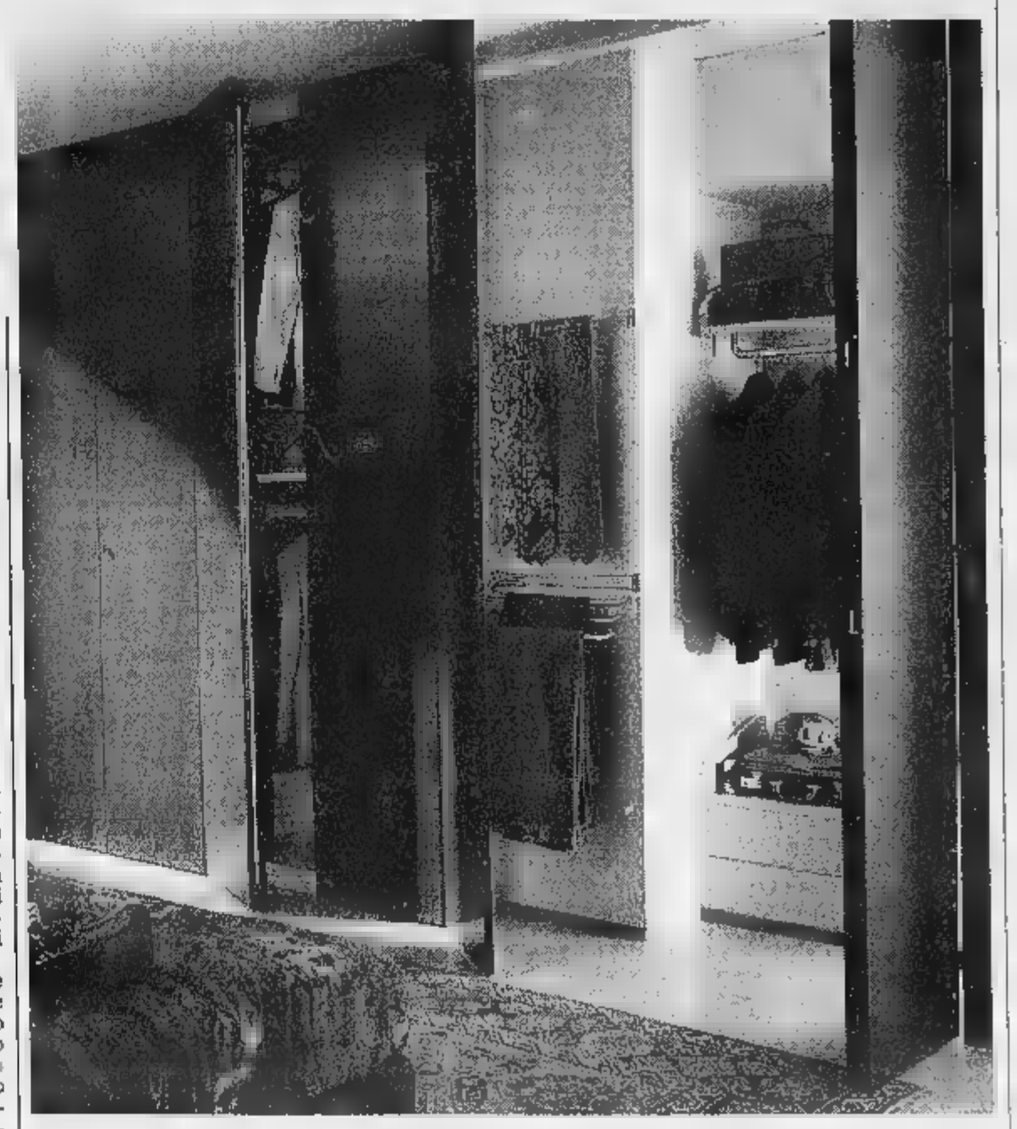

LA SOLUZIONE SU MISURA PER IL VOSTRO SPAZIO
LA DURATA GARANTITA DALLA QUALITA'
IL FINANZIAMENTO A TASSO ZERO PER 1 ANNO

ARREDI, ARMADI E CUCINE CON UN SOGNO NEL CASSETTO.

La Casa Moderna realizza i tuoi sogni abitativi da 60 anni. Per prima ha proposto a Torino le cucine americane. Non si è mai stancata di cercare le soluzioni più attuali, intelligenti ed esteticamente all'avanguardia che tenessero però conto della praticità d'uso e soprattutto della solidità e della durata. E' venuta a casa Vostra per decidere con Voi le misure e i colori. Ha interpretato ogni Vostro più piccolo desiderio raccogliendo sempre grande gioia dalla Vostra soddisfazione. Ma il nostro valore aggiunto è sempre stato il prezzo misurato, oggi anche dilazionabile in un anno senza interessi. E' facile realizzare i sogni nel cassetto alla Casa Moderna.

60 ANNI LA CASA MODERNA

LE NUOVE COLLEZIONI DI CUCINE IN 160 COLORI

LA CASA MODERNA
Arredamenti e armadi su misura

NEL CENTRO DI TORINO LA PIU' GRANDE ESPOSIZIONE DI ARMADI DI TUTTO IL PIEMONTE

CORSO VITTORIO EMANUELE II, 74 - CORSO RE UMBERTO, 14 TORINO - TEL. 547779 - CHIUSO IL LUNEDI' - PARCHEGGIO GRATUITO

CAPITOL E FARO

IL FILM DI MAGGIOR INCASSO NELLA STORIA DEL CINEMA DI TUTTI I TEMPI

TORNA SUL GRANDE SCHERMO

ARLECCHINO

DIGITAL dts SOUND

Dagli autori di "UN PESCE DI NOME WANDA" un film "SELVAGGIAMENTE DIVERTENTE"

JOHN CLEESE · JAMIE LEE CURTIS · KEVIN KLINE · MICHAEL PALIN

CREATURE SELVAGGE

DIRETTO DA ROBERT YOUNG E FRED SCHEPISI

ORARIO ALLA

CENTRALE 1

VERSO LA NOTTE DEGLI OSCAR!

«"KOLYA", l'umorismo alla praghese che ha conquistato Hollywood». (L'UNITA')
«Fra riso e commozione, leggerezza [illegible] toni e spessore di contenuti, KOLYA ha la f[illegible] per conquistare qualunque pubblico!». (LA NAZIONE)

OLIMPIA

Un segreto pericoloso. Un delitto sconvolgente.
Un amante misterioso.
Una donna mette in gioco se stessa per scoprire la verità.

Tratto dall'omonimo best seller internazionale

REPOSI

Entra in squadra...

...e vinci con il [illegible] SPACE JAM
Ritira le cartoline in cinema!

EMPIRE

NAZIONALE

NASTRI D'ARGENTO '97

Miglior attore protagonista:
LEONARDO PIERACCIONI

Miglior sceneggiatura:
LEONARDO PIERACCIONI
GIOVANNI VERONESI

un film di
LEONARDO PIERACCIONI
IL CICLONE

IL FILM EVENTO DELLA CINEMATOGRAFIA ITALIANA

IN ESCLUSIVA AL MASSIMO 1

«... Arioso, inventivo, inquietante, un "giallo dell'anima", che lascia il segno». (IL MESSAGGERO)
«Un film ben scritto, coinvolgente, ottima prova di Amendola». (LA REPUBBLICA)

FRANCESCA NERI IN CLAUDIO AMENDOLA

Paolo Guzzanti: L'Italia del duemila.

Vita, problemi e sogni dell'Italia che si affaccia al terzo millennio.

Introduzione di
Giuseppe De Rita

«Problemi di attualità»
pp. XII-92
L. 20.000

I LIBRI DE LA STAMPA

Gli abbonati a «La Stampa» hanno diritto a uno sconto del 20% acquistando il volume presso il Salone di via Roma 80 a Torino o richiedendolo contrassegno all'Editrice La Stampa, Ufficio "Edizioni librarie", via Marenco 32, 10126 Torino (fax 011/656 89.33)

AMBROSIO

CANDIDATO A 2 PREMI OSCAR

IMMINENTE A TORINO

MARIO e VITTORIO CECCHI GORI presentano

CAMERE DA LETTO

un film di SIMONA [illegible]

DIEGO ABATANTUONO MARIA GRAZIA CUCINOTTA
RICKY [illegible] IZZO
GIOBBE COVATTA GIUPPY IZZO
ISA BELLINI CHIARA SALERNO

soggetto di SIMONA IZZO e GRAZIANO DIANA
sceneggiatura SIMONA IZZO GRAZIANO DIANA GIUSEPPE MANFRIDI
Produttori Esecutivi Ricky Tognazzi e Liliana D'Amico
per la R.I.R. INTERNATIONAL FILM S.r.l.

produce VITTORIO e RITA CECCHI GORI
regia di SIMONA IZZO

L'ABBONAMENTO.

il migliore amico di chi legge La Stampa.

LA STAMPA

VOLA AL CINEMA

SULLE ALI DELLA FANTASIA

CHARLIE CHAPLIN 2

«E' un film delizioso e succulento». (LA REPUBBLICA)
«Di culto e da non perdere». (IL SECOLO XIX)
«Semplice, diretto, toccante, sentimentale». (IL MESSAGGERO)
«Dall'America un film per i palati più raffinati». (GRAZIA)

Salone
LA STAMPA
Via Roma 80 - Torino

Orari apertura al pubblico
Da lunedì a venerdì:
9-12,30; 14-18
Sabato: 9-12,30

Norberto Bobbio

L'IMPEGNO QUOTIDIANO PER LA DEMOCRAZIA

L'UTOPIA CAPOVOLTA
«Documenti e testimonianze» 2
2ª ed. ampliata 1995
pp. XXVIII-156, L. 25.000

VERSO LA SECONDA REPUBBLICA
«Documenti e testimonianze» 3
novità 1997
pp. XVIII-206, L. 25.000

Indagare sulle «ragioni» dello Stato, analizzare piccoli e grandi eventi della politica in Italia, preservare la democrazia, costituisce l'essenza di questi due libri che raccolgono gli scritti di Norberto Bobbio per «La Stampa» (1981-96). Una grande testimonianza di passione civile, di lucida capacità di sintesi, di rifiuto di ogni demagogia, che non può mancare nella vostra libreria

Gli abbonati a «La Stampa» hanno diritto a uno sconto del 20% sulle singole opere e potranno acquistarle presso il Salone di via Roma 80 a Torino
Racchiusi in cofanetto di tela azzurra i due volumi sono in vendita - per abbonati e non - al prezzo speciale di L. 45.000. Chi fosse interessato ad acquistarli, dovrà richiederli contrassegno all'Editrice La Stampa, Ufficio «Edizioni librarie», via Marenco 32, 10126 Torino (fax 011-6568.933)

I LIBRI DE LA STAMPA

I VOLUMI DE «LA STAMPA», DISTRIBUITI DA RCS LIBRI E GRANDI OPERE, SONO IN VENDITA NELLE MIGLIORI LIBRERIE

FENDI
Esclusive Shop
Via Roma 312

LA STAMPA
TORINO
CRONACA
Domenica 23 Marzo 1997 TO CV PR TOR 35
via Marenco 32, telefono 65.681

Holding 1981
Via Roma 351

Dalle 12,45 alle 14,10, in concomitanza con la prova iridata di corsa campestre al Valentino

Cross, la città in mondovisione

Trecento milioni di persone ci guardano

Eccolo, il grande giorno della Torino baciata dalla Mondovisione. Uno spot di circa due ore (dalle 12,45 alle 14,10) che coinciderà con la 25° edizione del mondiale di corsa campestre «Iaaf-Pirelli World Cross Country Championships». Grazie a questa competizione (costate agli organizzatori 5 miliardi) la città della Mole esporterà le sue immagini sui teleschermi di oltre 300 milioni d'appassionati sparsi nel globo.

Occasione unica per Torino scandita da una domenica di gare che s'iniziano alle 10,45 di oggi e finiscono alle 14. Quarantacinque le nazioni partecipanti, con oltre 850 atleti in pista, proiettati verso un traguardo sistemato al termine di un percorso lungo quasi due chilometri e realizzato con oltre 10 mila metri quadri di manto erboso. Erba sbocciata grazie a ben 450 camion di terriccio che ogni sera è stato bagnato [illegible] mila litri d'acqua.

Delusione per i fans di Katia Ricciarelli, ieri sera, al concerto d'inaugurazione all'Auditorium Rai: il soprano - che doveva esibirsi con Andrea Bocelli - non ha potuto cantare per un malore. Arrivata alle 19 e subito salita sul palco per provare con l'Orchestra Arturo Toscanini, la Ricciarelli si è ritrovata senza un filo di voce, forse per un colpo di freddo, [illegible] per la sorpresa si è sentita male. Sono accorsi i medici, ma [illegible] c'è stato nulla [illegible] fare: Bocelli ha cercato di superare con la sua bravura [illegible] delusione del pubblico per [illegible] forfait della dispiacitissima Katia.

Ma vediamo nei dettagli le istruzioni per l'uso di questo evento che restituisce al Valentino quell'aspetto ottocentesco che tanto [illegible] a cuore all'allora sindaco, conte di Sambuy: enorme distesa di prati riservati allo sport e al gioco.

BIGLIETTI. [illegible] ieri alle 17 ne [illegible] già stati venduti circa 3 mila. Prezzo? Cinquemila lire lungo il percorso, 20 mila nel punto d'arrivo. Ecco dove acquistarli: corso Massimo d'Azeglio 60/H, corso Stati Uniti 8, via Braccini 1, viale Ventimiglia 145 e alla biglietteria di Expovacanze in corso Massimo d'Azeglio 15.

PARTENZA & ARRIVO. La partenza è a ridosso della fontana luminosa, l'arrivo all'incrocio fra i viali Crivelli [illegible] Virgilio. Tre gli ingressi: corso Massimo d'Azeglio, corso Vittorio e viale Medaglie d'Oro.

[illegible] Non tutte le tv del mondo [illegible] collegate in diretta con il Valentino. Per assicurare agli esclusi la possibilità di seguire la gara c'è un sito Internet. Ecco l'indirizzo: ITNW.R.IT/fidal.

GARE. Alle 11,15 sfida Juniores femminile (2 giri per un totale di 4,089 Km); alle 11,55 la categoria Juniores maschile (4 giri per 8,511 Km); [illegible] 12,45 la Seniores femminile (3 giri per 6,7 Km) e alle 13,15 partenza della categoria Seniores maschile (6 giri per 12,313 km).

VIP. Sono circa 300, sistemati in una coppia di tribune riservate. Insieme con tutte le autorità cittadine, sindaco Castellani in testa, sono attesi al Valentino il sottosegretario agli Esteri Piero Fassino, l'ex campione di atletica Alberto Cova, l'artista Ugo Nespolo, [illegible] il comico Piero Chiambretti.

[illegible] **TRAFFICO.** Gli organizzatori raccomandano di lasciare a casa l'auto e di muoversi rigorosamente [illegible] i mezzi pubblici. Chi proprio [illegible] vuole rinunciare alla vettura dovrà lasciarla lontano dai punti «caldi» vale a dire in posti come piazza Vittorio o piazza Carducci. Corso Massimo d'Azeglio (tra corso Vittorio Emanuele II e corso Raffaello) è chiuso al traffico e le linee 9 e 16 subiscono variazioni: il 9 passa in via Madama Cristina, il 16, (circolare sinistra) è deviato in corso Re Umberto, corso Stati Uniti, via Sacchi per tornare in [illegible] Vittorio Emanuele [illegible]. La circolare destra, da corso Vittorio Emanuele II prosegue in corso Vittorio Emanuele II, via XX Settembre, corso Matteotti, corso Re Umberto per tornare in corso Einaudi. Ed ecco le strade [illegible] [illegible] parzialmente o interamente chiuse al traffico fino a mezzanotte di domani, vale a dire per tutta la giornata di lunedì (per consentire le operazioni di smontaggio della pista): viale Ceppi, viale Millo, [illegible] Vittorio Emanuele II, carreggiata laterale Sud - tratto da corso Massimo d'Azeglio a viale Virgilio - piazzale Duca d'Aosta, viale Mattioli. Chiuse dalle 7 di oggi fino a «cessate esigenze»: corso Massimo d'Azeglio (da corso Vittorio Emanuele II a corso Raffaello) via Galliari, [illegible] Silvio Pellico, [illegible] Baretti, corso Marconi (da [illegible] Madama Cristina a corso Massimo d'Azeglio), via Campana, via Bidone, via Valperga Caluso.

Emanuela Minucci

Katia Ricciarelli si sente male e dà forfait al concerto inaugurale

A sin., il percorso di 2 km allestito all'interno del Valentino. Le prime gare iniziano alle 11,15. L'ultima alle 13,15. Sopra, **Katia Ricciarelli** che avrebbe dovuto cantare all'Auditorium

Un momento della performance di [illegible] Mau Mau

I Mau Mau nel golfo mistico

Al Teatro Regio per il «Cinema sportivo»

La performance preceduta da una grande parata sotto i portici di via Po

Ha un bel ripetere, Gian Paolo Ormezzano, direttore con Gianni Volpi del Festival Cinema Sportivo, che «quando ho detto alla Tes[illegible] "ti porto i Mau Mau al Regio" lei [illegible] ha risposto "i Mau Mau al Regio, che bello"».

Certamente è andata così. Però, ieri la bionda sovrintende[illegible] dovuta partire per Salisburgo: [illegible] s'è dunque risparmiata un piccolo colpo al cuore. Non ha assistito, Elda Tessore, a uno spettacolo stupendo, e tuttavia inquietante: la presa della Bastiglia musicale della città ad opera di sanculotti pittoreschi, che alle cinque del pomeriggio hanno invaso il sancta sanctorum della lirica, il Golfo Mistico che ha accolto i direttori più celebri, le orchestre più famose. Mai era accaduto: le incursioni della musica «extracolta» [illegible] i velluti del Regio s'erano, finora, limitate al palcoscenico: la mitica fossa restava inviolata. Poi, sono arrivati i Mau Mau.

Luca Morino, [illegible] gengis khan che ha guidato i suoi razziatori fin nel cuore dell'Impero della Classica, aveva studiato il pia[illegible] fin nei minimi particolari. Complici i satanassi Volpi e Ormezzano, bramosi di celebrare la vigilia del Mondiale di cross e di portare «fra la gente» la rassegna del Cinema Sportivo giunta alla cinquantesima edi[illegible] eppure gracilina, scarsamente popolare. Volpi & Gpo hanno quindi chiesto ai Mau di scrivere e eseguire dal vivo al Regio una colonna sonora per i filmati delle primigenie olimpiadi, proiettati ieri in apertura di Festival: tremolanti immagini in bianco [illegible] [illegible] per le quali la premiata ditta Mau Mau ha confezionato uno scintillante vestito di note. Poi, i due satanassi hanno escogitato la Grande Parata: i Mau [illegible] novelli pifferai di Hamelin, a scorrere la città per annunciare l'avvento del Festival.

Appuntamento ieri in piazza Vittorio: davanti al Bar Elena, riferimento cult per il rock torinese. E alle 15 in punto Luca Morino e il suo complice Fabio Barovero contemplano soddisfatti l'orda pronta all'azione: [illegible] masnada di [illegible] armati di trombe, tromboni, e tamburi d'ogni foggia e dimensione, i più grandi montati su affusti, Grosse Berte per sparare suoni e richiami. Alla barbara spedizione dei Mau [illegible] sono unite altre tribù musicali della città, [illegible] potenti alleati: l'inafferrabile Mister Puma, il folle semidio dell'hip hop italiano; ed Esmeralda, la fly girl. Saranno una ventina, forse di più. Morino, armato d'un megafono, dà l'ordine: «Banda sonora, avanti!», e la banda sonora parte, preceduta da Priscilla [illegible] Diavolina, due caprette scelte a simbolo della parata per genetiche doti di resistenza [illegible] determinazio[illegible]. Parte, la banda, e via Po diventa la strada d'un paese in festa: all'orda s'accodano ragazzi e mamme col passeggino, curiosi e tifosi, austeri signori [illegible] pazzarielli tarantolati. Tonitruante, il corteo scorre i portici, il ritmo dei tamburi si fa frenetico, i negozianti scrutano, i vigili vigilano, [illegible] Puma salta invasato, Esmeralda lancia richiami selvaggi, Barovero pesta sulla fisa. Davanti alla chiesa di San Francesco [illegible] Paola è quasi concerto. Morino ordina «terremoto sonoro!» [illegible] pare Ufo Robot quando scate[illegible] le lame rotanti, e l'inno si chiama «El mat», il matto, e la folla che attornia i musicanti zompa e canta «el mat / [illegible] fa l'on ca veul!». Il corteo [illegible] ricompatta, arriva davanti al Regio, lo stringe d'assedio, Priscilla e Diavolina fanno la pipì di fronte alla cancellata di Mastroianni, i Mau Mau sparano l'ultima salva di note, di fischi, di cori. Ma non siamo alla Bastiglia: non ci sono cannoni a sparare sui rivoltosi, [illegible] mura da abbattere [illegible] nemmeno un governatore De Launay da decapitare. Le porte si spalancano, e la più colorita folla che la storia del Regio ricordi sciama trionfalmente nel Nobile Teatro. Missione compiuta. Che il Festival cominci.

Gabriele Ferraris

SINDACO

Sondaggio

Il recupero di Costa

Costa vince al primo turno, Castellani, [illegible] di pochissimo, si aggiudica il ballottaggio. E' questo l'esito del secondo sondaggio condotto da Datamedia per La Stampa in vista delle elezioni del 27 aprile e dello spareggio dell'11 maggio.

G. Pavolo e G. Sangiorgio A PAG. 35

LA STORIA

Dall'Albania

Il profugo «torinese»

Umberto Droetti, 46 anni, è un «profugo» speciale: nato e cresciuto in Albania, ma cittadino italiano. Suo padre, Paolo, era torinese. Umberto è arrivato a Brindisi lunedì, con un elicottero da Tirana. Ora Umberto vorrebbe ritrovare i parenti torinesi.

A. Conti A PAG. 37

PROCESSO

Amiantifera

«Condannate sei imputati»

Il procuratore aggiunto Raffaele Guariniello ha chiesto al pretore di Ciriè, Gianni Macchioni, di condannare 6 dei 14 imputati del processo per la morte di 6 ex dipendenti dell'Amiantifera di Balangero e della moglie di un capo ufficio.

A. Gaino A PAG. 37

BLITZ

P. Palazzo

Multati 5 locali

Nove arresti, cinque locali multati, un negozio chiuso e controlli a tappeto. E' [illegible] bilancio dell'ultimo blitz delle forze [illegible] l'ordine contro spacciatori e attività illegali che ruotano attorno a Porta Palazzo, una zona ormai presidiata dagli extracomunitari.

G. Bramardo A PAG. 39

Dalla Centrale, una dolce novità.

Merenda & Dessert. Il dolce è servito.

Centrale del Latte di Torino
Per noi la qualità è centrale.

E «Italia-Israele» chiede che il Comune revochi il gemellaggio con Gaza

Purim, festa con la morte nel cuore

La Comunità ebraica dopo la tragedia di Tel Aviv

«Il Comune revochi il gemellaggio con Gaza - chiede l'Associazione Italia-Israele -. Là ci sono state manifestazioni di gioia dopo l'attentato a Tel Aviv. Non abbiamo nulla in [illegible] con chi ha sentimenti di odio così criminalmente espresso».

La Comunità e la scuola ebraica ridimensionano, ma non cancella[illegible] Purim, la Festa delle Sorti. [illegible] [illegible] avviene [illegible] Israele. Nonostante [illegible] dolore [illegible] l'orrore per [illegible] vit[illegible] dell'estremismo islamico, pericolo per una pace che sembrava non essere soltanto un sogno. Si celebra, nel rispetto dei morti, per riaffermare che non si cede al ricatto. Ieri il rabbino Alberto Somekh lo ha sottolineato al Tempio leggendo i salmi del lutto, ricordando Amalek, [illegible] del popolo ebraico sempre in agguato. Parole di preoccupazione, [illegible] anche di incitamento a non ripiegarsi di fronte alla tragedia grande, quelle di Lia Montel Tagliacozzo, presidente della Comunità: «La tragedia va oltre quelle morti. Il tempo della [illegible] lenza mette in pericolo la pace».

Dunque, Purim stende un velo di silenzio sull'allegria [illegible] essa agli adulti: il pranzo innaffiato da buon vino, qualche scherzo, canti. Lascia lo spazio ai bambini, domani a scuola. Sono 150 della materna ed elementare «Colonna e Finzi», della media Emanuele Artom. «Spiegheremo che [illegible] è accaduto in Israele, insieme ricorderemo quei morti e faremo capire perché gli adulti rinunciano a mettersi in maschera» dice la preside Marta Silva Morello. [illegible] bambini hanno lavorato [illegible] parecchie settimane insieme alle insegnanti. Hanno confezionato le maschere, gli addobbi, i disegni che illuminano i corridoi».

I più grandi della media offrono una recita che coinvolga genitori e docenti per illustrare il significato di Purim. Perché ogni festività ebraica rappresenta la ric[illegible] nel cammino sofferto di un popolo unito anche [illegible] disperso nel mondo, legame per sentirsi insieme nelle contraddizioni di ogni giorno. Rappresenteranno la Festa delle sorti, [illegible] la «Meghillàth di Estèr»: interpretazione della storia della giovane che salvò gli ebrei del regno di Persia, condannati a morte dal re cattivo. Al termine tutti avranno le «orecchie di Haman», dolcetti squisiti di pasta sottile passati in succo d'acero. Uno sberleffo al cattivo della storia. Rispetto della tradizione, con la tristezza nel cuore.

Maria Valabrega

Il logo delle scuole ebraiche «Colonna e Finzi» e «Emanuele Artom»

La Centrale ha fatto l'uovo.

Fiordovo. Ogni giorno, extra fresco.

Centrale del Latte di Torino
Per noi la qualità è centrale.

CITTA' ALLE URNE

Sondaggio Datamedia: l'ex ministro si aggiudica il primo turno, calano i partiti dell'Ulivo

Elezioni, la rimonta di Costa

Al ballottaggio testa a testa con Castellani

Il sindaco **Valentino Castellani** e l'ex ministro **Raffaele Costa:** [redacted] duello che si fa sempre più incerto

Raffaele Costa in vantaggio al primo turno, Valentino Castellani davanti, ma di pochissimo, al ballottaggio. In calo i partiti di governo, recuperano quelli di opposizione.

E' l'esito del secondo sondaggio condotto da Datamedia per La Stampa in vista delle elezioni del 27 aprile e dello spareggio dell'11 maggio. Esito clamoroso: l'ex ministro di Mondovì appare in netta rimonta sul professore che per quattro anni si è seduto sulla poltrona più ambita di Palazzo civico ed ora, stando ai numeri, la vede traballare. Nel duello finale la differenza tra Castellani e Costa è dello 0,6 per cento. Uno scarto che non darebbe certezze neppure se [redacted] trattasse di un exit-poll, [redacted] di una previsione in base alle risposte di chi ha già votato. Figuriamoci adesso, quando mancano una cinquantina di giorni alla partita decisiva.

Andiamo per ordine. Al primo turno Costa è ora avanti [redacted] due punti (30,2 per cento contro il 28 per cento di Castellani). Una settimana fa [redacted] aveva quasi quattro di ritardo. Dove ha recuperato? Non tra gli elettori incerti, che restano sempre [redacted] su cinque, ma tra altri avversari: scendono Artesio (Rifondazione), Comino (Lega), perdono quote minime ma, messe insieme, significative molti tra i candidati minori. La sensazione è che la plotora di aspiranti alla vittoria finale (sono già 13 e manca ancora una settimana alla presentazione delle liste) giovi [redacted] due più accreditati [redacted] sfavorisca i cosiddetti minori.

Esito opposto al ballottaggio. Ma [redacted] da questo risultato che Castellani può trarre motivo di preoccupazio[redacted]: 37 torinesi su 100 si dichiarano disposti a votare per lui, contro i 46 del precedente sondaggio. E 36 su cento (contro i 40 del 14 marzo) sono per Costa.

I consensi persi da entrambi i candidati non hanno ingrossato le file degli incerti (scesi dall'8,8 all'8,3 per cento), ma quelle del [redacted] voto, salito al 17,5 per cento. Indecisi e astenuti, insieme, [redacted] il baci[redacted] dal quale Castellani [redacted] Costa devono pescare per vincere la battaglia di maggio. Ben sapendo che a determinare i rispettivi destini potranno anche essere elementi esterni alla politica cittadina.

Questa tesi sembra emergere dal voto ai partiti. Nella settimana che precede l'annunciata (ma ancora incerta nei contenuti) manovra finanziaria di primavera, la coalizione di governo (pds, ppi, verdi, rinnovamento italiano) esce complessivamente indebolita, e anche Rifondazione comunista perde qualche colpo.

Al contrario, cresce Forza Italia, è stabile Alleanza nazionale, ccd, cdu e udc (unite nel Centro per Costa con il Patto Segni) arrivano al 5 per cento. Nella coalizione di Castellani soltanto Alleanza per Torino (non rappresentata [redacted] Roma) guadagna consensi.

A modificare la classifica dei partiti potrebbe aver contribuito anche quel 5 per cento di intervistati che sette giorni fa non si erano espressi [redacted] ora sembrano aver scelto. L'area che comprende indecisi [redacted] astenuti è infatti [redacted] di cinque punti (da [redacted] 35): come si può vedere [redacted] ancora molto vasta, al punto da consentire clamorose rimonte o imprevedibili crolli dell'uno e dell'altro schieramento.

Ultima avvertenza. Anche [redacted] i rilevatori di Datamedia si impegnano a chiarire posizione politica [redacted] riferimenti nazionali dei vari partiti, non [redacted] escluso che l'assenza di simboli visibili aggiunga ulteriore confusione a quella già provocata da un numero di liste molto elevato. Prossimo sondaggio tra una settimana, in un giorno importante: entro sabato, infatti, vanno despositati simboli, liste e, soprattutto, firme. Un momento che storicamente riserva qualche sorpresa.

Giampiero Paviolo

IL VOTO AL PRIMO TURNO

	Sondaggio 14/3/97	Sondaggio 21/3/97	Variazione
Raffaele COSTA Lista appoggiata dal Polo per le Libertà	23,8	30,2	6,4
Valentin[redacted] CASTELLA[redacted] Lista appoggiata dall'Ulivo + Alleanza per Torino	27,4	28,0	0,6
Eleonora ARTESIO Rifondazione Comunista	7,8	5,0	-2,8
Domenico COMINO Lega Nord per l'indipendenza della Padania	4,8	2,6	-2,2
Maurizio LUPI Verdi-Verdi	-	1,8	-
Bianca VETRINO Rinnovamento Italiano	0,6	0,6	0,0
Francesca CASELLA Italia Federale - Irene Pivetti	1,4	0,4	-1
Lucia SECHI Partito umanista	0,2	0,2	0,0

	Sondaggio 21/3/97	Sondaggio 21/3/97	Variazione
Gianni PINTUS Noi per Torino	1,0	0,2	0,8
Enrico BOSELLI Socialisti Italiani Uniti	-	0,2	-
Antonio ZIPPO MS Fiamma Tricolore - Municipalismo	1,0	-	-1,0
Eugenio ARNEODO Movimento Federativo Italiano	-	-	-
Carlo GARIGLIO Fascismo e libertà	-	-	-
NON AVREI VOTATO	5,6	4,2	-1,4
SCHEDA BIANCA/NULLA	3,0	1,8	-1,2
INDECISO	21,6	21,4	-0,2
[redacted] DICHIARA	1,8	3,4	+1,6

IL BALLOTTAGGIO

	Sondaggio 14/3/97	Sondaggio 21/3/97
Valentino CASTELLANI Lista appoggiata dall'Ulivo + Alleanza per Torino	45,9	37,4
Raffaele COSTA Lista appoggiata dal Polo per [redacted] Libertà	40,0	36,8

	Sondaggio 21/3/97	Sondaggio 21/3/97
NON AVREI VOTATO	4,3	3,4
SCHEDA BIANCA/NULLA	1,0	14,1
INDECISO	7,5	4,7
NON DICHIARA	1,3	3,6

IL VOTO AI PARTITI

	14/3/1997 * proiezione	21/3/1997 * proiezione	variazione %
PDS	24,0	22,0	-2,0
FORZA ITALIA	18,6	21,1	2,5
ALLEANZA NAZIONALE	14,3	14,0	-0,3
RIFONDAZIONE COMUNISTA	14,9	13,2	-1,7
LEGA NORD	7,6	7,2	-0,4
ALLEANZA PER TORINO	5,7	6,8	1,1
IL CENTRO [redacted] COSTA CCD CDU UDC e Patto Segni	-	4,9	-
PPI	2,5	2,3	-0,2
VERDI-VERDI	1,5	1,8	0,3
FEDERAZIONE DEI VERDI	1,8	1,8	0,0
RINNOVAMENTO ITALIANO	0,3	1,2	0,9
LISTA PANNELLA-SGARBI	0,8	0,6	-0,2
MOV. FEDERATIVO ITALIANO	-	0,5	-
MS FIAMMA TRICOLORE	1,2	0,5	-0,7
SOCIALISTI ITALIANI UNITI	0,2	0,5	0,3
ITALIA FEDER. IRENE PIVETTI	1,3	0,4	-0,9
IMM. CLANDESTINI BASTA!	-	0,3	-
PARTITO UMANISTA	-	0,3	-
PENSIONATI	1,0	0,3	-0,7
PENSIONATI PER L'EUROPA	-	0,2	-
ALTRI	0,3	-	-

[redacted] DATI SONO STATI [redacted] PROPORZIONALMENTE LE QUOTE DEI "NON VOTERò", "SCHEDA BIANCA/NULLA", "INDECISI" E "NON DICHIARANTI", SULLE PERCENTUALI [redacted] SINGOLI PARTITI/SCHIERAMENTI

UN CAMPIONE [redacted] TORINESI

Il sondaggio di Datamedia per La Stampa è stato svolto su un campione di 1000 elettori torinesi, rappresentativo dei cittadini aventi diritto al voto. Il campione è stato infatti stratificato per sesso ed età, e di ogni gruppo [redacted] stato riprodotto il peso percentuale, in modo da rispettare le proporzioni esistenti nella popolazione. Al sondaggio hanno assistito rappresentanti dei candidati Raffaele Costa, Maurizio Lupi e Bianca Vetrino: hanno dato atto che le operazioni si sono svolte in modo corretto. Prossimo sondaggio, venerdì 28 marzo: tutti i candidati alla carica di sindaco (o loro rappresentanti) sono invitati ad assistere.

IL CASO

[redacted]

Venti liste in cerca di firme

FI presenta D'Amario e nel ppi spunta Porcellana

NEL ppi spunta l'ex sindaco Giovanni Porcellana, che, se accetta, sarà capolista. Quasi sicuro inoltre il ritorno in campo di Sergio Gafotti [redacted] Beppe Accattino, assessori del passato. «Amarcord» e sorprese anche [redacted] FI, che avrà nel simbolo la scritta «Forza Italia per Costa». A fianco di Bepi Dondona [redacted] Beppe Lodi [redacted] all'ex assessore regionale Daniele Cantore, ci sarà Luigi D'Amario, l'ex presidente dell'Amiat voluto da Castellani, che recentemente ha lasciato l'incarico per «divergenze» sulla trasformazione dell'Azienda di via Germagnano.

Novità pure nello schieramento del «Centro per Costa»: accanto ai vari candidati di partito (Clara Cairola Truffelli, udc e capolista, seguita da Paolo Chiavarino, Mauro Battuello, cdu; Cristiano Picco e Valeria Siliquini, ccd; Giovanni Savant Levra [redacted] Riccardo Sandrone, federalisti), appaiono nomi noti: da Ludovi[redacted] Boetti Villanis, già senatore, ad Alfredo Lapenna, presidente dell'Associazione via Roma.

Una gran «girandola» [redacted] persone, note o no, in 20 liste annunciate [redacted] sostegno di 13 aspiranti sindaci. Che, forse, saliranno ancora. Perché alla presentazione degli schieramenti (da venerdì a sabato prossimo alle 12) manca una settimana, c'è tutto [redacted] tempo per eventuali novità e sorprese. Intanto, nelle sedi di partiti e movimenti che stanno chiudendo gli elenchi dei candidati, si rincorrono sondaggi (ne circola anche [redacted] commissionato all'Istituto Mannheimer dallo staff del sindaco Castellani che lo dà in vantaggio di otto punti sull'antagonista [redacted] centro-destra, Costa), [redacted] la «caccia» al personaggio diventa vorticosa.

Forza Italia, ieri, ha inaugurato ufficialmente la nuova sede di vicolo San Lorenzo 1, a quattro passi dal Duomo, presenti, con Roberto Rosso, Maria Teresa Armosino, Napoli e Scanderebech, il candidato sindaco del Polo, Raffaele Costa, dal quale è arrivato l'annuncio che domani all'hotel Turin-Palace [redacted] via Sacchi si riunirà un «pensatoio», formato da intellettuali che collaboreranno a definire programmi e strategie del «futuro primo cittadino [redacted] centro-destra». Tra gli invitati: Sergio Ricossa, Tino Aquilano, Saverio Vertone, Massimo Introvigne, Enrico De Robilant, Marcello Gallo, Piero Melograni, Franco Mellano, Vittorio Canino, Lelio Lantella e Silvano Scannerini.

Oggi, invece, gli azzurri, si riuniranno al centro «Torino-Incontra» (via Costa 8) per un corso di «formazione», [redacted] Pilo, Meluzzi ed Ettore Andenna, il presentatore tv che tra l'altro è candidato

Molti i [redacted] noti nello schieramento degli [redacted] di Berlusconi, tutti «rigorosamente» in ordine alfabetico. Numero uno, quindi, Paolo Ambrois, vicepresidente dell'Associazione farmacisti. Poi via [redacted] gli altri, oltre a D'Amario, Dondona, Lodi e Cantore, ci [redacted] Alessandro Cherio, presidente dei giovani costruttori [redacted] fratello dell'ex deputato Antonio; Vincenzo Vizzari, segreta[redacted] regionale della Cisl Trasporti, Marco Lombardi, figlio del costituzionalista Giorgio. [redacted] tanti altri, tra i quali i tre candidati del **Ppe** di Rolando Picchioni, ossia l'ex assessore comunale Renato Bressan, l'ingegner Gregorio Gaido e la presidente dell'Associazione per la lotta contro la leucemia, Lucia Ricci Falcone.

Nei prossimi giorni verrà completato anche lo schieramento di **Alleanza per Torino** che dovrebbe comprendere parte degli attuali consiglieri uscenti (da Mauro Marino a Giovanna Cattaneo e Giorgio Rosental) con nomi nuovi [redacted] quello [redacted] Giuliana Bertin.

Tutto definito nel **pds**, con Nicola Tranfaglia e Bianca Guidetti Serra che apriranno [redacted] lista, nella quale, per la prima volta negli ultimi 20 anni non compare il nome di Domenico Carpanini, designato da Castellani, in caso [redacted] vittoria, come prossimo vicesindaco.

Pronti pure i **verdi**, [redacted] capolista Roberto Tricarico, al posto di Gian[redacted] Vernetti, restato fuori per ottene[redacted] [redacted] riconferma [redacted] giunta, mentre l'attuale capogruppo, Silvio Viale è numero quattro.

Tutto «Ok» in An, che venerdì ha dato [redacted] via alle manifestazioni [redacted] partito [redacted] affollato dibattito sui problemi dell'handicap, alla Galleria d'Arte moderna, presenti candidati e il capolista Agostino Ghiglia.

Nessun problema fra i comunisti di **Rifondazione**, che sostengono Eleonora Artesio candidata sindaco.

Altrettanto nella sede della **Lega Nord** con Domenico Comino in pi[redacted] da giorni, come dimostrato dal faccia a faccia con Castellani e Costa, ospitato venerdì dal presidente dell'Associassion Piemontèisa, Andrea Flamini.

Inoltre i **socialisti uniti** con Enrico [redacted] candidato sindaco.

«Corsa» aperta anche nella **Fiam[redacted] tricolore** con in campo l'aspi[redacted] primo cittadino Antonio Zippo [redacted] tutto lo staff di via Belfiore. Mentre all'estrema destra compare [redacted] nuova sigla, quella del movimento **«Fascismo [redacted] libertà»**, guidato da Carlo Gariglio (che aspira a rimpiazzare Castellani) [redacted] Lorenzo Valle e Salvatore Deplano.

Giuseppe Sangiorgio

MANNHEIMER

«Il sindaco ancora in vantaggio»

Il periodo pre-elettorale è, come sempre accade, caratterizzato da molti sondaggi, che per legge dovranno interrompersi venti giorni prima [redacted] voto. Ciò non toglie che gli specialisti possano continuare i rilevamenti sulle intenzioni di voto, ma gli esiti non potranno più [redacted] pubblicati dai giornali o trasmessi in tv. Anche alcuni candidati [redacted] affidano a società specializzate per testare la propria posi[redacted] o individuare i temi caldi da affrontare nella campagna elettorale. Un caso è quello dello staff di Valentino Castellani, che si è rivolto a Renato Mannheimer, tecnico molto noto per le frequenti apparizioni in televisione. Stando ad alcuni collaboratori del sindaco, Castellani avrebbe ancora un vantaggi[redacted] otto punti [redacted] Costa nell'eventualità del ballottaggio: 41 per cento al professore, 33 per cento all'ex ministro. Ventidue per cento gli indecisi, mentre quattro torinesi su cento non andrebbero a votare. Il dato non comprende altri particolari (ad esempio [redacted] di intervistati).

BOLLETTINO [redacted]

Domenica 23 Marzo

PREVISIONI

Su Piemonte e Valle d'Aosta, cielo sereno o poco [redacted], aumento della nuvolosità dalla serata. Temperatura stazionaria. Visibilità buona. Venti deboli variabili.

IERI

[redacted] CITTA'

MASSIMA	13,5
MINIMA	2,9
UMIDITA' (ore 14)	62%

PRECIPITAZIONI

FINO ALLE ORE 19	0 mm
TOTALE DI QUESTO MESE	0 mm
MEDIA (1913-1994)	53,1 mm

Osservatorio Meteo Piazza d'Armi

AEROPORTO DI [redacted]

TEMPERATURE

MASSIMA	15,7	MINIMA	2
PRESSIONE (ore 20)			1018 hPa

RECORD del mese ultimi 50 anni

MASSIMA	[redacted]	22 marzo 1990
MINIMA	-7,8	6 marzo 1971

UN ANNO FA

MASSIMA	16,2	MINIMA	[redacted],3

OGGI

IL SOLE: sorge alle ore 6 e 27 minuti; [redacted] alle [redacted] 18 e 46 minuti

LA LUNA: si leva alle ore 18 e 14 minuti; cala domani alle ore 6 e 33 minuti

- Ultimo quarto 2 marzo ore 11
- Luna nuova 9 marzo ore 2
- Primo quarto 16 marzo ore 1
- Luna piena 24 marzo ore 6
- Ultimo quarto 31 marzo ore 21

[redacted]: si allontana angolarmente [redacted] Sole (di 3 gradi ogni 4 giorni)

[redacted]: ha quasi raggiunto la massima distanza dalla Terra.

MARTE: periodo molto favorevole per osservarlo al telescopio

GI[redacted] brilla 15 volte più intensamente di una stella di [redacted] grandezza

SATURNO: si trova a Sud di Mercurio e a Est del Sole e [redacted] Venere.

IL [redacted] eclisse parziale di Luna visibile questa notte (tra il 23 e il 24) nelle ore che precedono l'alba [redacted] domani.

Specchio dei tempi

«Pasqua rovinata per dieci negozianti» - «Meglio continuare a lavora[redacted] piuttosto che rischiare [redacted] pensione [redacted] sicura» - «Radetzky testimone a Stupinigi» - «Molinette, bagni allagati» - «Entrata libera?»

Un gruppo [redacted] lettori ci scrive:

«Siamo 10 piccoli negozi [redacted] forse come i *Dieci piccoli indiani* di Agatha Christie destinati a soccombere, anche se stiamo lottando [redacted] tutte le nostre forze. Siamo commercianti, cioè quelli che hanno solo doveri [redacted] non diritti.

«Da alcuni giorni stanno piazzando un'impalcatura fissa per riparare i balconi [redacted] due condomini, un portico [redacted] sbarre con tanto di cartelli che invitano la gente a deviare strada. Copre 4 dei 10 negozi, ma ne vengono coinvolti anche i rimanenti. Possibile che quando l'amministrazione degli stabili ha deciso di far eseguire i lavori (i lavori dovevano [redacted] eseguiti fin dal 1996) non si sia calcolata la festività pasquale a marzo e quindi che i nostri negozi fossero già pronti per affrontare le relative vendite?

«Chi sosterà [redacted] davanti alle nostre vetrine? Chi spiegherà allo Stato le nostre perdute vendite? Non siamo stati né avvisati né interpellati, rimandare di un mese la riparazione dei balconi non avrebbe certo peggiorato la loro situazione. Questo è solo uno dei palesi casi dove il diritto al nostro lavoro viene ignorato».

Seguono le firme

Un lettore ci scrive:

«A proposito [redacted] Stato sociale e di future pensioni, mi domando: [redacted] di chi è il vero dramma? Di chi ha il lavoro e dovrà continuare ancora qualche anno [redacted] conseguente maggiorazione della futura pensione, [redacted] chi [redacted] perso il lavoro alla soglia della pensione. Quest'ultimo ha pagato di tasca propria fior di quattrini per raggiungere i 35 anni e oggi, perché ha cominciato a lavorare a 14 anni, viene considerato un "baby pensionato" [redacted] dovrà aspettare fino al 2000 (naturalmente salvo nuove variazioni in corso)».

Segue [redacted] firma

Un lettore ci scrive:

«Alle diverse opinioni circa la marcia di Radetzky di Strauss, vorrei esprimere alcuni particolari storici poco noti sulla figura del citato maresciallo.

«Radetzky non fu certo un letterato (le sue lettere lo dimostrano ampiamente) [redacted] amò e fu profondamente amato dai suoi soldati che vollero immortalarlo con le monete coniate in [redacted] onore. Fu certamente sti[redacted] dalle autorità piemontesi tanto che Vittorio Emanuele II lo volle testimone al suo primo matrimonio nella parrocchia di Stupinigi.

«Serio, anche se non sempre ascoltato, padre di cinque figli, dei quali uno, ufficiale scavezzacollo, fu severamente ripreso (e non solo a parole) da un sacerdote milanese. Saputa la cosa, Radetzky fece chiamare il religioso e, stringendogli la mano, lo ringraziò».

Riccardo Bianco

Un lettore ci scrive:

«Ho accompagnato mia moglie alle Molinette per una visita specialistica presso gli Ambulatori Centrali, dopo circa due ore, ha dovuto andare "in bagno". Ne è uscita esterrefatta, i 3 gabinetti (per uomini [redacted] donne, [redacted] divisioni) erano così combinati: porte senza [redacted]ratura, [redacted] di difficile apertura; nel primo gabinetto, semiallagato, stracci pieni di sangue e pezzi di carta sparsi ovunque; nel secondo gabinetto, pure allagato, lo sciacquone era intasato, per cui facendo funziona[redacted] lo scarico, acqua ed escrementi rischiavano di tracimare; nel terzo gabinetto non funzionava lo scarico; tutti senza asse, semiallagati, naturalmente senza carta igienica.

«Ci siamo chiesti [redacted] eravamo capitati in un nosocomio del 3° mondo, anziché in un ospedale di una nazione (una delle più industrializzate del mondo) che vuole entrare in Europa, [redacted] cer[redacted] di allinearsi agli Stati più civili.

«Non abbiamo potuto fare a [redacted] paragonare questa indecente situazione con gli impeccabili servizi igienici, degni di [redacted] hotel di categoria lusso, [redacted] Pronto Soccorso del Policlinico di Modena, presso il quale sfortunatamente lo scorso anno abbiamo dovuto recarci.

«E' mai possibile che questa incivile situazione sfugga al controllo della persona o del servizio preposti al buon funzionamento dei servizi igienici?».

Segue la firma

Un lettore ci scrive:

«Sono tifoso della Juventus e ad ogni partita [redacted] Delle Alpi domenica vedo gruppetti di per[redacted] che scavalcano facilmente la cancellata tra i settori Ovest [redacted] Nord ed entrano indisturbate nello stadio, alle volte sotto gli sguardi divertiti degli inservienti. Le forze dell'ordine, scarsissime, si limitano a qual[redacted] di divieto e [redacted] muovere qualche passo con fare mi[redacted] Questo è [redacted] rituale ormai fisso, una vera gara tra molti ragazzi, che mettono a repentaglio la loro stessa [redacted]mità. Ma vedo solo io?».

Segue la firma

Figlio di un immigrato in Albania, è fuggito da Durazzo con la sorella e la madre

«Vorrei ritrovare i parenti a Torino»

L'appello di un italiano arrivato a Brindisi

DAL NOSTRO INVIATO

Arriva da Durazzo, con Torino nel cuore. Umberto Droetti, 46 anni, è un «profugo» speciale: nato e cresciuto in Albania, ma cittadino italiano. Suo padre, Paolo, era torinese e, [redacted] volta stabilitosi a Durazzo, non aveva mai smesso di considerarsi italiano, facendo prendere la cittadinanza anche ai suoi quattro figli. Umberto è arrivato a Brindisi lunedì, con un elicottero [redacted] Tirana, insieme alla sorella Tania ed all'anziana madre. E qui si è trovato in una strana situazione: «Sono italiano, non albanese. Così non possono ospitarmi nei centri di accoglienza. Anzi di noi nessuno sa [redacted] fare. Abbiamo rimediato un tetto grazie alla Caritas ed alla sensibilità delle [redacted] della San Vincenzo».

Ora Umberto vorrebbe ritrovare i parenti torinesi: «Sì, certo, spero che possano darmi una mano. Ma c'è anche la voglia di conoscere qualcuno del mio stesso sangue, dopo tanti anni passati lontano». E sogna Torino: «Una città che ho realmente nel cuore. Mio padre vi era pompiere, intorno al 1939-1940, poi ha fatto il militare ed è stato mandato in Albania, a presidiare Durazzo. Ha conosciuto mia madre, [redacted] si è sposato ed ha avuto quattro figli. Purtroppo Antonio è morto giovane, in [redacted] incidente stradale, Maria [redacted] è andata con il marito albanese, così [redacted] rimasti solo Tania ed io. Mio padre è morto, nel '72, a 51 anni. Mi parlava spesso [redacted] Torino, di questa città bellissima che per me [redacted] diventata una specie di sogno».

«Dopo tanti anni spero di conoscere qualcuno del mio stesso sangue»

«Mio padre parlava di tram a cavallo della grande reggia e di lunghi portici»

Umberto Droetti: «Mio padre a Torino ha fatto il pompiere negli [redacted] '39-40 [redacted] mi sempre parlato di una città bellissima che per [redacted] era [redacted] sogno»

Nelle parole di Umberto c'è una città d'altri tempi: «Papà mi parlava dei tram a cavalli, delle locomotive a vapore, dei portici che arrivavano [redacted] al fiume, della reggia dove viveva il re, del palazzo [redacted] del Parlamento. Ed anche delle donne: [redacted] sempre sostenuto che quelle di Torino erano bellissime». Un legame, dopo la morte del padre, affidato ad [redacted] album: «Per tanti [redacted]ni ho incollato su quelle pagine gli articoli e le fotografie che parlavano [redacted] Torino. [redacted]on era facile trovarne in Albania, e di solito parlavano della Fiat o della Juventus. Poi è arrivata la tivù».

Dal piccolo schermo anche Torino ha preso sembianze più attuali: «Guardavamo la Rai, i telegiornali. Così abbiamo seguito la vita della città, che è diventata molto amata [redacted] Albania, anche perché in tanti [redacted] sono trasferiti lì».

Torino e gli albanesi. Non è un idillio, con delinquenza [redacted] prostituzione: «Sì, lo so che [redacted] gente arrivata dall'Albania non [redacted] comporta bene. Dei delinquenti non mi stupisco: gli albanesi non [redacted] cattive persone, [redacted] sono abituati a controlli di polizia molto blandi [redacted] sanno di poterla fare franca. Quanto alla prostituzione non ci volevo credere. Ho accettato questa idea solo dopo [redacted] visto un servizio televisivo su un parco torinese, sì, la Pellerina». Uno stupore motivato dalla conoscenza delle ragazze albanesi: «A casa loro [redacted] molto serie, non danno confidenza, non accettano un complimento, fanno intervenire i parenti se qualcuno si mostra troppo audace. Vederle sulla strada è stata davvero [redacted] sorpresa. Evidentemente lo fanno spinte dal guadagno, o forse perché minacciate dai loro uomini».

Qual è il futuro di Umberto Droetti? «A Durazzo non tornerò più: [redacted] ricordo [redacted] quei ragazzini, armati fino ai denti, che [redacted] [redacted] presentati davanti a [redacted] nostra, sparando all'impazzata, è agghiacciante. Ci hanno depredato di ogni cosa, spogliando le nostre case. Adesso sogno un lavoro, una casa, [redacted] esistenza più serena. In Albania ero fresatore di quinto livello, cioè piuttosto specializzato. Ma ho fatto anche l'artigiano, il carpentiere, il muratore. Non ho più un soldo, mi hanno rovinato le finanziarie: nella Vefa avevo investito ogni risparmio, [redacted] trentina di milioni. No, non l'avevo fatta per arricchirmi, ma solo per tentare di difendere il capitale. L'inflazione era infatti galoppante e la quotazione del lek calava ogni giorno. Con interessi dal 20-30 per cento almeno c'era la possibilità di non perdere tutto. Invece è andata male lo stesso. Torino mi darà una mano?».

Angelo Conti

Amiantifera di Balangero: le richieste del pm per sei dei quattordici imputati della morte di ex dipendenti

«Condannateli: sapevano dell'amianto-killer»

Il reato di cui sono accusati è omicidio colposo plurimo
Proposta l'assoluzione per gli altri otto amministratori

DURA requisitoria del procuratore aggiunto Raffaele Guariniello [redacted] processo per la morte di lavoratori dell'Amiantifera di Balangero: «Il reato di omicidio colposo plurimo [redacted] di particolare gravità anche per [redacted] prolungata latitanza degli amministratori dell'azienda nell'assumere misure atte a proteggere [redacted] salute dei lavoratori, nonostante la loro consapevolezza della cancerogenicità dell'amianto. Risulta dall'ampia documentazione scoperta nell'archivio della società: relazioni su come comportarsi [redacted] "situazioni eccezionali" quali il rifiuto [redacted] dipendenti di svolgere [redacted] nocive [redacted] l'arrivo [redacted] sindacalisti [redacted] giornalisti nella cava di Balangero. E ancora lettere in cui si informava la direzione che la Clinica del lavoro di Milano aveva svolto test rassicuranti perché svolti [redacted] campioni di fibre d'amianto inferiori per numero alla media degli altri laboratori. Dagli archivi è emersa finanche la documentazione che comprova gli sforzi della società per rallentare l'iter di una legislazione restrittiva sull'impiego dell'amianto».

«Non hanno assunto misure di difesa per la salute»

Nessun risarcimento offerto ai parenti delle vittime

L'Amiantifera a Balangero, una discarica di [redacted] d'amianto

Al termine Raffaele Guariniello ha chiesto al pretore di Ciriè, Gianni Macchioni, di condannare 6 dei 14 imputati per la morte di 6 ex dipendenti e della moglie di un capo ufficio che aveva contratto l'asbestosi polmonare risiedendo per 10 anni nella palazzina all'interno dello stabilimento.

La condanna più pesante è stata chiesta per Giuseppe Paroletti, dal 1947 al 1983 amministratore dell'Amiantifera: 5 anni di carcere. Seguono Luigi Giannitrapani (2 anni e 2 mesi); Giovanni Parodi [redacted] Hans Thoeni (2 anni); Emilio Costa e Domenico La Lumia (un anno).

«Devono invece essere assolti per non aver commesso il fatto» Jean Marie Emsens, Walter Foresti, Claude Prédéric, Karel Clement Vinck, Giorgio Sacchi, Adriana Fabi, Carlo e Torello Puccini. Quest'ultimi acquistarono la società a fine '83 e il loro comportamento non avrebbe [redacted] sulle condizioni di salute [redacted] lavoratori colpiti da mesotelioma pleurico [redacted] anni di lavoro che solo per alcuni si concluse [redacted] quel periodo. «Ma [redacted] ruolo dei Puccini è stato comunque devastante».

Ai familiari delle vittime (Arturo Brach Loieta, Giovanni Gabrielli, Giacomo Tità Micheletta, Bruno Oddo, Ernesto Perino, Domenico Ramus Vietti, Franca Bel, e poi i fratelli Giovanni e Nicolao Savant Ros per la cui morte il pm non ha chiesto condanne) [redacted] è stato offerto alcun risarcimento. Il pm l'ha sottolineato nel ricordare le deposizioni dei parenti. Particolare [redacted] stata quella della vedova di Oddo, deceduto [redacted] 39 anni: «Mio marito ha lavorato solo pochi mesi all'Amiantifera. Era carpentiere. Andò alla cava per [redacted] [redacted] edificio coibentato con l'eternit. La sera, lui e i suoi compagni si ripulivano con una pompa ad aria. Chi stava dietro [redacted] chi [redacted] [redacted] in quel momento si prendeva addosso tutta la polvere».

Negli Anni 70, presso le preture di Ciriè e Lanzo, si svolsero più pro[redacted] su denuncia di lavoratori della cava. Si conclusero con l'assoluzione degli amministratori. I periti: «Non vi è rischio per [redacted] salute dei dipendenti». Ma i dati di riferimento - stando all'unico caso che si è potuto ricostruire - erano quelli forniti dall'azienda. **[al. ga.]**

SAPER SPENDERE

«Con fatica ho piantato venti alberi da frutto»

«HO comprato sulla [redacted]ra di Ivrea - scrive Franco F. - una baita a 1100 metri con circa 10 mila metri quadrati di terreno. Mia moglie [redacted] dilettata a piantare fiori, mentre io [redacted] [redacted] fatica e poco successo ho messo a dimora circa [redacted] alberelli da frutta. Mi rendo conto che la scelta dovrebbe essere fatta da un esperto e [redacted] da un principiante come me. Che mi consigliate?».

La dottoressa Elena Accati dell'Istituto di Scienza delle coltivazioni dell'Università [redacted] Torino offre un esempio di progettazione per un piccolo frutteto utile e ornamentale.

«L'impianto di alberi da frutto - spiega - è un investimento a lungo termine, tuttavia la produzione dipende da molti fattori: terreno, clima, varietà, forma di coltura, portainnesto utilizzato. Prima di porre a dimora le piante, sarebbe buona [redacted]a fare un progetto per la disposizione corretta delle piante tenendo conto della distanza ottimale per ogni specie. Gli alberi innestati su portainnesti vigorosi con [redacted] tempo diventano più grandi di quelli [redacted] portainnesti nanizzanti, anche se della stessa varietà. Quando lo spazio a disposizione è piccolo si scelg[redacted] i secondi, si sfruttano muri [redacted] recinzioni [redacted] graticci, perché queste strutture fungono da sostegno e riparo. Se la posizione [redacted] soleggiata, luce e calore supplementari vengono riflessi dalla muratura o dal legno e migliorano la qualità dei frutti.

«Lungo i muri, ad esempio, melo e pero si allevano a cordone [redacted] a palmetta a branche inclinate a orizzontali; l'albicocco e il pesco e il ciliegio [redacted] allevano solo a palmetta a branche inclinate. La vite cresce bene a spalliera contro muri [redacted] recinzioni ed è la pianta più versatile».

Ed [redacted] l'esempio [redacted] progettazione dell'esperta: «Si possono porre due peri a palmetta [redacted] branche orizzontali, separati da archi di vite, un pesco a palmetta [redacted] branche inclinate, due meli a cordone, tre albicocchi allevati a vaso, lamponi a fruttificazione estiva [redacted] autunnale, qualche fragola e tre ciliegi allevati a vaso. Le piante da frutto hanno bisogno di un terreno dotato di buon drenaggio: più grande è la pianta [redacted] maggiore è la profondità necessaria di terreno coltivabile, fertile e ben drenato. E' necessaria una profondità pari [redacted] 60-75 cm. Il pH ideale è leggermente acido (intorno a 6,5 circa). Il livello di acidità [redacted] di alcalinità può essere misurato con appositi indicatori di pH in vendita presso i vari garden center [redacted] consorzi agrari. Poiché gli alberi da frutto vivono relativamente a lungo, occorre preparare accuratamente il terreno ripulendolo prima dalle malerbe. E si può noleggiare un trattore munito di erpice per sgretolare il terreno troppo compatto o un [redacted] per rivoltarlo. Per piccole estensioni si procede [redacted] mano [redacted] una vangatura.

«La vangatura [redacted] [redacted] per incorporare al terreno sostanze organiche come compost e letame ben maturo. Una quantità media [redacted] pari a una carriola per 7-8 metri quadrati; inoltre [redacted] apporta un concime complesso a formula equilibrata. Susino, pero [redacted] ribes nero richiedono abbondanti [redacted] azotati, mentre melo, lampone e fragola producono troppe foglie [redacted] pochi frutti scadenti se sono troppo concimati».

Anche le piante da frutto si ammalano, quindi occorre prevenire e [redacted] secondo calendari e metodi sperimentati. A questo proposito l'esperta suggerisce [redacted] [redacted] libro utile «Le piante da frutto» di Zanichelli editore, 18.500 lire. L'acquisto delle piante suggerisce di rivolgersi a vivai specializzati; inoltre bisogna ricordare che alcuni alberi come il ciliegio dolce, il melo, [redacted] pero e alcuni susini devono essere coltivati in coppie compatibili per dare frutti.

Grande soddisfazione offrono [redacted] antiche varietà [redacted] piante da frutto: «Molte sono andate perdute - dice Elena Accati - come la ciliegia "Progressiflora" e la profumatissima varietà di pesche "Peppe di Venere". [redacted] esistono vivai che stanno facendo questo lavoro di recupero e [redacted] sarebbero interessanti [redacted] visitare». L'esperta ci ha fornito un breve elenco di vivai [redacted] invieremo privatamente [redacted] lettore e a chi [redacted] interessato.

Novelli al ministro

«Non [redacted] i malati di Aids alle Nuove

Quale futuro per i malati [redacted] Aids detenuti nel carcere delle Vallette? Lo chiede, in un'interrogazione al ministro di Grazia e Giustizia, Diego Novelli, ex sindaco e consigliere comunale [redacted] Torino.

Secondo un progetto, una quarantina di carcerati affetti dal terribile male dovrebbe es[redacted]e trasferita alle Nuove. «Ma qui - sostiene Novelli - non esiste un centro medico [redacted] alle Vallette, e inoltre le condizioni strutturali del carcere sono decisamente peggiori rispetto all'altra struttura».

Novelli chiede in sostanza al ministero di sospendere immediatamente questa ipotesi [redacted] trasferimento: «Una decisione - denuncia anche Carlo Castelli, membro della Commissione regionale per la criminalità - presa dall'alto senza aver discusso minimamente con chi si occupa quotidianamente di questi delicati problemi».

api TORINO
Associazione Piccole e Medie Industrie di Torino e Provincia
Aderente alla CONFAPI
Incontro con le Imprese
INIZIATIVE COMUNITARIE: PMI-RETEX
AGEVOLAZIONI PER LE PICCOLE E MEDIE IMPRESE NELLE AREE OB. 2 E 5B [redacted]
[redacted] fondo perduto
MARTEDI' 25 Marzo 1997 ORE 16.30
SALA CONVEGNI API TORINO
Via Pianezza, 123 - Torino
Introduzione:
Giovanna CALOGERO
Responsabile Ufficio Credito e Finanza Api Torino
Relatori:
Vito VALSANIA
Direttore Settore Industria Regione Piemonte
Giuseppe BENEDETTO
Responsabile Servizio Sviluppo Sistema Industriale Regione Piemonte
[redacted] prego di voler con[redacted] la partecipazione all'Ufficio Credito e Finanza
Tel. 011/4513.111 Fax 011/4552071

IL [redacted] GABRIEL
Ringrazia il prof. POLLONO e la sua équipe medica di Rivoli, per le cure prestate e l'ottimo risultato medico conseguito.

HOTEL S.CARLO-LOANO (SV)
[redacted] STELLE, 120 MT. [redacted]
completamente rinnovato, è lo residenza [redacted] soggiorni lunghi o continuativi. Trattamento famigliare, personalizzato, continuo, assistenza medico-infermieristica
Tel. 019/668021

IL RISTORANTE
Castello di Buriasco
Augura buona Pasqua
e vi propone il suo pranzo di
Pasqua e Pasquetta
Ampio parco
Locale per cerimonie
Ogni sabato sera cena con ballo
è gradita la prenotazione
Via Macello 11 - Buriasco
Tel. 0121/56143

CASANOVA
Vuoi restaurare: IL TUO EDIFICIO? IL TUO ALLOGGIO?
DA NOI TROVI: [redacted]
PREZZI BASSI!!!
Tel. [redacted]

Si comunica che entro fine marzo 1997 il settore beni ambientali e paesistici della Regione Piemonte avrà sede in
C.SO REGINA MARGHERITA N. 304
TORINO
I numeri telefonici del settore e dei funzionari in servizio rimangono immutati.
Il collegamento via fax è assicurato al numero
011/432.38.19

CALZATURE
Miotti
dal 1919
GRANDE VENDITA PROMOZIONALE
scarpe uomo delle migliori marche
Via S. Secondo 10 [redacted] C.so Stati Uniti Torino - Tel. 562.8808

V.I.T.A. S.p.A.
VALDOSTANA IMPRESA TRASPORTI AUTOMOBILISTICI
Via Nazionale n. 10 - 11020 ARNAD (AO) - Tel. 0125/966546/7/8
PER LE TUE VACANZE AL MARE
AUTOLINEA G. T. TORINO-DIANO [redacted]
dal 27 marzo '97 [redacted] 31 marzo '97
con esclusione del gior[redacted] [redacted] Pasqua
da Torino ore 7,00 - da Diano Marina ore 16.30
prenotazione presso le agenzie [redacted] viaggio
informazioni: Autoservizi NOVARESE
[redacted] 011/90.31.003

ASTA SANTAGOSTINO
[redacted] DELL'800 E DEL [redacted]
Domani sera ore 21.00

Maggio
CATALOGO IN SEDE
Ultimo giorno di esposizione - Ore 10 / 22
SANT AGOSTINO
C.so T[redacted] 3 70 - Fax 437.75.71

Il provveditore ha firmato il decreto: le modifiche sono definitive

Scuole, ecco la nuova mappa

Previsti tagli, fusioni, accorpamenti

Ecco la nuova mappa delle scuole di Torino e provincia. Il provveditore Marina Bertiglia, dopo il parere del consiglio provinciale scolastico, ha firmato ieri il decreto. Definitivo e non modificabile. «Le novità non toccano gli studenti - dice - perché si cambiano direzioni e segreterie soprattutto là dove c'erano posti vacanti. Scompaiono soltanto alcune realtà, da tempo in via di estinzione per mancanza di alunni».

ELEMENTARI. Vengono soppresse le direzioni didattiche Rignon, Collegno V circolo, Ivrea II circolo. Vengono fuse la **Margherita di Savoia** con la **Beata Vergine di Campagna**, **Salvo D'Acquisto** con **Perotti**, **Collegno IV** con **Collegno I**, **Grugliasco IV** con **Grugliasco II**, **Beinasco I** con **Beinasco II**. Vivranno fino ad esaurimento di iscritti: **Don Zeno**, **Beata Vergine del Pilone**, **via Farinelli** (chi resta si trasferirà a Castello di Mirafiori), **Maglione**. **Monasterolo** sarà accorpato a **Cafasse**, così come **Monastero Chiaves**, **Savoulx** passerà con Ulzio. Scompare **Isolabella di Poirino**, mentre la scuola di San Germano si accorpa con **Borgofranco** e quella di **Bouissa** si accoperà all'elementare di Torre Pellice.

La **Negri** si aggrega la **Caduti di Cefalonia**, la **Verga** la **Morelli**, la **Matteotti** **Settimo** con la **Gramsci**, la media di **Foglizzo** con **Brandizzo**. La sezione di **Bricherasio** si unisce con la media di **Luserna San Giovanni**, quella di **Abbadia Alpina** finisce con la **Brignone di Pinerolo**. Le fusioni sono tra **Serantini-Drovetti**, **Cascine Vica Leonardo da Vinci-Gramsci**, **Cruto-Piossasco centrale**. La **Coppino Chivasso** diventa succursale della **Cosola**.

Nascono i comprensori Polo: scuole di tipi diversi che dipendono da un solo capo istituto. Alle **Vallette** l'elementare **Leopardi** si unisce alla media **Turoldo**, alla **Falchera Neruda** (elementare) va con la media **Leonardo da Vinci**. A **Grugliasco** la media **Levi** si unisce al **Terzo Circolo**, a **Ceres** scompare il circolo elementare e resta la media. A **Villar Perosa** la media si unisce all'elementare. Mentre le scuole di **Perrero** e **Praly** vengono istituite **Perosa Argentina**. A **Torre Pellice** la media si aggrega all'elementare.

SUPERIORI. Scompare il **Paravia** che si al **Bodoni**, **Amaldi** con **Galilei**, **Porro** **Orbassano** con il **Primo Levi Torino**, i due **Olivetti** **Ivrea**, il **Da Vinci Chivasso** il **Casale Torino**, **Lagrange** con il **Moro** **Rivarolo**. A **Carmagnola** resta sola presidenza del **Roccati** da cui dipenderanno i licei classico scientifico, l'istituto tecnico e il professionale. L'**Alberghiero** avrà una sede a Chivasso mentre il **Grassi** e il **Ferrari** avranno il triennio rispettivamente a Ciriè e Rivoli, purché possano formare là almeno due classi. [m. val.]

FESTA AL PALASTAMPA

L'arcivescovo incontra i giovani

Un pomeriggio e serata di spettacolo, musica, riflessioni e testimonianze, con la partecipazione del cardinale Giovanni Saldarini e la presenza del sindaco Valentino Castellani: ieri, il Palastampa ha ospitato l'annuale Festa dei Giovani della Diocesi. Con l'acquisto dei biglietti d'ingresso alla kermesse i ragazzi hanno offerto un contributo alla costruzione della Centrale del Latte di Mostar.

IN BREVE

DIBATTITO. «Torino ieri, Torino oggi, Torino 2000» è il titolo dell'incontro aperto al pubblico che si terrà domani alle 21,30 nella sede dell'Ulivo, in via Barletta 99. E' un appuntamento di verifica e programmazione col sindaco Castellani. Presenti Giorgio Benvenuto, Gianfranco Morgando e Giangiacomo Migone. Modera Sergio Chiappari, segretario unione pds a Santa Rita-Mirafiori Nord.

GIORNALISTI. Questa mattina alle ore 10, in Stati Uniti 27, assemblea dei giornalisti iscritti all'Ordine del Piemonte e della Valle d'Aosta. Verranno anche consegnate le tre borse di studio milioni ciascuna assegnate tre piemontesi che frequentano scuole di giornalismo riconosciute dall'Ordine nazionale.

**. Alle 16,30, nel Teatro Missioni della Consolata di corso Ferrucci 12/bis, la filarmonica San Marco maestro Donato Lombardi presenta «Concerto di Pasqua». Incasso a favore della Fondazione Assistenza Ricerca Oncologica Piemontese.

NOMINA. Roberto Loi, 54 anni, è il nuovo presidente dell'Asi, l'Automotoclub storico italiano, ente preposto alla del patrimonio motoristico nazionale. Loi subentra a Vittorio Zanon, ai vertici dell'Asi per anni.

ARRESTATI DROGA. Madre e figlio stati arrestati carabinieri a Settimo l'accusa di detenzione di stupefacenti ai fini dello spaccio. In menette sono finiti Cesare Groppo, 31 , e la Giuliana Mazzuccato, anni, casalinga, che abitano via Torino 55. Alla vista dei carabinieri la Mazzuccato, seduta sul divano davanti alla televisione, ha tentato di far sparire bustina di plastica contenente 70 grammi di eroina. Ma è stata subito bloccata.

**Denis Sorrentino, Torino, Marsiglia 12, è stato denunciato dai carabinieri per il furto di alimenti da «Panorama».

L'assemblea annuale dell'Api: positivo l'aumento di 800 iscritti

Un Sos dalla piccola impresa

«Il governo non ci aiuta, calano gli ordini»

La presidente dell'Api di Torino **Ida Vana**

Ottocento iscritti in più in anno (sono adesso 2700) è il positivo bilancio dell'Api di Torino che ieri ha tenuto la sua assemblea annuale. La relazione della presidente, Ida Vana, ha però richiamato gli associati a una riflessione sulla situazione economica complessiva, e di Torino in particolare, a partire da un monito ripreso da Hume: «O una distrugge il proprio debito pubblico o il debito pubblico distrugge la nazione».

E ha sottolineato: «Noi contestiamo che le manovre del governo siano fondate sull'inasprimento fiscale o contributivo e incidano sui centri di spesa quali previdenza, sanità, pubblico impiego».

Ha aggiunto: «La riforma delle pensioni del '95 ha risolto alcuni nodi fondamentali: equità generazionale, equità trattamento tra dipendenti pubblici e privati, separazione tra previdenza e assistenza». E parlando in particolare della piccola e media impresa, ha ricordato che c'è attenzione e sensibilità nelle normative che vengono emanate e che valgono erga omnes senza tener conto della specificità delle nostre imprese».

Sulla realtà torinese ha detto che i provvedimenti a sostegno della rottamazione hanno avuto una ricaduta positiva sulla piccola e media industria: «Anzi: i committenti ci stanno chiedendo ulteriori riduzioni di prezzi. Inoltre la rottamazione manda in crisi le aziende produttrici di ricambi. In pratica è trattato di intervento non strutturale di sostegno del mercato e delle imprese».

La presidente ha inoltre enumerato le ragioni di preoccupazione della categoria (tra cui l'ipotesi di prelievo sul Tfr, la limitata crescita del Pil, la mancata defiscalizzazione degli utili reinvestiti, la ne nell'industria manifatturiera, l'accentuazione dei processi di deindustrializzazione) per citare una unica nota positiva: la tanto attesa legge sulle subforniture (che dovrebbe normare i pagamenti da parte della grande alla piccola azienda fornitrice oggi dilazionati anche 120 giorni) dovrebbe essere in dirittura d'arrivo. La proposta Larizza-Tapparo, approvata in alla Camera, è arrivata al Senato e dovrebbe dopo Pasqua. [m. cas.]

Protesta con il Comune l'associazione Valentino

«Sono troppi i chioschi nel parco lungo il Po»

«Non si può andare avanti con i camper degli ambulanti e con le proroghe del Comune». L'associazione Valentino contesta i continui slittamenti della scadenza per la sistemazione dei chioschi nel parco lungo il Po. «Già - dicono - non condividiamo l'idea di autorizzare il commercio ambulante che ci fa concorrenza. Almeno che si metta fine la fretta a questa telenovela: si decida una volta per tutte il numero di autorizzazioni ammissibili, e si cominci con la messa a norma dei punti vendita».

L'associazione Valentino, attraverso il proprio legale, Renato Rolle, annuncia sulla questione un in Procura, e contesta inoltre l'organizzazione del mondiale di Cross.

«Ai primi di dicembre - spiegano - abbiamo chiesto inutilmente alla giunta che ci fosse un nostro rappresentante nel comitato organizzatore, di partecipare a una convenzione per la distribuzione delle bevande al pubblico, che almeno in occasione della giornata gare fosse vietato l'accesso e il commercio degli ambulanti, e che fosse ripristinata la fontana luminosa».

Time
Design: Lucci & Orlandini

È tempo di abitare la cucina

È tempo di AIKO! Time nella versione acciaio, laminato bianco-bordo legno, è protagonista in questi giorni di una promozione. Scopritela in ogni dettaglio, e stupitevi: sino al 30 Giugno 1997 questa composizione, completa di frigorifero e forno, costerà solo **£. 11.900.000.** iva, trasporto e montaggio compresi!

Whirlpool ti offre il collaudo gratuito degli elettrodomestici installati in AIKO
Whirlpool è un marchio registrato della Whirlpool Properties Inc. USA

Bussolino Cucine
Via Monginevro, 72
Torino

Piaser F.lli
C.so Orbassano, 72/1
Torino

Linea Contemporanea
Piazza Castello, 29
Torino

Siviero Mobili
Via Bologna, 39/F
Torino

Oikos Margaria
Via Sestriere, 71
None (To)

Cogno Arredamenti
Via Pinerolo, 188
Cavour (To)

Nuove Dimensioni
Viale V. Veneto, 16
Chivasso (To)

Lazzarin Arredamenti
C.so Vercelli, 330
Ivrea (To)

Finello Arredamenti
S.S. del Moncenisio
Rosta (To)

AIKO
originali e tutti i costi

Ieri con sessanta carabinieri, multati i titolari di 5 negozi

«Blitz» a Porta Palazzo

Manette a 8 spacciatori africani

Nove arresti, cinque locali multati, un negozio chiuso e controlli a tappeto. Le forze dell'ordine non danno tregua agli spacciatori e alle attività illegali che ruotano attorno a Porta Palazzo, una zona ormai costantemente presidiata dagli extracomunitari, a qualsiasi ora del giorno e della notte. In particolare, il quadrilatero «caldo», ovvero gli isolati di corso Regina Margherita compresi tra piazza della Repubblica e il Rondò della Forca, dove le risse all'ordine del giorno.

Proprio qui, venerdì è scattata l'ennesima operazione dei carabinieri che ha portato in carcere otto spacciatori di colore, tutti sorpresi in flagranza. Un nono è stato arrestato per resistenza, oltraggio e danneggiamenti: dopo aver rifiutato di fornire le generalità, ha dato in escandescenze accanendosi contro un'auto di pattuglia.

Una sessantina di carabinieri, coordinati dal maggiore Antonio De Vita e dal Paolo Puntel sono stati impegnati dal mattino fino mezzanotte. Corso Regina e Porta Palazzo presidiate da decine di lampeggianti blu. Uno spiegamento di forze che ha «militarizzato» la zona per tutta la giornata e ha consentito di rastrellare non soltanto i marciapiedi dello spaccio, ma anche i locali dove è danno abitualmente appuntamento marocchini e senegalesi.

Le sanzioni del nucleo antisofisticazioni sono scattate per le irregolarità riscontrate in due ristoranti, una trattoria, una gastronomia e una macelleria. Dieci gli esercizi pubblici visitati dai militari.

Gli spacciatori finiti in manette, invece, Mohamed Faye, 22 anni, Diole Faye, di 27, senegalesi; Hassan Abib, 25 anni, Ejmal Guazari, di 29, Brahim Main, di 28 e Nhail Majo, di 18, tutti marocchini. E ancora, Hichem Dridi, 33 anni, libico, e Noureddine Dridi, 31 anni, tunisino. Complessivamente, sono state recuperate 13 dosi di eroina, un'altra decina in cocaina e quasi un milione e 200 mila lire in contanti. Ognuno di loro, infatti, in tasca dalle 200 alle 300 mila lire, frutto dello spaccio. Alcuni sono stati arrestati al mattino, gli altri in serata, durante l'ultima fase dell'operazione.

«Abbiamo preferito "spezzare" i controlli - spiega il maggiore De Vita -, consapevoli del fatto che quando le pattuglie se ne vanno, la droga torna a circolare. Quindi, dopo temporaneo allontanamento nel pomeriggio, siamo ritornati in zone nella serata, eseguendo altri arresti».

Tra questi, anche quello di Mustapha Ndiaye, 40 anni, un senegalese di un metro e novanta che ha creato qualche problema. Fermato per un normale controllo, si è rifiutato di fornire le generalità. Urla, grida e parapiglia. Calci e pugni contro il vetro e la portiera di una gazzella, mentre attorno si radunava una piccola folla di connazionali e curiosi. A fatica, i carabinieri sono riusciti a bloccarlo (uno loro ha riportato tre giorni di prognosi per una forte contusione alla spalla).

Infine, verso le 20,30, nel pieno dei controlli, un pensionato italiano è stato medicato da un'ambulanza per una leggera ferita alla testa. Poco prima, nello stabile di corso Regina 165, aveva avuto lite con alcuni extracomunitari per questioni di tranquillità condominiale.

Giacomo Bramardo

Un pensionato viene aggredito e picchiato Protestava perché gli extracomunitari facevano troppo chiasso sotto casa

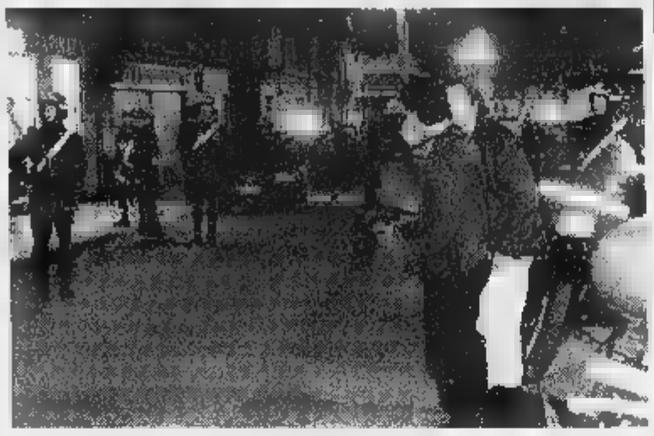

Una dell'operazione dei carabinieri nella attorno a Porta Palazzo ormai in agli extracomunitari

IL QUESTORE

Chiuso il bar dei nigeriani

Il provedimento porta la firma del questore Faranda: il bar ristorante «Allen Avenue», a Porta Palazzo, resterà chiuso per otto giorni. Il locale è gestito da un nigeriano, Alum Anthony, ed è punto di incontro di molti stranieri. Nel interno, il 20 febbraio, gli agenti avevano sequestrato 7 grammi di marijuana e un coltello. E davanti al bar, mercoledì, era scoppiato un litigio tra marocchini e nigeriani. quest'ultimo episodio ieri il vice questore Dispenza ha inviato alla magistratura un rapporto. Sei le persone arrestate: 2 nigeriani, un tunisino, 3 marocchini. Da gennaio, gli agenti del nucleo volanti, in quel tratto della piazza, hanno fermato persone. Ottantanove poi state arrestate, per spaccio, rapina, rissa, estorsione. Novantatré quelle indagate.

Al genitore l'accusa di aver calunniato le maestre

Dopo l'incidente l'uomo fu sorpreso mentre danneggiava l'impianto a scuola Le insegnanti: voleva aggravare la nostra responsabilità

Il giardino della scuola materna «Rosa Agazzi» di via Postumia 28

L'altalena dei guai

Bimbo cade, padre a giudizio

Un bimbo che si provoca una brutta caduta nel giardino della scuola materna, il padre che denuncia le insegnanti, e un'altalena. Sono i protagonisti di un processo che si aprirà in tribunale il primo ottobre. L'imputato è il padre del bambino: è stato rinviato a giudizio per calunnia indiretta, perché avrebbe ingiustamente accusato il personale della scuola. Gran parte del processo ruoterà intorno a una domanda: in quali condizioni l'altalena, il 23 marzo del 1994?

Quel giorno il piccolo Francesco, alunno del terzo anno della scuola materna «Rosa Agazzi» di via Postumia 28, finisce all'ospedale Martini Nuovo. Gli ortopedici gli riscontrano una doppia frattura: tibia e perone. Mentre era a scuola, caduto da una delle altalene sistemate in giardino. Il padre del piccolo, Natalino Salemi, elettricista di 44 anni, denuncia le insegnanti e la «Agazzi». Nella sua querela sostiene che il bimbo non è stato controllato a dovere e che, soprattutto, quell'altalena era in pessimo stato: tanto rovinata da costituire pericolo per i bimbi. Dice, in sostanza: «Se mio figlio si è fatto male, è colpa di quell'altalena».

Parte l'inchiesta del pm Canosa, della procura presso la pretura. Finiscono sul registro degli indagati, per lesioni colpose, la direttrice didattica Giuseppina Colucci e l'insegnante Tersilla Leocane. Ma, alla fine dell'inchiesta, i ruoli si capovolgono. La posizione delle insegnanti viene archiviata e finisce indagato il padre del piccolo. Il pm Canosa trasmette il fascicolo a carico alla procura presso il tribunale. Riprende in mano la faccenda il pm Cristina Bianconi, che chiede ed ottiene, all'udienza preliminare, il rinvio a giudizio dell'elettricista. L'accusa è di «calunnia indiretta»: il reato contestato a chi denuncia una per- pur sapendola innocente, «simulando» a suo carico le tracce di un reato».

Cos'è accaduto? Secondo l'accusa, qualche giorno dopo l'infortunio (del tutto fortuito) del figlio, Salemi sarebbe andato di buon mattino nel giardino della scuola. Con un tondino di ferro avrebbe battuto contro l'altalena, danneggiandola, per aggravare la responsabilità della scuola. Sul punto, ci sarebbero due testi d'accusa. Il custode avrebbe detto di aver allontanato l'elettricista dopo averlo visto battere sull'altalena, mentre un'altra persona che lui scattava delle fotografie all'attrezzo danneggiato. E poi, un'operatrice avrebbe detto: «Il giorno dell'incidente, l'altalena non era come appare nelle fotografie».

Adesso Tersilla Leocane e Giuseppina Colucci, assistite dall'avvocato Cristina Brusa, saranno parte civili al processo contro il padre di Francesco. Ma la difesa di Salemi, l'avvocato Carmelo Sorace, punta all'assoluzione e dice di asso nella manica: «Non posso dire di cosa si tratta. Ma dimostreremo in aula l'estraneità di Salemi all'accusa. E' un padre di famiglia, una persona per bene. querela, ha detto la verità: il suo bambino si è procurato quelle fratture perché una delle altalene era pericolosa. Nell'accusa, ci sono delle grosse incongruenze. E abbiamo le prove per dimostrare ciò che diciamo». [g. fav.]

Aperta un'inchiesta, i chirurghi del Cto non sono potuti intervenire per il reimpianto degli arti

Hanno un braccio amputato sotto la pressa

I due operai lavoravano di notte in un'azienda di Beinasco

Nel cuore della notte, durante il turno di lavoro più duro, due operai che lavoravano ad una pressa sono rimasti gravemente feriti. L'incidente è avvenuto alle 3,25 ieri, nelle Officine Metallurgiche Cornaglia di via Mirafiori 31, a Beinasco.

Hassan Hazmoun, 35 anni, d'origine marocchina, residente a Torino in via Premuda 18, è ricoverato al Cto in prognosi riservata, mentre Francesco Spallone, anni, residente a Beinasco in via Mirafiori 19/c è stato portato alle Molinette e guarirà in sessanta giorni. Entrambi sono rimasti mutilati: il marocchino ha perso il braccio destro e l'italiano quello sinistro.

La pressa alla quale lavoravano s'è improvvisamente bloccata e i due operai hanno cercato di puntellarla. qualcosa non deve aver funzionato: il macchinario è ricaduto di loro con il suo enorme peso, schiacciandoli.

Qualcuno dei compagni di lavoro, dopo sentito le urla di dolore, ha lanciato l'allarme. I medici delle ambulanze del 118 li hanno soccorsi e i due sono accompagnati in ospedale. per le disperate condizioni degli infortunati, i medici non hanno potuto effettuare interventi di microchirurgia per tentar di reimpiantare gli arti.

L'ufficio igiene sul lavoro dell'Usl di Collegno ha dato via agli accertamenti: la mutilazione permanente dei lavoratori fa scattare un procedimento penale e già è stata aperta un'inchiesta per chiarire le responsabilità dell'accaduto.

«Mio padre è in rianimazione e si teme un blocco renale - racconta Anna Spallone, 28 anni -. Non sappiamo neppure esattamente cosa gli sia successo: mi interessa solo la sua salute. Siamo molto preoccupati anche per Hassan: è giovane e la sua mutilazione potrebbe costargli ancora più cara».

Carlotta Oddone

VIOLENZA CARNALE

«Condannatelo a sei anni»

Dura requisitoria del pm Vittorio Corsi al processo contro Giuseppe Cambareri, 19 anni, accusato di violenza sessuale. Il pm chiesto ai giudici la condanna a sei anni. Per Corsi, Cambareri ha tentato di stuprare una ragazza di anni, il 31 ottobre '96, in corso Taranto. Il ragazzo riconosciuto in distributore di benzina dalla ragazza, parte civile l'avvocato Fratta, pochi giorni dopo l'aggressione. La giovane, con alcuni parenti, lo inseguì fino a Cuorgnè. Qui Cambareri si rifugiò dai carabinieri («Volevano linciarlo» dice il suo avvocato, Ruggero Colluccio) e arrestato. difesa punta all'assoluzione; per il pm, i parenti e gli amici che hanno fornito un alibi all'imputato mentono.

VIA DOMODOSSOLA, 14
adiacente Piazza Rivoli - Torino

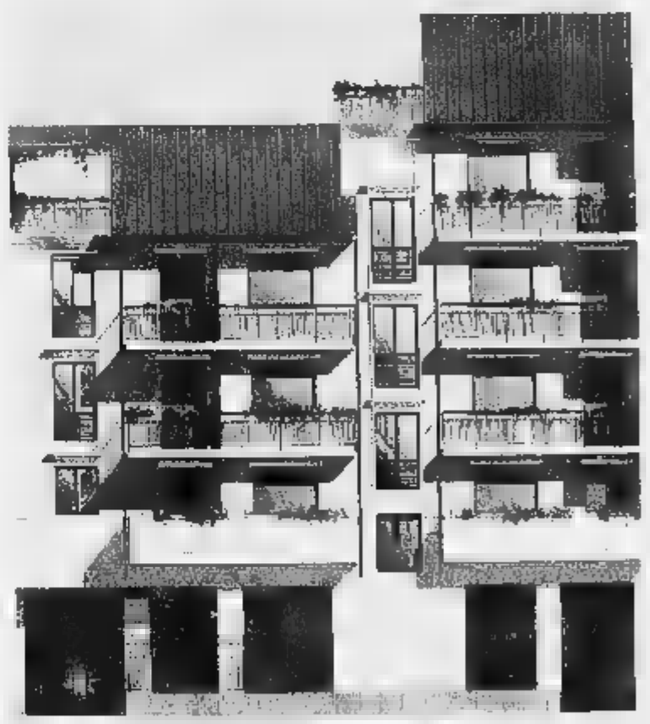

IMPRESA VENDE
APPARTAMENTI SIGNORILI
FINITURE DI PREGIO

Per informazioni
telefonare ore ufficio
ai numeri
011 899.54.64
899.05.18

Realizzazione: CV COSTRUZIONI

Scienziati a convegno: la patologia costa ai piemontesi 23 miliardi fra spese mediche e assenze

Hai mal di testa? Può dipendere dal weekend

Colpisce chi sta bene solo se lavora. E c'è anche la cefalea da cioccolato

Mal di testa: a qualche torinese viene reazione al cioccolato. Ad altri perché mal tollerano formaggi fermentati, crostacei, oppure il vino, specie quello bianco. Per pochi, ma molto infelici, è il feroce contrappasso da scontare dopo un esaltante incontro d'amore. Più in generale è causato da stress, fumo, inquinamento, forti o dall'ipotalamo, che protesta contro variare continuo dei ritmi di e di veglia.

Quest'ultimo è dei lavoratori turnisti, la categoria che pare più colpita. Mentre in provincia la regolata vita agreste tiene a bada la patologia, che comunque può colpire anche quando la tensione cala. Come dopo un . E c'è persino la cefalea weekend»: punisce chi sta benissimo solo finché lavora. Procura male anche la solitudine, madre della cosiddetta «emicrania mascherata», che trova la vera origine nella depressione.

A prescindere dalle cause scatenanti, il mal testa nel 1996 è costato in Piemonte ben 18 miliardi, solo per le cure di «day hospital», pari a 5 mila giorni di degenza, calcolare oneri ambulatoriali e medicine. Se si aggiungono miliardi derivati dalle assenze sul lavoro si arriva a miliardi.

Sono dati emersi a margine del primo congresso la «Cefalea: impatto sociale è stato dell'arte», organizzato dall'Ospedale San Luigi di Orbassano, del «Centro Cefalee» guidato dal professor Alessandro Riccio, direttore della divisione neurologica dell'ateneo torinese. L'incontro, avvenuto ieri e venerdì centro congressi «Torino Incontra», ha dato l'occasione stringere con la Regione un accordo che non ha precedenti in Italia. Il Piemonte sarà il primo ente che entro l'anno avrà analizzato tutti i casi manifestatisi in sede ospedaliera, valutando costi sociali e tipologie del malessere.

«Il mal di testa - spiega il professor Riccio - si divide in cefalee primarie e secondarie. Queste ultime si manifestano per cause quali: tumore, ipertensione, traumi, patologie di so, orecchie e gola, malattie sistemiche o problemi nell'articolare mascella. Le prime suddividono in emicranie, cefalea tensiva e grappolo. Questa, ma atroce, è detta "del suicida", a causa del male che procura dietro l'occhio».

L'emicrania invece «il male più diffuso, soprattutto fra donne. causata struttura neurobiologica dell'individio, che risponde con dolore a stimoli ambientali, alimentari o ad alterazioni delle abitudini». E' un dolore pulsante, nausea e vomito, preceduti anche da disturbi visivi, con intolleranza per la luce e i rumori. Mentre la «cefalea tensiva» è causata da fattori psicologici. «Ad esempio di orari stressanti o situazioni esistenziali che generano malinconia e tristezza. riconosce per il dolore sordo, che avvolge come un casco la testa. E' cronica, se si manifesta più di 15 giorni al mese, per più sei mesi l'anno». L'«emicranico» sente bisogno di tranquilla solitudine, mentre il «cefalalgico, può star meglio se si distrae e socializza».

«Importante - dice Riccio - è diagnosticare il tipo di mal di testa e seguire misure terapeutiche di prevenzione. chi ha meno di 4 crisi al mese può affidarsi all'ordinario analgesico, altrimenti meglio consultare neurologo». Un'incompetente «autoprescrizione» non è saggia: «Si rischia di diventare farmacodipendenti. Come un paziente che assumeva 70 supposte al mese o chi inghiotte 12 analgesici al giorno. Così si rischia il mal di testa "da rimbalzo", causato da alti dosaggi, che provocano abbassamento della soglia del dolore e richiedono poi un ricovero per disassuefarsi».

Maurizio Lupo

Calcio: i granata battuti 2-1 dal Genoa nel campionato Primavera

Torino sconfitto ed eliminato

La Juve pareggia col Carpi e vince il girone

Nella penultima giornata del campionato Primavera tramontano i sogni di qualificazione per il Torino, sconfitto 2-1 dal Genoa, mentre del tutto platonico risulta il pareggio 2-2 della Juventus contro il Carpi nonostante la presenza per 4[illegible] di Boksic in attacco. La classifica vede [illegible] Juve staccatissima con 48 punti, quindi Piacenza 36, Bologna 35, Cagliari 34, Cremonese 33, Reggiana 32 e Torino 29.

I ragazzi di Della Casa escono sconfitti anche contro il Genoa e a poco servono le recriminazioni sulle assenze di cinque titolari. Rossobiù in vantaggio al 29': rinvio errato di Paoletti, proprio [illegible] piedi di Spinelli, che prende la mira e insacca sotto la traversa. La [illegible]azione granata porta al pareggio al 29' della ripresa: cross di Alessi e testa di Comnisso. A quel punto i granata si gettano in avanti ed il Genoa, dopo 1', colpisce in contropiede: fuga di Della Bianchina e, sull'uscita di Paoletti, gol che chiude definitivamente il discorso qualificazione.

Inutile il 2-2 tra Juve e Carpi. In campo anche Boksic, che nemmeno con la Primavera ha smentito le perplessità dell'Avvocato Agnelli [illegible] il suo fiuto del gol, fallendo due clamorose oc[illegible] a porta vuota. I gol, invece, li hanno realizzati l'emiliano Masitto, che ha firmato una doppietta, quindi Massimiliano Vieri con un preciso colpo di testa e Pellegrini con un bel tiro dal limite. Poche emozioni e tanta noia, con i bianconeri che pensavano già alle finali ed il Carpi ormai demotivato. [a. b.]

DILETTANTI

La Fossanese a Pinerolo

Nella 12ª di ritorno del Cnd (ore 15) il Pinerolo, privo dello squalificato Giorsa, ospita (campo Barbieri) la Fossanese. Trasferta insidiosa per il Moncalieri contro la Sestrese. Nei tornei regionali l'inizio delle gare è posticipato alle 16 per la convocazione dell'Assemblea elettiva regionale. *Eccellenza* (10ª di ritorno). Gir. A: Mathi-Varallo (v. Selva 25); Ivrea-La Chivasso (v. Campo Sportivo 7); Castellamonte-Rivarolese (v. Ghiaro Inf. 3); Sangiustese-Sunese (v. IV Novembre 24). Gir. B: Rivoli-Alpignano (v. Isonzo); Giaveno Coazze-Novese (v. Taravellera); Chieri-Saluzzo (c. Buozzi). *Promozione* (10ª di ritorno). Gir. B: Lascaris-Ciriè (v. Claviere); Bacigalupo-Caselle (v.le Hugues); Lucento-Miraflori (c. Lombardia); Grugliasco S. Paolo-Rivara (v. Leonardo da Vinci); Madonna Campagna-Val Mos (str. Bellacomba). Gir. C: Bruzolo-Cannagnolese (v. Matarazzo); Airaschese-Pro Dronero (v. Stazione); Piobesi-Rosta (v. Galimberti). Gir. D: Settimo-Castellazzo Bormida (v. Torino 89); D. Bosco Nichelino-[illegible]. Bosco (v.le Kennedy); Pro Settimo-Nichelino (v. Cascina Nuova); S. Mauro-Viguzzolese (parco Einaudi).

HOCKEY PRATO

Nuovi acquisti nel Cus che debutta in casa (11,30) contro l'Amsicora

Carol e Jaimee per puntare in alto

Sono neozelandesi, ex nazionali della Under 18

Dopo il buon pareggio conquistato domenica scorsa sul campo del Villazzano, il Cus Ina Assitalia fa stamane alle 11,30 il suo debutto casalingo ospitando [illegible] via Panetti l'Amsicora. Il match è ad alto coefficiente di difficoltà perché le cagliaritane hanno sigiato la grande sorpresa della prima giornata battendo per 2-1 il Cus Catania campione d'Italia. Nel clan [illegible]nese, però, c'è fiducia ed euforia. Merito soprattutto dell'arrivo delle due nuove straniere, giovani neozelandesi, atterrate una settimana fa [illegible] Caselle dopo due giorni di viaggio via Auckland-Sydney-Bangkok-Londra.

Due allenamenti e il test di venerdì sera contro una formazione giovanile del Cus maschile sono bastati al centravanti Carol Ward, 20 anni a luglio, e al centrocampista Jaimee Provan, 19 anni appena compiuti, per conquistare il tecnico Alfredo Serra e le compagne di squadra. Ex nazionali Under 18, sono state ingaggiate fino al termine del campionato praticamente a scatola chiusa. I dirigenti cussini ammettono candidamente: «Ci siamo fidati del consiglio di [illegible] giocatore neozelandese che avevamo contattato in estate e che a giorni arriverà a Torino per disputare la A2 con l'ex Pagine Gialle. E poi, non avendo i soldi per affacciarci sul carissimo mercato europeo, non disponevamo di altre alternative».

Carol e Jaimee, dunque, per il momento hanno certamente il pregio di costare poco. Da oggi, però, potrebbero anche rivelarsi gli elementi in grado di fare quella differenza che il Cus sogna per migliorare il quinto posto ottenuto lo scorso campionato. «Siamo venute in Italia - dicono - anche per conoscere un Paese stupendo e fare un'esperienza di vita completamente nuova. Prima di tutto, però, penseremo a giocare a hockey: cominciamo praticamente al buio, ma siamo pronte a dare il massimo». [r. con.]

Jaimee Provan, centrocampista di 19 anni, e Carol Ward, centravanti di 20

HOCKEY

Dopo il turno di riposo

La Kappa cerca a Brindisi i punti salvezza

Dopo il turno di riposo, la Kappa torna in scena affrontando la trasferta di Brindisi nel penultimo turno di andata della poule salvezza. La vittoria, per i torinesi, significherebbe un grosso passo avanti. I pugliesi, infatti, finora hanno vinto una sola partita e sono ultimi in classifica in compagnia di Lucca. I gialloblù, che vantano un bilancio [illegible] due vittorie e due sconfitte, devono confermare il buon momento di forma.

Sacchetti avrà a disposizione tutti gli effettivi e la vittoria pare alla portata dei torinesi. Cominciano intanto le prime voci di mercato: Biella avrebbe chiesto Jacomuzzi e Trevisan, i due giocatori migliori della Kappa.

PALLANUOTO

Poker di Simone Aversa

L'Osra conquista a Civitavecchia la prima vittoria

L'Osra Torino coglie la sua prima vittoria nella difficile trasferta col Civitavecchia (11-9), 2° in classifica con ambizioni di promozione. Il sette di Mattia Aversa ha giocato con grinta fin dal primo parziale, conducendo sempre anche nel punteggio. All'inizio del quarto tempo i gialloblù avevano un vantaggio di 4 reti, con cui [illegible] riusciti a contenere gli assalti finali dei laziali (4 espulsi negli ultimi 5'). La formula vincente dei torinesi sono stati i continui rapidi cambi in attacco e centro-vasca, un buon ritmo e la continuità nel tiro dalla distanza. Miglior cecchino dell'Osra Simone Aversa (4 goll), seguito da Pilipovic e Gilli (2), Nettuno, Pagliarini e Lupo (1).

SPORT FLASH

CALCIO, [illegible] Si tiene oggi (ore 9,30) al Centro congressi Lingotto l'assemblea straordinaria del Comitato Piemontese Valdostano. Si deve eleggere il presidente regionale.

CALCETTO, ITCA KO. In A l'Itca ha perso a Milano 4-2 (reti [illegible] Arcilesi [illegible] Donnangelo). In B il Cesana ha vinto il derby col Settimo (3-2) e il Cotrade è stato sconfitto a Verona (4-2).

FOOTBALL AMERICANO. Esordio casalingo dei Tigers Torino (ore 12; campo CCR di Vinovo, via Candiolo 15), contro i Cardinals Palermo.

CICLISMO [illegible] GROSSO. Sono 130 gli iscritti al G.P. Artigiani Sediai e Mobilieri di Grosso Canavese per Elite e Under 23, apertura della stagione dilettantistica piemontese (km 138 in circuito, via alle 12).

HOCKEY PRATO. Primo successo stagionale in A1 del Cus Torino: 3-2 [illegible] Bra [illegible] reti di Marquardt, Buttera [illegible] Cafasso. Oggi, alle 11,30 in A2, [illegible] Tn-Hc Torino (scontro-primato) e Villar Perosa-Benevenuta Bra.

PALLAVOLO [illegible] Finali regionali femminili oggi a Cannobio (No). Semifinali (dalle 9,30) con Cafasse-Spendibene Casale e Ibiesse Ivrea-Omegna. Alle 15,30: finale 3° posto e, a seguire, per il 1° posto. Prime [illegible] promosse alla fase interregionale.

[illegible] IN CARROZZINA. L'Uicep gioca [illegible] Potenza Picena (Mc) lo spareggio degli ottavi dei playoff-scudetto contro il S. Stefano.

RUGBY, KAPPA A RECCO. In B trasferta a Recco per la Kappa Market To. In C1 (12,30; campo Einaudi di San Mauro) il Cus To si gioca con il Leno le ultime chances di salvezza. In C2 (ore 15) Volvera-Delfini Pegli.

CALCIO DONNE. Quattro torinesi nell'Italia che oggi a Modena affronta in amichevole la Grecia: Correra del Torino Univer; Guarino, Iannuzzelli e Tavalazzi del Cascine Vica.

JUDO ALLE CUPOLE. Oggi (palazzetto Le Cupole di v. Artom 11; orario 14-19) 2° trofeo Aics provinciale giovanile, riservato alle cat. Bambini, Ragazzi ed Esordienti maschili e femminili. Incontro anche tra atleti nazionali non vedenti e selezione Aics-Filpjk.

HOCKEY IN [illegible] Inizia martedì il campionato regionale composto [illegible] due gironi: nel secondo Draghi A, Draghi B, Boves e Bibiana.

BASKET, POSTICIPI. [illegible] masch.: Sanfilippo Collegno-S. Giovanni Valdarno (ore 18; via Antica di Rivoli 21). C femm.: Omicron Junior Rivoli-Vco Cisal (17,30; fraz. Tetti Neirotti).

"LA STAMPA e MARKET ogni giovedì escono insieme„

LA STAMPA+MARKET tutti i giorni al prezzo speciale di L. 3.000

*LA STAMPA da sola [illegible] L. 1.500

[illegible] è in edicola ogni giovedì.

Concessionaria Pubblicità publikompass

TORINO, 1 MARZO-30 APRILE
PER DIVERTIRSI, UNA MOSTRA INTERATTIVA E MULTIMEDIALE
MUSEO DELL'AUTOMOBILE
CORSO UNITA' D'ITALIA 40 -PARCHEGGIO GRATUITO INTERNO
ORARIO 10.00-18.30 - LUNEDI' CHIUSO

La Mostra e il quotidiano La Stampa invitano singoli o gruppi a realizzare piccole opere con vari materiali di scarto [illegible] a portarli al Museo dell'Automobile: saranno documentati con una telecamera in un ARCHIVIO DELLA FANTASIA
Gli autori riceveranno un gadget in omaggio!

LE OFFERTE INVIATE DAI LETTORI ALLA FONDAZIONE [illegible] SPECCHIO DEI TEMPI

Per il Fondo di solidarietà e [illegible]ti agli anziani più soli (Tredicesima dell'amicizia):

20-22 MARZO: Lioness Torino La Mole 1.288.000; le amiche del mercoledì 500.000; in memoria di Tullio Gaudier, i colleghi di Massimo 270.000; le amiche e amici di Maddalena Olivetti in memoria della sua mamma 110.000; per una donna meravigliosa che ha dedicato tutta la vita ad assistere [illegible] famiglia e chi è nel bisogno, Luigina e Piero 20.000; Angelina e la cara nipote Telma per la nonna 5.000.

La ricerca sul [illegible]

I fondi [illegible] devoluti all'Istituto per la ricerca e [illegible] del cancro di Candiolo ed al Comitato Ghirotti. Aiuti anche per le famiglie dei malati in difficoltà economica.

19 MARZO: per il nonno 700.000; i colleghi di Barbara in memoria della madre Carmela 250.000; amici e colleghi di Giuseppe Pagano in memoria della mamma 84.000; in memoria [illegible] Sergio Pangella 50.000; Rita, Ferruccio e Gabriella in memoria di Oscar Actis Grosso 50.000; per non dimenticare un caro amico, al posto di un fiore offre quanto posso, ma con tutto il cuore, Giovanni 25.000;

20 [illegible]ZO: gli amici di Pier in memoria di Domenica Antonino 500.000; colleghi *La Stampa* reparti tipografia e grafici in ricordo di Igino Bissoli 500.000; famiglie Gigante [illegible] Cavallo in ricordo di Igino Bissoli 450.000; condomini di c.so Rosselli 81 e via Desantis 17 [illegible] ricordo di Igino Bissoli 340.000; colleghi-collaboratori e amici di Fausto Ferraresi in ricordo del papà Arrigo 245.000; colleghi della ditta Sapit in ricordo [illegible] Igino Bissoli 150.000; il Gruppo Bocciofilo Moncalierese in memo[illegible] del socio Renzo Gaido 100.000; Italo e Pina 50.000; i condomini di via Ancina 32 scala D in memoria di Carlo Rigoli 40.000; ricordando il mio indimenticabile Alessandro, che ci ha lasciato troppo presto, Luigina Sterozzi 15.000; un gruppo di studenti di quinta elementare che ha rinunciato per qualche giorno a piccole spese inutili, nell'augurio di essere seguito da tanti altri studenti torinesi 12.000.

21-22 MARZO: in memoria [illegible] Ottorino Ercolin 220.000; [illegible] memoria del socio Gioacchino Vincenti, Società Sportiva Lingotto 210.000; le famiglie Sclafani, Marcon, Dallafina, Salamone [illegible] memoria di Francesco Franzin 180.000; famiglie Esposito, Romano, Bertino, De Cristofari, Cinotti in memoria [illegible] papà di Pietro Longo 170.000; collaboratori, amici e colleghi di Vincenzo Falcone in ricordo della mamma Giovanna 150.000; in memoria di Imelde Sola i condomini e custode di corso Turati 41 105.000.

[illegible] sottoscrizioni

Per il Gruppo Abele: La E.G. Goia [illegible] memoria di Francesca 570.000.

Per la lotta alla distrofia muscolare: in ricordo di Carmela Cardamone, i nipoti 150.000; ricordando Rina Pavanello 50.000.

Per il lebbrosario nella giungla dedicato a Papa Giovanni: da Claudio, Lorenzo, Maurizio 100,000; Piera e Carla 20.000.

Per il centro Cardiopatici: condomini e inquilini di via Pinelli 29 in memoria di Mariuccia Rebuffa Delpiano 356.000; Giuseppe De Petris e la sua famiglia ricordando un caro amico, 10.000. (continua)

Ecco [illegible]e si fanno i vari versamenti

I versamenti per *Specchio dei tempi* si possono fare agli sportelli de *La Stampa*, via Roma 80, dal lunedì al venerdì (9-12,30; 14-18; sabato 9-12,30) [illegible] in quelli di via Marenco [illegible] (8,30-13; 15-17, sabato escluso).

Senza aggravio di spesa è anche possibile versare presso gli sportelli dell'Istituto bancario San Paolo [illegible] Torino in tutta la Provincia [illegible] Torino, richiedendo direttamente in agenziala ricevuta con il testo che [illegible] desidera vedere sul giornale.

Le offerte possono anche essere inviate per posta, inserendo nella lettera assegni [illegible] non contanti, indirizzandola alla Fondazione *Specchio dei tempi - La Stampa* (via Marenco 32, 10127 Torino) indicando il mittente, cui sarà inviata ricevuta, e scrivendo la dicitura che si vuole pubblicata sul giornale. E' anche possibile servirsi [illegible] conto corrente postale numero 7104 fornendo le stesse indicazioni previste per le lettere.

Nessuno è autorizzato a riti[illegible] offerte [illegible] domicilio a nessun titolo.

Delitto in via San Tommaso: la donna era nuda con una corda intorno al collo

[redacted] strangolata nel pied-à-terre

«Raptus» o gioco erotico?

I poliziotti l'hanno trovata completamente nuda, ai piedi del letto a due piazze, con una corda stretta al collo. Loredana Maccario, 53 anni a settembre, di Portacomaro (provincia di Asti), alta 1,70, capelli biondi e occhi castani, prostituta conosciuta da tempo dalla Questura, è rimasta strangolata.

Forse in [redacted] gioco erotico [redacted] forse vittima di un raptus di un cliente. Certamente [redacted] ci sono segni di colluttazione nel pied-a-terre di [redacted] San Tommaso 48/a. Il fatto [redacted] avvenuto ieri sera poco prima delle 20. A dare l'allarme [redacted] stati alcuni vicini di casa che hanno notato movimenti sospetti.

La polizia è accorsa sul posto, ha sfondato i vetri della porta a pianterreno, ma ormai non c'era più nulla da fare. La donna, bionda e ancora piacente, [redacted] riversa al suolo con le gambe divaricate, accanto [redacted] lei alcuni fazzoletti di carta. Il locale era frequentato da molti clienti. Una sorta di negozio con saracinesca, proprio sulla strada, accanto a un laboratorio di tatuaggi.

Un'entrata-salotto [redacted] un tavolo su cui [redacted]o disposte bottiglie [redacted] whisky di diverse marche, grappe e amari. Stampe alle pareti, pupazzi «teneroni» di pelouche, [redacted] frigobar di quelli che ci sono negli alberghi, un tappeto finto-persiano su un pavimento di graniglia, una luce diffusa come negli hotel a due stelle e una ciotola rosa per un [redacted] che però [redacted] scomparso. Un impianto stereo che diffonde musica soffusa e suadente. Poi, l'alco[redacted]: un letto a due piazze seminascosto da un tendone blu scuro e una porta-finestra che dà su [redacted] cortile. Squallore, [redacted]litudine [redacted] tanta voglia di essere [redacted] restare «playmate».

Insomma, [redacted] sorta di studio professionale di stile contemporaneo. Una professioni[redacted] - con una carriera consolidata alle spalle - che in un sabato sera di primavera calda e precoce - drammaticamente [redacted] forse inconsapevolmente - ha abbandonato i suoi drammi, le [redacted] sofferenze, I suoi sogni mai realizzati in [redacted] gioco dalle tragiche conseguenze.

L'assassino (cosciente o incosciente) è fuggito tranquillamente, qualcuno l'ha visto, ma le testimonianze [redacted] scarse e contraddittoria. Nessun segno [redacted] colluttazione, nessun segno di ulteriore vuiolenza [redacted] quel corpo inerme. La polizia e la magistratura stanno indagando, ma al momento nessuno [redacted] spiegare il movente dell'omicidio.

In questo caso non c'entra il racket della prostituzione nigeriana, nè di quella albanese. La Maccario era una prostituta piemontese «doc» che gestiva un locale nel cuore del quartiere di San Salvario, punto [redacted] basta. Una sorta di negozio, con tanto di saracinesca, e un campanello (come si usa nelle gioiellerie [redacted] nelle boutique di alto rango). I clienti suonavano e lei, dopo aver sbirciato dalla porta a vetri apriva, offriva un «Glen Grant» o un «Johnnie Walker» [redacted] poi, prego, c'[redacted] la porta sul paradiso. [redacted] ieri sera Loredana Maccario ha aperto la porta e ad attenderla c'era, purtroppo, il suo tragico destino.

Enzo Bacarani

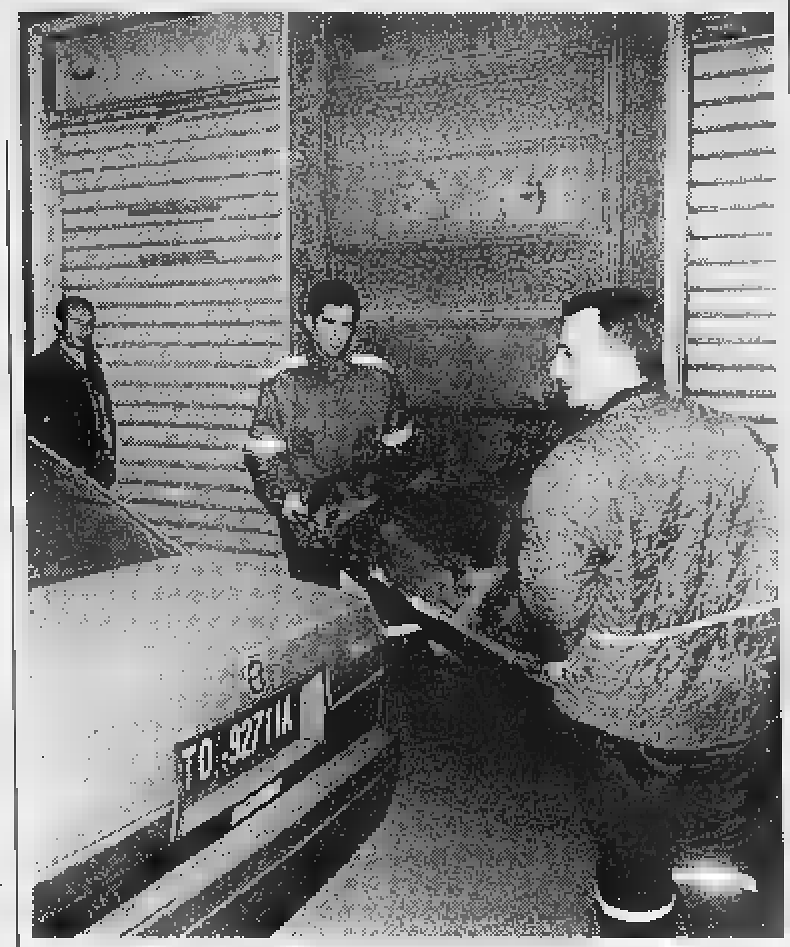
Il corpo di Loredana Maccario [redacted] portato via: sono stati alcuni vicini a chiamare il 113

Casello Bruere

E' [redacted] pedaggio

«Questa non è l'ultima manifestazione di protesta. [redacted] l'Anas [redacted] revocherà l'aumento [redacted] Bruere, occuperemo il casello». Il sindaco di [redacted]voli Nino Boeti ha polemizzato duramente, ieri pomeriggio, durante il corteo di protesta in corso Susa, contro l'aumento, dal 1° aprile prossimo, del pedaggio da 1200 a 1600 lire. Insieme a lui hanno sfilato i sindaci della Valle di Susa, di Collegno e Moncalieri e il presidente della Comunità montana Frigeri. Al corteo hanno partecipato più di 400 persone, compresi i coltivatori diretti con trattori [redacted] guito. Diversi rappresentanti di «Lega Ambiente» hanno, inoltre, sfilato con la mascherina sul volto.

L'inquinamento acustico e atmosferico è, infatti, la principale preoccupazione dei cittadini rivo[redacted]. Per evitare il pagamento al casello di Bruere migliaia di automobilisti preferiscono, infatti, deviare su Rivoli e attraversare corso Susa. «In questo modo - ribadisce il sindaco Boeti - la nostra città viene fortemente penalizzata. Il tasso d'inquinamento ha raggiunto livelli intollerabili». Boeti ha già [redacted] mente [redacted] soluzione alternativa: «Trasformerò corso Susa in [redacted]na a traffico limitato dalle 8 alle 9 e dal[redacted] 18,30 alle 19,30».

[g. lon.]

IN [redacted]

■ [redacted] **PROGETTI** [redacted] Si svolge domani e martedì alla Scuola di Amministrazione aziendale, [redacted] Ventimiglia 115, il 4° Convegno dei coordinatori [redacted] progetti «Tempus Tacis». S'incontreranno 170 persone provenienti da Paesi come Armenia, Azerbaijan, Bielorussia, Georgia, Mongolia. [redacted] programma "Tacis" è stato avviato nel '91 dall'Unione Europea per aiutare i nuovi Stati indipendenti [redacted] rafforzare regole [redacted] principi democratici, per guidarli nella formazione delle figure professionali indispensabili alla loro crescita sociale ed economica.

■ **SPARISCE LA** [redacted] Furto con beffa per gli ignoti che ieri mattina, alle 3,30, [redacted] Beinasco, hanno portato via una cassaforte adibita alla corrispondenza dalla Banca Popolare di Novara in strada Torino 75: «Non c'erano valori - ha dichiarato più tardi Bruno Boero, 43 anni, direttore della filiale, ma solo corrispondenza della sede centrale». I ladri [redacted] fuoristrada rubato Lada-Niva, hanno sradicato la cassaforte. Il mezzo è stato abbandonato e il bottino caricato [redacted] un furgone rosso.

■ **CAVAGNOLO,** [redacted] La Provincia ha avviato i lavori per l'installazione di due impianti semaforici nell'abitato di Cavagnolo. Il primo verrà collocato all'intersezione tra via Cristoforo Colombo e via IV Novembre; l'altro all'incrocio tra via Colombo e via Martiri della Libertà.

■ **IVREA,** [redacted] La «Casa Paravia» organizza un corso di aggiornamento per docenti di matematica sul tema «Le abilità matematiche da garantire nella scuola secondaria superiore», che [redacted] svolgerà [redacted] martedì al liceo classico «Botta» di Ivrea. Relatori saranno i professori Mauro Palma e Walter Maraschini, autori del progetto Formal.

■ **PEDAGGIO AL NIVOLE'?** Un'ipotesi [redacted] cui si discute da tempo [redacted] che dalla riunione di domani sera, alle [redacted] in Municipio [redacted] Ceresole Reale, potrebbe ricevere un nuovo impulso. Intorno al tavolo, gli [redacted]sori provinciali Franco Campia [redacted] Marco Camoletto, il direttore del Parco del Gran Paradiso, Luciano Rota, oltre al sindaco di Ceresole, Piero Blanchetti, e ai suoi a[redacted]. Da tempo il Parco chiede un intervento alla Provincia, proprietaria della strada che da Ceresole sale ai 2600 metri del Colle del Nivolè per poi ridiscendere sul pianoro (già [redacted] territorio valdostano), per regolare l'afflusso di veicoli «che nelle domeniche estive raggiunge limiti assolutamente insostenibili». Sul problema interviene anche l'associazione «Amici del Paradiso»: «E' chiaro che, dopo tante discussioni [redacted] polemiche, è giunto il momento di prendere [redacted] decisione».

Moncalieri, all'origine dello schianto, ieri [redacted] in via Torino, forse l'alta velocità: sulla macchina erano in 5

[redacted]

Perde la vita studente di 17 anni, un suo amico è grave al Cto

Uno studente di 17 anni, Alessandro Crivellari, Moncalieri, via Privata Chiuso 12, è morto ieri nell'auto finita contro un palo. Altri quattro amici, tutti di Moncalieri, [redacted] rimasti feriti. Sono Marco Pelesinanti, 20 anni, [redacted] Ungaretti 10 (in prognosi riservata al Traumatologico); Matteo Gariglio, 16 anni, via Marsè 16 bis e Paolo Cornaglia, 19 anni, [redacted] Ungaretti 10 (ambedue al Santa Croce). Dell'ultimo passeggero, a tarda sera, non si con[redacted] ancora le generalità.

Tutto [redacted] avvenuto [redacted] 22,30 in via Torino. I giovani erano [redacted] «Regata» guidata da Marco Polesinanti [redacted] stavano recandosi a Torino. In quel tratto la strada è a doppia carreggiata di marcia: l'asfalto è in buono stato e l'illuminazione normale.

Non si conoscono le cause che hanno determinato l'incidente: forse [redacted] malore del conducente o l'eccessiva velocità. Secondo una prima ricostruzione l'auto, nell'affrontare [redacted] leggera curva a destra ha toccato il marciapiede sulla destra della carreggiata. Poi si è impennata, ha proseguito qualche metro in equilibrio sulle ruote e infine ha centrato in pieno un palo della luce.

L'urto è [redacted] molto violento [redacted] i cinque ragazzi sono rimasti imprigionati tra le lamiere contorte. [redacted] il tempestivo intervento di alcuni passanti li ha tratti in salvo, proprio pochi minuti prima che l'auto prendesse fuoco.

[c. odd.]

Alessandro Crivellari, lo studente morto sulla «Regata» (a fianco) finita contro [redacted] palo a Moncalieri

Ieri alla Cernaia

Il giuramento [redacted]

Giuramento nel cortile della ca[redacted] Cernaia [redacted] mattina. S'è trattato degli allievi carabinieri del corso numero 207 intitolato alla memoria del vicebrigadiere Alfredo Costantini. Circa 600 allievi carabinieri ausiliari hanno giurato di fronte al comandante della scuola, il colonnello Angelo Desideri. Attorno agli allievi, come sempre, le famiglie e le associazioni d'Arma. Da segnalare che l'Arma ha indetto un [redacted] per 900 allievi carabinieri effettivi. Il corso ha il numero 108. Sono ammessi giovani da 17 a 26 anni, 28 anni se hanno già fatto il militare. I candidati sposati devono però aver compiuto i 26 [redacted]. Le domande scadono il 17 aprile. Infor[redacted] presso [redacted] dei carabinieri del Piemonte.

Riscaldamento

[redacted] l'operato [redacted]

La presidente della Provincia è intervenuta sull'autocertificazione degli impianti di riscaldamento. «Fa molto bene il sindaco di Volpiano a volersi dimettere [redacted] pensa che la Provincia possa violare una legge dello Stato» ha detto Mercede Bresso riferendosi alla decisione presa dal sindaco di Volpiano, Gianfranco Conterio, per protestare contro [redacted] nuova «gabella». «La Provincia [redacted] questo caso - ha aggiunto Bresso - agendo si sostituisce al Comune e ne surroga una specifica funzione che lo [redacted] Comune dovrebbe espletare secondo la legge. Il costo maggiore è il bollo sulla certificazione... Siamo già intervenuti presso il governo e non appena il decreto Bassanini sarà approvato si potrà procedere all'abolizione del bollo sull'autocertificazione».

[redacted] internazionale
ARTE CINA E GIAPPONE
[redacted] turchesi, [redacted] rubini
Acquisti, stime, [redacted] sulle vendite
[redacted] sulle [redacted]azioni attuali
[redacted] al 23 [redacted] '97
(dalle ore 10 [redacted] e dalle ore [redacted] alle [redacted])
[redacted] AMBASCIATORI TORINO
[redacted]
[redacted] 5752

Oggi il mio padrone l'ha fatta bella grossa!

Non ha pulito dove io ho sporcato.

Portare il cane a spasso per i suoi bisogni quotidiani è un esercizio di salute. Fa bene [redacted] corpo [redacted] all'animo. Ci fa scambiare qualche chiacchiera con i vicini [redacted] soprattutto ci mantiene in buona forma fisica... Ma, [redacted]lla fine, ricordiamoci di raccogliere con la paletta quello che il nostro cane ha depositato per strada. Anche questo [redacted] un esercizio di salute. Fa bene all'ambiente e soprattutto alle nostre tasche. Mantiene la città più pulita [redacted] ci evita, in molti casi, una multa salata.

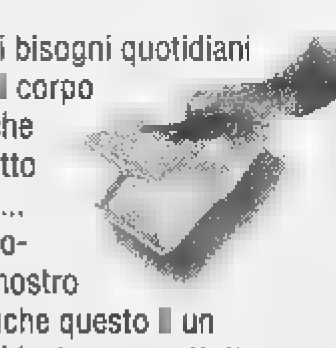

Allora, lo vogliamo compiere questo esercizio di salute ambientale?

CITTA' DI TORINO
Spazzini siamo noi
INSIEME PER [redacted] TORINO PIU' PULITA
amiat

Al cinema Massimo proiezione del vecchio film-kolossal di Pastrone ora restaurato

Cabiria, muto con voce di Albertazzi

L'attore leggerà le didascalie

Al cinema una volta, con didascalie e musiche eseguite al pianoforte, per riscoprire un grande kolossal d'epoca. Sarà la voce di **Giorgio Albertazzi** a fare da «commento sonoro» al film **Cabiria** che è proiettato, nella versione restaurata, questa sera alle 21,15 al Cinema Massimo in via Montebello 8 (ingresso libero, telefono 011/817.10.48). L'iniziativa, che inaugura la rassegna «I giorni Cabiria», è ghiotta per i cinefili, ma anche per coloro che vogliano riassaporare le suggestioni della cinematografia «all'antica italiana». Albertazzi leggerà le didascalie del film, firmate da Gabriele D'Annunzio: e l'egida del Vate va appunto annoverata fra le ragioni dell'immenso successo di questo film, realizzato nel 1914 da Giovanni Pastrone per l'Itala Film di Torino. Proprio alla produzione realizzata dalla casa torinese è dedicata la rassegna «I giorni di Cabiria», ampia retrospettiva curata dal docente critico Gianni Rondolino e organizzata dal Museo Nazionale del Cinema in collaborazione con Comune e Regione. Oltre 50 film, tra lungometraggi (come i celebri «Il fuoco» e «Tigre reale») e cortometraggi, celebreranno i fasti dell'Itala Film e, per estensione, dell'epoca fulgida del cinema muto torinese. Un'epoca rievocata, a partire da questa sera, molto fedelmente, sin nella diversa fruizione dello spettacolo cinematografico. Oltre alle didascalie lette da Albertazzi non mancherà, infatti, un'altra suggestione d'epoca, ovvero la musica-live, eseguita in sala dal pianista Antonio Coppola. E, per «Cabiria», si trattava oltretutto di una colonna sonora prestigiosa, ovvero «La sinfonia del fuoco» di Ildebrando Pizzetti.

Francia

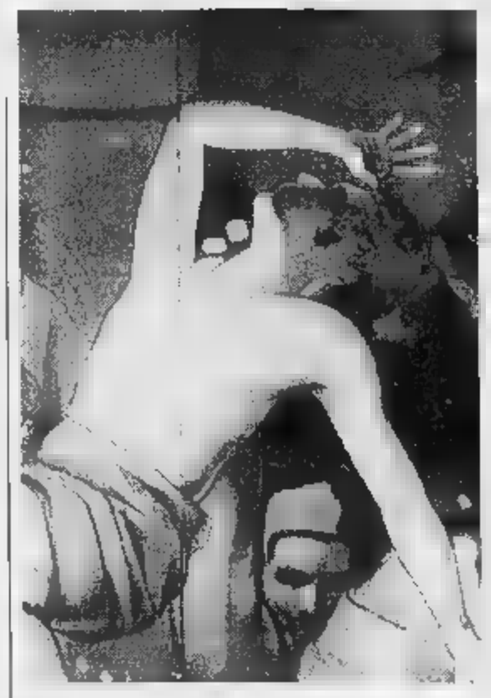

Il manifesto pubblicitario per il lancio del film Cabiria (1914) e Giorgio Albertazzi

MIRACOLI SULLO SCHERMO

Comincia una ricca rassegna sulle tematiche della religione

Il Massimo Tre, via Montebello 8, ospita domani sera il prologo della rassegna **Lo splendore del vero: il miracolo nel cinema**. Il programma della serata prevede, a partire dalle 21, l'introduzione dell'iniziativa a cura di Virginio Fantuzzi e la proiezione del film «Il Vangelo secondo Matteo» girato nel 1964 da Pier Paolo Pasolini. L'ingresso è libero.

La rassegna, organizzata da Museo Nazionale del Cinema e Centro Culturale Pier Giorgio Frassati con il contributo della Regione Piemonte, comincia giovedì sera e, suddivisa in più parti separate nel tempo, si svolge nella sala Tre del locale in via Montebello 8 sino a metà maggio. Il rapporto tra il miracolo ed il cinema viene analizzato attraverso ventidue pellicole, alcune delle quali firmate da maestri della settima arte come Carl Dreyer, Roberto Rossellini, Federico Fellini, Jacques Rivette, Luis Buñuel.

La prima fase de «Lo splendore del vero: il miracolo nel cinema» è dedicata, in occasione della Settimana Santa, a Francesco d'Assisi e Giovanna d'Arco, nomi gloriosi del cattolicesimo. Giovedì 27 sono in cartellone alle 16,30 «Francesco d'Assisi» diretto nel 1961 da Michael Curtiz, alle 18,30 la versione per il grande schermo dello sceneggiato televisivo «Francesco d'Assisi» girato nel '66 da Liliana Cavani, alle 20,30 i nove episodi raccolti nel 1950 da Roberto Rossellini in «Francesco giullare di Dio» con Aldo Fabrizi, alle 22,30 «Uccellacci e uccellini» di Pier Paolo Pasolini con Totò e Ninetto Davoli.

Sabato 29, invece, appuntamento con le gesta dell'eroina Giovanna d'Arco rese in immagini per il grande schermo da Victor Fleming nel '48, da Roberto Rossellini sei anni più tardi e nella recente lunga opera di Jacques Rivette con Sandrine Bonnaire di cui la seconda parte è una prima visione per la città.

I biglietti d'ingresso costano 7 mila lire. [d. ca.]

Asta di dipinti

Da vendere al migliore offerente

Nei locali della **Galleria Sant'Agostino**, in corso Tassoni 56, verrà battuta domani, alle ore 21, un'asta di **Dipinti antichi, dell'800 e del primo '900**. Organizzata da Pier Carioggia e Giorgio Circosta, questa vendita pubblica appare contraddistinta da piacevoli «tavole» improntate da colore impreziosito dalla luminosità atmosferica, da immagini rasserenanti e delicate impressioni naturalistiche. Fra i 161 lotti, si segnala l'olio su tela «Lo spoglio della meliga» di Reycend stimato circa milioni, l'ampia scenografia «Romantica visione» (1919) del torinese Carpanetto (1863-1928), a milioni, e il quadro «Lavori della terra a novembre» (1900) di Delleani, a 32 milioni, il realistico dipinto «Armenti nel paesaggio» di Palizzi, a 30 milioni, e il «Cortile interno del Castello di Fenis» (1883) di Pasini a 25 milioni. Si tratta, quindi, una scelta di lavori (che oggi si possono vedere dalle 10 alle 22) che hanno il fascino della nitida grafia del Bossoli e della meditata struttura compositiva di «Zinnie e fondo verde» di Morbelli, circa 2 milioni, della «Primavera a Mazzè» di Vellan, anche a 2 milioni, sino alla «Natura morta con frutti» di un «pittore della bottega di Rapous», a 16 milioni, alla «Natura morta» di un «anonimo bergamasco del secondo Seicento» che ha subito l'influsso di Bartolomeo Bettera, a 14 milioni. [a. mi.]

DOVE *andiamo*

TEATRO Allestimento pomeridiano oggi alle 15 per il dramma lirico «Pelléas et Mélisande» di Claude Debussy. L'Orchestra e il Coro del Regio diretti da John Mauceri.

CLASSICA. L'Auditorium Rai ospita questa mattina un concerto cameristico per ottetto archi. Pagine Respighi, Shostakovich e Mendelssohn. S'inizia alle 10,30, i biglietti costano 20 e 12 mila. Musica barocca nel pomeriggio a Chieri: Ercole Ceretta, alla tromba, e Paolo Zamento, all'organo, alle 16 a San Domenico. Ingresso libero. «Le ultime parole Cristo in croce» di Haydn è il tema del concerto del quartetto d'archi Soli Deo Gloria in programma questa 20,45 nella chiesa SS. Annunziata di Pino Torinese, ingresso libero. Sempre domani, ma alle 18,15, l'Aula Magna del Politecnico (corso Duca degli Abruzzi 24) del concerto Quartetto dell'Orchestra Nazionale della Rai. Musiche di Mozart e Shostakovich.

TEATRO Ultimo giorno oggi al Teatro Alfa, via Casalborgone 16/I, per il dramma «I dialoghi delle Carmelitane» di Georges Bernanos nell'allestimento della Compagnia Sergio Tofano. La regia è di Santo Versace. S'inizia alle 16, biglietti a 25 mila lire.

Spettacolo benefico domani Colosseo: il Centro Nazionale Teatrale propone alle e alle 21 «L'importanza chiamarsi Ernesto» Oscar Wilde. mila lire. Ultima replica oggi all'Alfieri per «La tempesta» William Shakespeare con Glauco Mauri, attore e regista. Alle ore 15,30.

MANGIAR a cura di Edoardo Ballone

Il locale fa i 3 anni

Nel ristorantino di due spilungoni chiamati Bassis

I due fratelli superano il metro e novanta ma si chiamano Bassis. E così, il loro locale, per simpatica contraddizione, fu battezzato tre anni fa I Bassotti. Il ristorantino, civettuolo e di pochi tavoli, è quello che tanti anni fu appartenne a Carlo Medo con il nome «Al Saffi» e dove la cucina piemontese imperava. Oggi, i piatti subalpini sono nel menù, ma qui si possono trovare anche (o meglio, in prevalenza) specialità di cosiddetta cucina nazionale. Tutto soddisfacente, comunque. Fra i piemontesi segnaliamo lo sformato di parmigiano con fonduta, il piatto dei bolliti, il coniglio in umido. Fra i «nazionali» primeggiano gli agnolotti ricotta e rucola, il risotto agli asparagi, lo spiedino di carne mista e la finissima dei Bassotti che è una «milanese» sottile arredata con pomodoro fresco e rucola.

I vini parlano piemontese, e quello degli alti quartieri. La lista, infatti, propone Freisa di Balbiano, Dolcetto di Chiarlo oppure Giacosa e Grignolino di Robezzano.

In cucina c'è Mauro, cugino dei due Bassis e dunque anche lui della benevola e innocua «banda Bassotti».

Via Saffi 2
Piatti piemontesi e nazionali
Sulle **40 mila** vino
Chiuso lunedì
Tel. 011/411.22.13

In via Fanti

Al convegno con passione per gli orologi

L'italiano ha un viscerale per gli orologi ed proprio al «misuratore del tempo» che è dedicato il convegno **Orologi che passione!**, domani alle 18 all'Unione Industriale, in via Fanti 17, promosso dal Club Comunicazione d'Impresa. L'idea dalla quale nasce l'incontro è espressa nel sottotitolo, «La promozione è vincente se corre sulle lancette», ovvero momento di confronto sulle esperienze di marketing di aziende che si sono fatte ispirare dall'orologio per alcune campagne promozionali. Come La Stampa, con la collezione «Menabò» realizzata dall'artista Ugo Nespolo; Lavazza; l'Oreal e Nital-Nikon. A illustrarne le operazioni di immagine saranno Gabriele Azzalini, Enzo Berta, Giuseppe Gennaro e Aldo Winkler. Presenti lo Nespolo, Enzo Majorca e don Antonio Mazzi.

In programma interventi di Giuliano Lonardi, Luciano Camandona, Luigi Boetto, Emma Ballo e Osvaldo Ponchia.

Ulteriori informazioni allo 011/571.84.38. [t. p.]

Giornata di festose manifestazioni al Ruffini e al Parco Giò

I bimbi giocano nel verde

Giocolieri, burattini, clown, merende

Per bimbi e teen-agers, oggi è festa nei parchi torinesi. Al **Ruffini** (ingresso da viale Bistolfi), dalle 15,30 alle 19, c'è la 3ª edizione di «100 strade per giocare», manifestazione a tema ambientale organizzata da Lega Ambiente con la circoscrizione 3. Obiettivo dell'iniziativa è la riqualificazione di alcune zone della città attraverso nuove pedonalizzazioni: «Vorremmo ridare ai bambini la possibilità di tornare a divertirsi nelle via, piazze e aree verdi - spiega Vanda Bonardo, presidente di Lega Ambiente Piemonte - e questo per migliorare sensibilmente la vivibilità urbana e accrescere la qualità della vita». Il pomeriggio al Ruffini, prevede performances di giocolieri, clown, trampolieri e burattini. Partecipano gli attori del Teatro Carillon di Torino, i gruppi musicali Marina Band e Abesibè e la banda del Dopolavoro Ferroviario. Accanto al divertimento, l'impegno sociale: durante la kermesse - che si svolge in concomitanza con altre località italiane - verranno raccolte firme per la di uno spazio verde permanente destinato all'ascolto di musiche e canti; e ci sarà pure il ritiro delle lenzuola distribuite nel mese di novembre nell'ambito dell'operazione Mal'aria: saranno portate in Comune per le verifiche sul livello di inquinamento registrato in città.

Al Parco Giò - area ex zoo in viale Michelotti - si svolge invece la «Festa di primavera» promossa dalla cooperativa Punto Gioco la circoscrizione 8. In una colorata cornice floreale, i giovanissimi dai 5 ai 15 anni possono cimentarsi in giochi di abilità come il tiro ai barattoli e ai pupazzi. Vengono pure esposti disegni e fiori realizzati dai bimbi nel laboratorio all'aperto allestito nel giardino. Merenda per tutti. [e. d. s.]

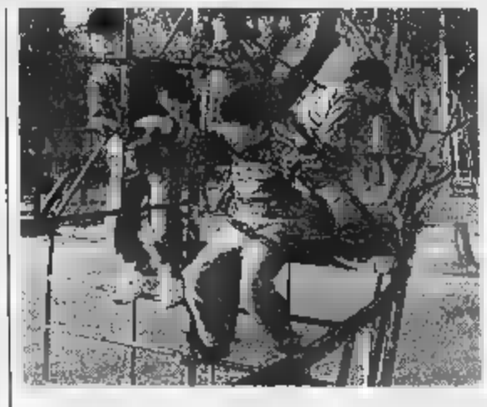

Oggi due kermesse con protagonisti i bambini nei parchi E' un modo per far divertire i più piccoli attraverso il gioco e l'educazione all'ecologia

MUSICA *dove*

a cura di G. FERRARIS

Si chiude oggi al Palasport la manifestazione «St. Patrick's Day», che all'insegna dell'Irlanda ha proposto, fra birra e attrazioni varie, anche ottima musica: musica celtica, naturalmente, come quella che oggi pomeriggio (ore 16 circa) potremo ascoltare dall'ensemble torinese Laboratorio Musicale dei Graal, diretto da Rosalba Nattero; e, più tardi, sarà la volta della band genovese Birkin Tree (ore 18,30) mentre la chiusura sarà affidata, alle 21,30, ai Burach.

Seconda ed ultima delle 5 mini-rassegna «Non solo manga... Un altro Giappone» che ha portato al centro sociale «Gabrio» alcuni nomi eccellenti della nuova musica nipponica: stasera sul palco di via Revello 3 (ore 22) arriva una coppia di allievi di John Zorn, ovvero la magica coppia basso-batteria Tatsuya Yoshida-Ryuichi Masuda, meglio noti Ruins: avanguardia spinta, orecchie alienate e esigenti.

OGGI. Per «Emergenza rock» stasera alle 21,30 il «Dracma» (via Banfo 24/c) ospita le band Nemesis, Utopian Blaster, Dioniso, Arcadia, Millennio, Contrappunto, Calibro. Rock anche «Festa di primavera» si tiene al Parco Porporati Grugliasco: dalle 15 alle 19,30 si esibiscono i 60/70 con il Quartetto Italiano. Musica latina al «Ganas de Mar» (c.so Unione Sovietica 411, ore 22) con i Pau de Arara; cover con Emanuela Florio all'«Armadillo» Chivasso (via S. Isidoro 6, ore 22).

Un eccellente chitarrista blues americano, Chris Cobb, è di scena con la domani sera (ore 22) «Magazzino di Gilgamesh» (piazza Moncenisio 13 bis). Sempre domani, di ottimo livello con il trombettista Felice Reggio e il chitarrista Pino Russo al «Pocahontas» di Gassino (via Fratelli 4, ore 22). Jam jazzistica al circolo «Chirepò» (corso Sicilia 23), rhythm 'n' con i Wigan Casino al «Misciuska» di Collegno (corso Bolzano 6/B, ore 22), rock alla «Sa Birra» Sant'Ambrogio Susa (corso Moncenisio 16, ore 22) con l'irlandese Andy White Band.

LUCA LOMBARDI. Mini-idolo adolescenziale, il cantante Luca Lombardi domani alle 17 è Ricordi in piazza Cln per un incontro con i fans.

TOQUINHO. Alla cassa Teatro Colosseo (via Madama Cristina 71) e alla sede dell'Iscos (via Volturno 11) in prevendita i biglietti per il concerto di Toquinho in programma il 4 aprile. Costano 32 mila lire più tremila di diritti, e il ricavato della serata sarà totalmente devoluto a favore del progetto di solidarietà «Mesquita» per formazione professionale di giovani brasiliani di Porto Alegre. Al Colosseo si esibiranno prossimamente anche Jackson Browne (8 aprile), Renzo Arbore (9 e 10 aprile) e Nek (11 aprile). Sono aperte le prevendite.

Foto: Tatsuya Yoshida

S'inaugura oggi una passeggiata in Val Susa

Bussoleno e Chianocco esaltano i loro «orridi»

I comuni di Bussoleno e Chianocco con la commissione per la tutela dell'ambiente montano e della torinese del Cai Uget inaugurano questa mattina il **Sentiero degli orridi**: una passeggiata che si sviluppa su un tracciato escursionistico di mezza montagna percorribile in ore e mezza. Il sentiero, ripulito dal Cai, unisce praticamente i caratteristici «orridi» dei due di Bussoleno, frazione Foresto e Chianocco. Questo tracciato è notevole interesse ambientale e geologico prende il via dai 486 metri del piazzale della chiesa di Foresto e poi si addentra nel maestoso orrido, la grande fenditura che divide una delle falde del Rocciamelone: partendo da quota metri e addentra in un'enorme forra, tra rapide e cascate un percorso unico che copre i 1500 metri di dislivello fino ad arrivare tra i resti delle case di un vecchio lazzaretto. Oltre l'orrido Foresto, il sentiero tracciato dai volontari del Cai coordinati Ercole Perucca, raggiunge la località del Trucco e la frazione Falce Magna sopra Bussoleno quota 840 metri. Il sentiero continua poi ancora a salire ai 900 metri di Pietra Bianca e Lorano; poi la discesa dalla frazione Molè fino alla piazza del municipio di Chianocco. Da qui, seguendo il corso del torrente Prebec è possibile raggiungere porte dell'orrido. L'inaugurazione sentiero è prevista per le ore 9 di oggi con partenza dalla piazza della chiesa di Foresto: tutti gli appassionati della montagna potranno percorrere il sentiero per arrivare poi alle ore 16 circa a Chianocco.

Durante l'escursione si sarà una sosta alle 12 in località Campobenedetto per un pranzo al sacco.

Fulvio Morello

APPUNTAMENTI *qua e là*

EXPOVACANZE
Ultimo giorno per Expovacanze. La rassegna di sport, turismo e tempo libero allestita Torino Esposizioni corso Massimo d'Azeglio 15, apre stamane alle 10 per chiudere a mezzanotte (circa 70 mila i visitatori fino a ieri sera). Oggi, presentando il biglietto dei Campionati mondiali di cross entra al salone a tariffa scontata: 9000 lire anziché 12 mila. Il programma: nella Convention di fitness (padiglione 3B) esibiscono, dalle 10,30 alle 19, Max Masotti, Laura Cristina e altri top-instructors. Nel pomeriggio, ore 17, elezione Miss Expovacanze: in premio c'è un weekend in Corsica. Ci si può iscrivere alla reception della mostra. Presenta Gigi Bonsaver.

Si è aperta al Museo della Montagna la mostra «La montagna, l'avvenimento, il romanzo, il film», rassegna di manifesti e locandine relative alla pellicola del 1956, con Spencer Tracy e Robert Wagner. La storia fu ispirata dall'incidente dell'aereo Malabar Princess dell'Air India, caduto sul Monte Bianco. Accompagna la mostra un volume (128 pagine, 15 mila lire), con la cronaca della vicenda, la genesi del romanzo che ne fu tratto e spunti di critica sul film. Sino al 20 aprile.

IL TALENTO
Domani alle 18, nel Centro Studi Piemontesi di via Ottavio Revel 15, il prof. Giovanni Ramella, preside Liceo Classico D'Azeglio, presenta il libro talento» di Elena Cappellano, stampato da L'Artistica. E' un romanzo risvolti autobiografici, di ambientazione casalese.

CENA
Questa sera alle 19,30 all'Associazione Almaterra, in Norberto Rosa 13/A, dedicata agli usi, stumi e sapori dell'Eritrea. Con la collaborazione dello chef Kumalè. Costo 25 mila lire. Prenotazioni, telefonando allo 011/246.43.30.

Alle 15,30 alla Cattedrale di San Giusto a Susa concerto Pasqua organizzato dall'istituto musicale «G. B. Somis». Nella prima parte si esibirà il gruppo vocale-strumentale «I giovani amici della musica» di Grugliasco con musiche di Mozart, Barthier e Haazene; nella seconda parte gruppo cameristico «Giovane Dissonanza» che eseguirà musiche di Carulli e Haydn. Ingresso libero.

SCUOLA
«La scuola Repubblica: decentramento, autonomia, parità nei quali principi costituzionali» è il titolo del convegno che si tiene domani, dalle alle 18,30, all'istituto Bancario San Paolo, in via Santa Teresa 1/G. L'iniziativa del Comitato per laicità della scuola Cidi (Centro di iniziativa democratica degli insegnanti). Per parlare del nuovo ruolo dell'insegnante, la riforma della scuola e dell'autonomia, oltre che delle iniziative del governo Prodi, intervengono Gianna Tangolo, Sasso, Angelo Semeraro, Corrado Mauceri, Carlo Ottino, Piergiorgio Bergonzi, Livio Cordero e Cesare Pianciola. Informazioni allo 011/835.223.

LA
Domani alle 17 nella sala della facoltà di Lettere Palazzo Nuovo, in via Sant'Ottavio 20, la casa editrice Utet organizza l'incontro «La sociologia serve a spiegare il calcio italiano?». In della pubblicazione della nuova edizione del «Manuale di sociologia» diretto da Luciano Gallino. Intervengono sull'argomento Nicola Tranfaglia, Franco Ferraresi, lo stesso Luciano Gallino e modera Alberto Papuzzi.

GRAZIA I
Domani pomeriggio alle 17,30 al Circolo della Stampa, in Stati 27, viene presentato il libro di Marcello Maddalena «Meno grazia più giustizia», edito da Donzelli. Con l'autore ne parlano Paolo Borgna, Gian Carlo Caselli, Vittorio Chiusano, Alessandro Galante Garrone e Massimo Fini.

Domani sera, alle ore 21 all'istituto Avogadro, in via Rossini, il tato «Liberi liberi», per Solri, Bompressi e Pietrostefani, organizza un incontro la partecipazione Marco Boato, don Luigi Ciotti, Pietro Marcenaro, Elena Negri, Nicola Tranfaglia e Gianni Vattimo.

ALLA
Domani 21 alla Galleria d'Arte Moderna, in corso Galileo Ferraris 30, per «I lunedì dell'arte» della Fondazione De Fornaris, incontro Maria de Corral, direttore della collezione d'arte contemporanea della Fundacion «La Caixa» Barcellona.

Domani alle al Real Collegio Carlo Alberto, in via Real Collegio 30 a Moncalieri, per l'iniziativa «Piccola storia della grande musica: i romantici», concerto di Sara Musso al pianoforte. Brani di Schumann e Liszt.

Martedì 17,30, aula magna di Chimica, Massimo d'Azeglio 48, prima conferenza «Martedì all'Università». Mario Deaglio parlerà di «Moneta europea e le prospettive dell'Italia». Ingresso gratuito, informazioni allo 011/670.22.22.

Patty Pravo domani sera in un concerto benefico

Per Patty si va [illegible] il [illegible] esaurito
Nella foto sotto, la mamma di Sami il bimbo iraniano gravemente malato

Una «regina» al Regio

Incasso per salvare un bimbo

Si [illegible] il tutto esaurito per il concerto che domani alle 21 **Patty Pravo** terrà al Teatro Regio. Concerto benefico: l'incasso, dedotti i costi vivi, servirà a pagare le spese mediche di Sami, il bambino iraniano residente a Druento, affetto da [illegible] male che gli impedisce l'uso degli arti e la parola. Sami potrebbe tornare a vivere un'esistenza normale sottoponendosi a una difficile operazione negli Stati Uniti.

Il concerto [illegible] domani - voluto dagli assessori Alfieri e Leo a coronamento di una mobilitazione popolare che per mesi ha visto decine [illegible] volontari impegnati a raccogliere fondi per Sa[illegible] - potrebbe essere la mossa risolutiva nella lunga battaglia. I genitori del bambino ringraziano tutti coloro che si sono prodigati. E sperano. Una speranza che già domani potrebbe diventare realtà.

La risposta dei torinesi [illegible] stata generosissima: i biglietti, a prezzo non economicissimo (60, 45 e 35 mila lire) ma giustificato dalla buona causa, [illegible] andati a ruba: ieri ne risultavano già venduti circa 1300, e con ogni probabilità domani alla cassa del Regio saranno disponibili soltanto i palchi. Chi [illegible] riuscisse [illegible] trovare posto, dovrà rimandare l'incontro con l'Ultima Divina al 22 maggio, quando tornerà a Torino per esibirsi al Colosseo.

I punti di prevendita per lo spettacolo del Regio sono soltanto tre: il Box Office Ricordi in piazza Cln 251, Rock & Folk in via Viotti 8 e la segreteria di Hiroshima in via Belfiore 22.

Hiroshima mon Amour è l'as[illegible] responsabile tecnica dell'organizzazione dello spettacolo - che nasce anche con l'aiuto di un'altra agenzia di concerti, la Eventi [illegible] Produzioni - e questa settimana si impegna a fondo nella solidarietà, dando vita a un secondo impor[illegible] appuntamento benefico, quello [illegible] giovedì 27 al Palastampa quando tutte le rock band torinesi più importanti si esibiranno per raccogliere i fondi necessari a curare un musicista, Antonello Angiulli, colpito da una forma maligna [illegible] morbo di Hodgkin. [g. fer.]

Al Conservatorio e al Lingotto grandi pagine sacre

Musiche della Pasqua

La Filarmonica e l'Orchestra Toscanini in Passione di Bach e Requiem di Verdi

La domenica [illegible] Palme spalanca le porte alla programmazione musicale pasquale. Qualche avvisaglia si è già avuta, [illegible] ora, seguendo il calendario liturgico, si entra nel vivo e già in questi primi giorni della settimana prima della Resurrezione echeggeranno suoni possenti e di sbalorditivo effetto.

Scende in campo, proprio oggi alle 18 in Conservatorio, **l'Orchestra Filarmonica di Torino** [illegible] la prova generale aperta (ingresso lire 10 mila) della «Passione secondo Giovanni» di Bach, di cui [illegible] terran[illegible] le repliche di normale programmazione domani [illegible] martedì alle 21. Con il complesso strumentale [illegible] sarà il Coro dell'Accademia del Santo Spirito diretto [illegible] Sergio Balestracci con [illegible] solisti: il soprano Teodora Ciucur, il contralto Diana Bertini Tosti, i tenori Carlo Allemano [illegible] Giuseppe Morino, i bassi Dario Benini e Jon Tibrea.

Sul podio, [illegible] tenere le fila della monumentale partitura, salirà Enzo Ferraris. Valente contrabbassista, orchestrale Rai per tanto tempo, fino all'anno scorso docente al Conservato[illegible] di Torino, Ferraris ha fatto seguire un intenso lavoro direttoriale. Di scena stabilmente in Romania e in altri Paesi europei con un repertorio estremamente vasto e complesso, aprirà al pubblico lo scrigno dei segreti di un testo sacro dai risvolti [illegible] profondamente spirituali rispetto a quello dei cosiddetti sinottici. In ogni caso, [illegible] appun[illegible] da non perdere.

Grande spiegamento di forze anche domani al Lingotto, dove alle 20,30 si apre la rassegna [illegible] musica sacra **Tempus Paschale**, emanazione primaverile di Settembre Musica. L'esordio avviene all'insegna di quel capolavoro che è la «Messa di Requiem» [illegible] Verdi. La lunga [illegible] raffinata simbiosi del compositore con l'opera teatrale trasferisce al «Requiem» tutta l'espressività della «musica da vedere». Verdi, avvezzo a scandagliare l'animo dei suoi personaggi fin nelle fibre più riposte, porta al testo [illegible] quella «tinta», come [illegible] chiamava lui, che dà il carattere alle [illegible] opere. L'umanità della «Messa di Requiem» è sopraffatta dal terrore, annichilita dal formidabile suono delle trombe del giudizio, con le pre[illegible]cipitose scale dell'orchestra e i terrificanti colpi di grancassa e timpani che accompagnano le [illegible] prave nell'oscurità eterna. Ma poi hanno [illegible] sopravvento gli accenti di contrizione e speranza, e le voci finiscono per dar corpo [illegible] personaggi come quelli dei capolavori operistici, [illegible] le loro luci e le loro ombre. L'esecuzione dell'affresco verdiano è affidata all'Orchestra Toscanini dell'Emilia-Romag[illegible] diretta da Romano Gandolfi e al Coro [illegible] Regio di Parma istruito da Marco Faelli. Solisti [illegible] Soeun Serenelli, Graciela Alperyn, Shigehiro Sano e Ro Un Bong.

Bach (a fianco) e Giuseppe Verdi sono i due prestigiosi compositori in cartellone a Torino [illegible] oggi e martedì

L'ingresso è [illegible] posto unico, con biglietto a [illegible] mila lire.

Tempus Paschale proseguirà per tutta la settimana, alternando (questa volta nelle chiese [illegible] gratuitamente) vari aspetti del repertorio sacro: dal gregoriano in Santa Teresa martedì ai Mottetti di Schütz in San Filippo mercoledì, dai corali bachiani per l'organo nuovo [illegible] [illegible] del Tempio Valdese giovedì alla musica napoletana di venerdì [illegible] Santa Teresa, per finire sabato sulle immortali note del «Requiem» mozartiano ancora in San Filippo.

Ma oltre a Tempus Paschale, la musica sacra dispiega forze ovunque e di vario tipo. Per restare a questi giorni, oggi alle 15,30 [illegible] tiene un concerto pasquale anche nella Cattedrale di San Giusto a Susa, mentre alle 17 preghiera e [illegible] si alternano a Torino nel **Tempio Valdese**, con letture bibliche [illegible] brani eseguiti dall'organista Massimo De Grandis. Domani ancora [illegible] Torino si susseguirà una serie di organisti alle 21 nel santuario [illegible] **Santa Rita**.

Leonardo [illegible]

A Rivoli

Ex ospedale si trasforma in un teatro

Insolite proposte sul palco in questi giorni.

[illegible] Inedito incontro di artisti, per lo spettacolo in [illegible] domani alle 21, all'ex ospedale di via Balegno 6 (ingresso libero). «Glazba» è il titolo dell'allestimento presentato dal Comune di Rivoli, da Assemblea Teatro e dal Comitato Accoglienza Profughi ex Jugoslavia. La pièce [illegible] nata [illegible] collaborazione tra lo scrittore Erri De Luca, il regista Renzo Sicco, l'attrice Gisella Bein, il percussionista Pierluigi Calderoni [illegible] Banco del Mutuo Soccorso e il fotografo Oliviero Toscani. Eterogenei talenti per un tema toccante come quello della guerra nella [illegible] Jugoslavia, affrontato con toni drammatici. «Glazba significa musica, indica appunto sentimenti di [illegible] e di dolcezza, presenti anche laddove gli atroci delitti della guerra spargono sofferenze indelebili» spiegano ad Assemblea Teatro. De Luca ambienta il suo monologo in un ex manicomio, abitato da un'emblematica figura femminile: una donna forte in virtù della sua capacità di sognare, di vedere cose che gli altri non sanno guardare. Concorrono a potenziare l'efficace sintesi di tragedia e speranza, la musica, raffinata e primitiva, [illegible] Calderoni e un manifesto-fondale di Toscani: immagine di una divisa militare lacerata da pallottole, in sintonia con lo sti[illegible] del fotografo.

[illegible] Domani alle 21, il mensile «Tutto Università» organizza la serata «Ne uccide più la satira o la cultura?»: fra i partecipanti, Claudio Sabelli Fioretti, direttore della testata umoristica «Zapata», Alessandro Cottino di «Tutto Università», i cabarettisti Braida e Bonelli e i gruppi musicali Munciusen Generescion e Powerillusi. [si. fr.]

TEATRI

RAI. Piazza Rossaro. Domenica Musica 1996/97 ore 10,30 5° concerto Gruppi da Camera dell'Orchestra Sinfonica Nazionale della Rai, archi dell'Orchestra Sinfonica Nazionale della Rai. Programma: O. Respighi: Doppio quartetto in re minore per archi. D. Sostakovic: Due pezzi (Preludio e Scherzo) op. 11 per d'archi. F. Mendelssohn-Bartholdy: Ottetto in mi bemolle maggiore op. 20 per archi. Poltrona L. 20.000. Ingressi L. 12.000. Informazioni tel. 810.4553 - 810.4961.

AUDITORIUM - ACCADEMIA CORALE TEMPIA. Martedì per la stagione 1996-97 avrà luogo il 7° concerto. Il programma il Duo Giarbella: Alfredo Giarbella violoncello, Luciano Giarbella pianoforte. Musiche di Brahms e Schumann. Biglietti L. 15.000.

RITROVI

MUSIC. Tel. 447.71.71. La festa forte La Troupe.

ARLECCHINO. Ore 15,30 e 21 Orsini.

CLUB 84. Oggi danze 15,30 e 21 by Rocky ed i suoi solisti.

DU PARC 521.5275. Ore 15,15 e 21 si con Rex il gruppo rivelazione. ". Da noi di più! Prova. Str. Valsalice 4, t. 660.3443. 15 - 21 Gli baudo.

LA LUCCIOLA. La conosci? Corso Ta 206, tel. 200.097. 10/12 aperitivo, 15,30-21 T. Corbo.

LE ROI. Ore 15,15 e 21. Dopo 70 anni il divertimento continua.

DANCING. Ore Beppe Carosso, serata da non perdere l'orchestra Renzo e Luana. Plobesi Torinese, 955.7692.

NUOVO TROCADERO. T. 562.0966. Ingresso libero Musica mista Orchestra Teoremà ore 21.

PATIO+INVIDIA. Ore 22.30. Tel. 561.4841.

TANGO SALA ENZE. Pom. ore 15/18. Splendida serata ore 21.

RISTORANTE SAN GIORGIO. P. Valentino. Musica, ballo con Albertina 669.2131. taverna menù rustico alla brace

GALLERIE E MUSEI

DEL PONTE SUSA. Sandro Lobalzo.

LA TORRE ANTICHITA'. Torre Pellice, (0121) 933.282 Carlo Musso, Felice Vellan

. Edgardo Corbelli: Colore e Movimento ore 10/13.

ASSOCIAZIONE GALLERIE ARTE MODERNA

ACCADEMIA. Amici contemporanei, «Sul tetto dell'ultimo gelso»

BIASUTTI. Carlo Levi.

CARLINA. George Grosz. Tel. 817.3344

ALFIERI
Martedì 25.3
unica eccezionale serata
LINDSAY KEMP
in
«Rêves de lumière»
con
NURIA MORENO

KING
NAZIONALE
7 NOMINATIONS OSCAR
Shine

CHARLIE CHAPLIN 1
MARIO e VITTORIO CECCHI GORI presentano
un film scritto, diretto e interpretato da
Woody Allen
TUTTI DICONO I LOVE YOU

adua
MARIO e VITTORIO CECCHI GORI
UN FILM DI
MIRA NAIR
KAMASUTRA

eliseo
«MOLTO, MOLTO, MA MOLTO COMICO!»
MARIO e VITTORIO CECCHI GORI presentano
un film di
ANTONIO ALBANESE
UOMO d'acqua DOLCE

ERBA
MARIO e VITTORIO CECCHI GORI presentano
un film di
ROBERTO FAENZA
MARIANNA UCRÍA

AMBROSIO
GLOBO D'ORO
LAUREN BACALL
MIGLIORE ATTRICE NON PROTAGONISTA
BARBRA STREISAND - JEFF BRIDGES
L'AMORE HA DUE FACCE

VITTORIA
Irresistibili, irrefrenabili, irriverenti, finalmente...
MARIO e VITTORIO CECCHI GORI presentano
un film diretto da
Umberto MARINO
PAPALEO Daniele LIOTTI
FINALMENTE SOLI
Prodotto da VITTORIO e RITA CECCHI GORI

FOLLA AL CINEMA
SULLE ALI DELLA

ROMANO E ETOILE
CANDIDATO A 12 PREMI OSCAR
MARIO e VITTORIO CECCHI GORI presentano
Il Paziente Inglese

QUATTRO e STUDIO RITZ
LA TAEGUA
WARNER BROS
I sigg. Presidi e Insegnanti interessati a proiezioni scolastiche possono rivolgersi al numero 812.1339

eliseo
IL RIDICOLO NON RISPARMIA NESSUNO
MARIO e VITTORIO CECCHI GORI presentano
Candidato al PREMIO OSCAR come miglior film straniero
Vincitore di 4 premi CESAR 1997
Ridicule
UN FILM DI PATRICE LECONTE
FANNY ARDANT - CHARLES BERLING - BERNARD GIRAUDEAU
JUDITH GODRECHE - JEAN ROCHEFORT

DORIA
LEONARDO
ROMEO+GIULIETTA

LUX
CANDIDATO 5 PREMI OSCAR®
Tra cui: ATTORE
TOM CRUISE VINCITORE DEL "GLOBO D'ORO"
COME MIGLIORE ATTORE
TOM CRUISE
Piaceva a tutti... ma gli voltarono le spalle.
JERRY MAGUIRE
la sua vita comincia adesso.

Dopo il successo al FESTIVAL INTERNAZIONALE CINEMA GIOVANI e al CINEMA SACHER di NANNI MORETTI finalmente Torino
KONG
NOMINATION AL PREMIO OSCAR MIGLIOR FILM STRANIERO
«Lascia senza per la tensione del racconto, bellezza delle immagini. Vederlo, per chi ama cinema, è un obbligo».
(IL CORRIERE DELLA SERA)
«Un bellissimo film... Non si vedeva tempo sugli schermi un'opera ispir a un pacifismo così sincero, struggente, accorato un appello contro tutte le guerre».
(LA REPUBBLICA)
un Bodrov
Il Prigioniero del Caucaso
LUCE

adua
AMBROSIO - eliseo
GLENN CLOSE
Ritrova i tuoi amici nell'Happy Meal di McDonald's
LA CARICA DEI 101

IDEAL E CRISTALLO
JACK NICHOLSON GLENN CLOSE ANNETTE DANNY DeVITO
MARS ATTACKS!
UN FILM DI TIM BURTON

"Gli attori straordinari e in colonna sonora c'è il meglio della musica nera..." (L'UNITA')
"SPIKE LEE trova toni avvincenti e commoventi, il risultato è dei film più vitali di un che ha fatto volta la cosa giusta" (CORRIERE DELLA SERA)
lilliput
IL NUOVO FILM DI SPIKE LEE
BUS • IN VIAGGIO •

FIAMMA
CANDIDATO A 7 PREMI OSCAR
★ Miglior Film
★ Miglior Regia
★ Miglior Attore non Protagonista
★ Miglior Sceneggiatura Originale
un film di Joel & Ethan Coen
Fargo
PolyGram

I SERVIZI *in Città*

NUMERI UTILI

Vigili del Fuoco	
Carabinieri	
Sede centrale	55.191
Polizia	113
Questura centrale	55.881
Prefettura	55.891
Vigili urbani	460.60.60
Polizia stradale	56.401
pronto intervento	54.16.33
Corpo Forestale incendi boschivi	1678/07.091
Poste e Telegrafi	160

v. Alfieri 10 dom. e fest. 8,30-19

SALUTE

Guardia medica. Gratuito notturno 57.47

Croce rossa, servizio generico e pediatrico, ore 8-24, a pagamento 24.45.411

Croce verde Servizio pediatrico a pagamento 562

Centro antiveleni 663.76.37

Pronto soccorso dentistico, Molinette, (20-23)

Guardia ostetrica perm. S. Anna 63961; Maria Vittoria, 43.93.111. Mauriziano 50.801.

AMBULANZE

Ellambulanza 118; **Soccorso urgente** 116; **Croce** 280.333; **Croce verde** 54.90.00; **Croce bianca** 317.71.27

INFERMIERI

Aaldo 54.04.69; **Aalr** 956.93.31; **Alpes** 0337 22.94.80; **Aldasoro** 63.01.56; **Ancora** 569.33.44; **Asldo** 33.13.01; **Aldal** 50.23.96 - 56.83.265; 771.29.80; **Ares** 0337.220.250; 433.63.57; 242.19.04; **Cr.** 683.19.02; 660.32.63; **Sisdo** 437.17.30.

Ass. 319.89.18/318.76.34; **Adelina contro la malasanità,** 0360/55.41.20; **C. Cardiopatici,** 43.64.673; **Fed. Sportiva Diasmi** 52.11.261; (051) 48.10.48; **Tel. amer. bambini** 19.696; **Tel. amico** 319.52.52; **Stranieri** Ciscal, 53.39.62; **La Tenda** (Acc. stranieri) 56.22.165; **Bartolomeo** C. 53.48.54; **Sermig** 436.85.66; **Amnesty Int.** 617.05.30; **Informagay** 43.65.000; **Gruppo Abele** 314.27.11; **Agedo** (Ass. genitori omosessuali) 521.11.16; **Apice** (epilessia) 31.80.623; **Anapace** (assist. malati cancro) 436.03.52; **Telefono** 341.144; **AIDS** 43.61.043; **Gruppo AIDS** 43.64.749; **Città** 590.225; **S.O.S. donna** (abbandono neonati) 167-231.310; **S.O.S. Vita** 1678-13.000; **Tel. Rosa** 530.666; **Serv. emergenza anziani** lun-mer-ven pom. e mar-gio-sab mat. 218.504); **Filo d'Argento** 1678-66.116. **Osteoporosi Piemonte** 561.22.99 ore 10-12; 15-17. **Harvest** (tossicod.) 619.24.63.

MUNICIPIO	442.11.11
Certificati a domicilio	
prenotazioni	436.01.66
Inf. documenti	442.51.04
Telefono Viola	436.77.00
Canile munic.	
Lega dif. gatto	
Protez. animali	812.28.94
canile	262.03.97
Lega difesa cane	262.09.02
Usl, serv. vet.	

AUTOSTRADE

Soccorso stradale Aci	116
Europ assistance	53.06.55

TRASPORTI ATM	
Battello sul Po	888.010
Ristotram	57641
Tren. Superga	898.0211
AEROPORTI	
Caselle	56.76.361
Terminal	433.25.25
	02.74.851

TABACCHI di sera: P. Nuova; Belgio 4; G. Bruno 82; Filadelfia 57; Cibrario 19; Rivoli 11; Sabotino 6; Fiochetto 23; Ferrucci 38; Nizza 193; Napione 31; Derna 236/c; G. Cesare 81; Ormea 15; G. Barolo 5; Trapani 38. p. Castello; c. Orbassano 92.

BENZINAI Servizio notturno: **Agip,** p. S. Gabriele da Gorizia; **Ip,** c. Giulio Cesare 220, c. Casale 292, l.go Palermo, str. Alessandria 160; **Api,** Vercelli-ponte Stura; **Q8,** c. Giulio Cesare 278. Esso c. V. Emanuele 125. Moncalieri, corso Trieste.

EDICOLE

P.za C. Felice, hotel Ligure (ore 1); v. Nizza 1; c.so V. Emanuele-via Lagrange; c.so V. Emanuele-p.za C. Felice; p.za Statuto 15.

FARMACIE DI TURNO

Or. 7-19,30 stric Nuova. Or.: 9-19,30 (12,30-15 a bottoni chiusi): **c. Regina Margherita 256; v. San Marino 69; p. Carignano 2; v. Monginevro 57; v. Ponzio 1; v. Borgaro 103; c. FFSS Porta Nuova; Lgo Brescia 47; v. del Carmine 1 ang. p. Savoia; p. Vittorio Veneto 11; v. Nizza 115; v. Pio VII 184/c; c. Vercelli 195; c. Francia 212.**

FARMACIE DI NOTTE (19,30-9) **via Bacchi 4; via Oropa 69; via Nizza 65; piazza Massaua 1.**

TRAME

A cura di CRISTINA CACCIA

L'AMORE HA DUE [redacted] Commedia. La Streisand [redacted] una bruttina intellettuale che si sposa con un collega professore universitario, in un matrimonio bianco, per compagnia e per amicizia. **[Ambrosio 3]**

BIG NIGHT. Commedia. Due fratelli italiani emigrano negli anni '50 in [redacted] [redacted] fortuna negli Usa e aprono [redacted] ristorante. Le cose però [redacted] vanno [redacted] dovrebbero. Il dilemma è: rimanere fedeli [redacted] ricetta italiana oppure accettare il compromesso [redacted] gusto americano? **[Chaplin 2]**

[redacted] IN VIAGGIO. Commedia. Film indipendente firmato [redacted] Spike Lee, descrive il viaggio in pullman da Los Angeles a Washington di un gruppo di quindici uomini di colore. **[Lillipul]**

LA CARICA DEI 101 - QUESTA [redacted] LA [redacted] E' VERA. Commedia. La versione in carne, [redacted] e pelo, del famoso cartone Disney, con Glenn Close negli originali panni (e parrucche) di Crudelia De Mon. **[Adua 400, Ambrosio 1, Eliseo Grande]**

IL [redacted] Commedia. La tranquilla vita [redacted] un paesino toscano [redacted] [redacted] subbuglio da una compagnia di flamenco [redacted] Madrid. **[Empire, Nazionale 1]**

[redacted] Commedia. [redacted] cast [redacted] «Un pesce di [redacted] Wanda», [redacted] una storia giocata fra intrighi, zoo e bestie feroci. **[Arlecchino]**

[redacted] Drammatico. Un venditore d'automobili pieno di debiti della provincia americ[redacted] paga due tipi per rapirgli la moglie e chiedere il riscatto al suocero. **[Fiamma]**

FINALMENTE SOLI. Commedia. Quattro [redacted]ici - un calciatore, [redacted] avvocato, un dentista e un gasista - e le loro disavventure coniugali. **[Vittoria]**

GUERRE STELLARI. Fantascienza. In un regno galattico è [redacted] [redacted] [redacted] rivolta: pri[redacted] di esser fatta prigioniera la principessa Leia [redacted] a due robot i piani di una mici[redacted] base nello spazio. **[Capitol, Faro]**

JERRY MAGUIRE. Commedia. Cruise è un agente sportivo sulla cresta dell'onda che un giorno viene però licenziato per la sua visione troppo idealistica della professio[redacted]. Riparte da zero, cambiando modo di lavorare, e sfidando il «sistema». **[Lux]**

[redacted] Commedia. Cresciute insieme [redacted] divise dalla casta, [redacted] principessa Tara e la serva Maya diventano rivali quando quest'ultima si concede al nobile Raj Shing, sposo dell'amica, proprio il giorno del loro matrimonio. **[Adua 200]**

KOLYA. Commedia. Un anziano musicista allontanato [redacted] Filarmonica [redacted] Praga per ragioni politiche, per soldi accetta di prestarsi a [redacted] matrimonio di convenienza [redacted] una giovane russa, pronta a partire per la Germania e lasciargli il figlio Kolya [redacted] accudire. **[Centrale]**

[redacted] FLYNT - OLTRE [redacted] SCANDALO. Drammatico. La storia vera di Flynt, «re» americano del porno e sostenitore della libertà d'espressione. **[Ambrosio 2]**

LE MANI [redacted]. Drammatico. Servizi segreti deviati e criminalità politica, una seduta psicanalitica che si trasforma in confessione, un'indagine ad alto rischio, depistaggi, nemici potenti. **[Massimo 1]**

MARIANNA UCRIA. Drammatico. Sicilia del '700, [redacted] vita [redacted] [redacted] Ucria, rimasta sorda e muta da piccola per una violenza subita. **[Erba 1]**

[redacted] ATTACKS! Fantascienza. Il ritorno di Tim [redacted] [redacted] regia descrive l'esilarante invasione della Terra [redacted] parte di alieni verdi brutti e cattivi. **[Cristallo, Ideal]**

IL PAZIENTE [redacted]. Sentimentale. Pluricandidato agli Oscar, racconta tre storie: un'infermiera che cura un misterioso paziente senza memoria; una tragica passione nel deserto africano; l'amore tra l'infermiera e un tenente. **[[redacted], Romano]**

IL PRIGIONIERO [redacted] [redacted] Drammatico. Guerra del Caucaso, un vecchio [redacted] [redacted] prigionieri due soldati russi, che spera di scambiare con il proprio figlio in [redacted] all'esercito [redacted]. Ma lo scambio va male. **[Kong]**

RIDICULE. Commedia. Candidato all'O[redacted] come miglior pellicola straniera, il film [redacted] Patrice Leconte racconta di [redacted] giovane di famiglia contadina che nel 1780 riesce ad introdursi a corte prendendosi gioco dei [redacted]. **[Eliseo blu]**

ROMEO [redacted] GIULIETTA. Sentimentale. La storia d'amore di Shakespeare trasferita ai giorni nostri, in una città di mare americana. Capuleti e Montecchi sono due famiglie d'industriali rivali. **[Doria]**

IL SENSO DI [redacted] PER LA [redacted]. Giallo. Trasposizione per il grande schermo dell'omonimo best seller di Peter Hoeg, racconta [redacted] [redacted] donna per metà groenlandese che decide di indagare sulla misteriosa morte di un bambino. **[Olimpia 1]**

SHINE. Drammatico. Film australiano, racconta la [redacted] di un ragazzo ossessionato [redacted] padre che vede in lui il talento del gran[redacted] pianista. **[King, Nazionale 2]**

[redacted] JAM. Commedia. Il mitico Michael Jordan [redacted] prese con [redacted] squadra di basket fatta anche di personaggi dei cartoni animati, che [redacted] deve battere contro [redacted] gruppo di crudeli alieni. **[Reposi]**

[redacted] Drammatico. Dal libro [redacted] Levi, [redacted] affresco [redacted] Rosi, che commuove e diverte. [redacted] «ricordare». Protagonista Turturro. **[Olimpia 2, Studio Ritz]**

TUTTI DICONO I LOVE YOU. Musicale. Gli scrazi dolceamari dell'amore, [redacted] primo musical di Woody Allen girato tra Parigi, New York e Venezia, [redacted] un cast canterino ma dilettante. **[Chaplin 1]**

[redacted] D'ACQUA [redacted] Comico. Albanese è un insegnante sposato che si piglia una botta in testa per la [redacted] di uno scalone, perde la memoria, la riacquista dopo cinque anni, e vuol riprendersi [redacted] sua vita. **[Eliseo Rosso]**

Il comico fino a ieri al Teatro Colosseo con «Decathlon»: sport e risate

Gene: io, «al servizio» di «Striscia»

Gnocchi con Solenghi, dal 7 aprile su Canale 5

Strabunato [redacted] sempre, Gene Gnocchi, fino a ieri al Colosseo [redacted] «Decathlon» - [redacted] di Francesco Freyrie da un'idea dello [redacted] Gnocchi, regia [redacted] Daniele Sala, partecipazione di Roberto Cacciali -, teatro comico «sportivo».

Lo sport ricorre [redacted] sue «creazioni», Gnocchi. D'altronde lei è calciatore ad alto livello e buon tennista...

«Si parte dallo sport certo, ma è importante il protagonista, un decatleta appunto. Una persona impegnata in dieci specialità, [redacted] che [redacted] [redacted] farne neppure una in modo eccellente. E' meglio così, però. Meglio fare dieci cose maluccio che [redacted] sola benissimo. E' un po' una scelta di vita, contro la specializzazione».

Sul palco fa davvero sport, salta, si agita. [redacted] stanca, anche?

«Sudo un po'. La rappresentazione [redacted] stancante perché è molto concentrata. C'è bisogno di attenzione».

Parliamo di tv. [redacted] 7 aprile [redacted] durrà «Striscia la notizia», il tg satirico [redacted] Canale [redacted] a fianco di Tullio Solenghi. Anticipazioni?

«Veramente non abbiamo [redacted] provato. E poi si tratta di un programma talmente rodato, oliato, che non vi si può strafare. Va "servito", più che altro. Bisogna solo creare un clima di divertimento, senza cercare di far troppo, di dire troppo, senza travestirsi. Vive di ritmo, se gbelo togli, fa fatica».

Per queste ragioni, a volte, qualche bravo comico a «Striscia» ha fallito?

«Ma sì. [redacted] non [redacted] per fare grandi cose, e credo che Tullio sia d'accordo con me. "Striscia" [redacted] un meccanismo precostituito, che [redacted] avanti [redacted] solo. Anche gli spazi [redacted] intervento per chi lo conduce sono esigui. E' un tg satirico, no?, dunque puoi farci piccole cose, non di più».

Ha altri progetti in tv?

«Vorrei tornare a lavorare con [redacted] mio amico Teocoli. Spero che dall'anno prossimo si possa [redacted] nuovo far qualcosa [redacted] insieme».

Teocoli sarà da aprile [redacted] Magalli su Raiuno, in «Fantastica italiana». Dunque sarà poi la Rai a ospitarvi insieme?

«La Rai, Mediaset, è uguale: dipende da chi ci [redacted] la possibilità di lavorare. Con Teo potremmo fare di tutto: un varietà [redacted] seconda serata, una striscia quotidiana, [redacted] sit-com, chissà».

E le altre sue attività? I libri?

[redacted] nuovo libro [redacted] [redacted] uscita [redacted] settembre-ottobre. E' un'enciclopedia, [redacted] specie di Garzantina, una [redacted] a cui sto lavorando da anni».

Argomenti?

«Tutto. 500 pagine illustrate su temi che vanno dalla scienza all'arte, dalla fauna alla [redacted]».

Pagine serie?

[redacted] noo. Comiche, naturalmente».

Cristina Caccia

Gene Gnocchi: «In televisione vorrei lavorare con il mio amico Teocoli. Che fare? Qualsiasi cosa»

PRIME VISIONI

* LOCALI DOTATI DI ARIA CONDIZIONATA

[redacted] 200 * c. G. Cesare 67. Tel. 856.521. **Kamasutra**, regia [redacted] Nair con N. Andrews. Viet. min. 14. Or.: 15,45; 18; 20,15; [redacted] Ingr. 11.000

ADUA 400 * c.so G. Cesare 67. Tel. 856.521. **La carica dei 101. Questa volta la magia è vera**, di S. Herek, con G. Close, J. Daniels. Or.: [redacted]; 16,55; 18,40; 20,35; 22,30. Ingr. 11.000.

[redacted] MULTISALA 1 * c. V. Emanuele 52, tel. [redacted]. **La carica dei 101, [redacted]** [redacted] Herek. Or.: 15,30; 17,50; 20,10; 22,30. Ingr. 12.000, cinecard 10.000.

[redacted] MULTISALA 2 * c. V. Emanuele 52, t. 547.007. **Larry Flynt - [redacted] le [redacted]** Viet. min. 14. Or.: 15,15; 17,40; 20,05; 22,30. Ingr. 12.000, cinecard 10.000

[redacted] 3 * c. V. Emanuele 52, t. 547.007. **L'amore [redacted] [redacted] facce**, di e con B. Streisand. Or.: 15,15; 17,40; 20,05; 22,30. Ingr. 12.000, cinecard 10.000

ARLECCHINO. Sommeiller 22, t. 581.7190. **Creature selvagge**, di R. Young e F. Schepisi, con J. Cleese, J. Lee Curtis, K. Kane, M. [redacted] Or.: 14,30; 16,30; 18,30; 20,30; 22,30. Ingr. 11.000

CAPITOL via San Dalmazzo 24. Tel. [redacted]. **Guerre stellari**, regia [redacted] Lucas con H. Ford, A. Guinness. Or.: 15,10; 17,40; 20,10; 22,40. Ingr. 11.000

[redacted] * via C. Alberto 27. T. 540.110. **Kolya**, di J. Sverak con A. Chalimon, V. Thivisol. Nomination Oscar miglior film stra[redacted] Or.: 16,10; 18,20; 20,30; 22,30. [redacted] 11.000. Alace [redacted]

C. CHAPLIN 1 v. Garibaldi 32/E. T. 436.0723. **Tutti dicono I love you**, di e con W. Allen, J. Roberts, G. Hawn. [redacted] Cinegiornale Chiambretti 7. Or.: 15,45; 18; 20,15; 22,25. Ingr. 11.000.

C. CHAPLIN 2 via Garibaldi 32/E. T. 436.0723. **[redacted] Night.** Regia S. Tucci e C. Scott con I. Holm, I. Rossellini. Abbinato Cinegiornale Chiambretti 7. Or.: 15,55; 18,10; 20,25; 22,35. Ingr. 11.000.

[redacted] via Goito 5. Tel. 650.7100. **Mars Attacks!** regia Tim Burton con Jack Nicholson, Glenn Close, [redacted] Bening, [redacted] Brosnan, Danny De Vito. Or.: 15,45; [redacted]; 20,15; 22,30. Ingr. 11.000

DORIA v. Gramsci 9. Tel. 542.422. **Romeo [redacted] Giulietta**, regia Baz Luh[redacted] con Leonardo DiCaprio, Claire Danes. Or.: 15,15; 17,40; 20,05; 22,30. Ingr. 11.000

ELISEO [redacted] p.za Sabotino Tel. 447.5241. **La carica dei 101 questa volta la magia [redacted] vera**, di S. Herek con G. Close, J. Daniels. Or.: 14,50; 16,30; 18,30; 20,30; 22,30. Ingr. 11.000

ELISEO [redacted] p.za Sabotino. Tel. 447.5241. **Ridicule**, di P. Leconte, con G. Legrand, F. Ardant. Or.: 16; 18,10; 20,20; 22,30. Ingr. 11.000.

ELISEO [redacted] * p. Sabotino. Tel. 447.5241. **Uomo d'acqua dolce**, di e con A. [redacted]banese, V. [redacted]. Or.: 16; 18,10; 20,20; 22,30. [redacted] 11.000.

Danny De Vito («Mars Attacks!»)

[redacted] 1 p. V. Veneto 5. Tel. 817.1642. **[redacted]**, regia L. Pieraccioni, con L. [redacted]raccioni, [redacted] Estrada, L. Forteza. Or.: 16,30; 18,30; 20,30; 22,30. Ingr. 11.000; Alace 9000.

[redacted] 1 * c. Moncalieri 241. Tel. 661.5447. **[redacted]**, di [redacted] Faenza, con E. Laborit, L. [redacted]. Or.: 16,30; 18,30; 20,30; 22,30. Ingr. 11.000.

ETOILE v. Buozzi, ang. v. Roma. Tel. 530.353. **Il paziente inglese**, regia A. Minghella, con W. Dafoe, J. Binoche. Or.: 15,55; 19; 22. Ingr. 11.000.

[redacted] tel. 817.33.23. **[redacted] stellari**, regia G. Lucas, con H. Ford, A. Guinness. Or.: 15; 17,30; 19,55; 22,30. Ingr. 11.000.

[redacted] Trapani 57. Tel. 385.[redacted]. **Fargo**, regia Joel e Ethan Coen con F. [redacted] Dormond, W. H. Macy, S. Buscemi, H. Presnell, P. Stormare. Or.: 14,50; 16,45; 18,40; 20,35; 22,30. Ingr. 11.000

IDEAL c.so Beccaria 4. [redacted] 521.4316. **Mars [redacted]** Regia Tim Burton [redacted] Jack Nicholson, Glenn Close, Annette Bening, Pier[redacted] Brosnan, Danny De Vito. Or.: 15,45; 18; 20,15; 22,30. Ingr. 11.000.

KING via Po 21. Tel. 812.5996. **Shine**, di S. Hicks, con G. Rush, L. Redgrave. Or.: 14,30; 16,30; 18,30; 20,30; 22,30. [redacted] 11.000; Alace 9000.

KONG * via S. Teresa 5. T. 534.614. **Il prigioniero del Caucaso**, di Sergey Bodrov, con Oleg Menshikov, Valentina Fedotova. Or.: 16,30; 18,30; 20,30; 22,30. Ingr. 11.000; Alace 9000.

LILLIPUT via XX Settembre 15 bis. Tel. 537.100. **Bus in viaggio**, regia di Spike Lee. Or.: 15,30; 17,50; 20,10; 22,30. Ingr. 11.000.

LUX Galleria San Federico. Tel. 541.283. **Jerry Maguire.** Regia Cameron Crowe, con Tom Cruise, [redacted] Preston. Or.: 14,40; 17,20; 20; 22,40. Ingr. 11.000.

MASSIMO 1 * v. Montebello 8. Tel. 817.10.48. **Le [redacted] forti.** Or.: 16,30; 18,30. Ingr. 11.000, Alace 9000. Inaug.: G. Albertazzi legge Cabiria, al piano A. Coppola, proiez. [redacted]iria ore 21,15 a inviti

NAZIONALE 1 * v. Pomba 7. Tel. 812.4173. **Il ciclone**, regia L. Pieraccioni, con L. Pieraccioni, N. Estrada. Or.: 15,45; [redacted]; 20,15; 22,30. Ingr. 11.000.

NAZIONALE 2 * via Pomba 7. T. 812.4173. **Shine**, di S. Hicks con G. Rush, L. Redgrave. Or.: 15,45; 18,10; 20,25; 22,35. Ingr. 11.000.

OLIMPIA 1 * via Arsenale 31. Tel. 532.448. **Il senso di Smilla per la neve**, regia Bille August [redacted] Julia Ormond, [redacted] Byrne, Richard Harris. [redacted]: 15,15; 17,40; 20,05; 22,30. Ingr. 11.000.

[redacted] 2 * via Arsenale 31. [redacted] 532.448. **La tregua**, con J. Turturro, M. Ghini, Rade Serbedzija, Teco Celio, [redacted] Citran, Claudio Bisio, Andy Luotto. Or.: 15; 17,30; 20; 22,30. Ingr. 11.000.

REPOSI via XX Settembre 15. Tel. 531.400. **Space Jam**, regia [redacted] Pytka, con B. Bunny, M. Jordan, W. Knight, T. Randle. Or.: 14,50; 16,45; 18,40; 20,35; 22,30. Ingr. 11.000

[redacted] Galleria Subalpina. T. 562.0145. **[redacted] paziente inglese**, di A. Minghella con [redacted] Binoche, W. Dafoe. Or.: 15,30; 18,30; 21,30. Ingr. 11.000.

STUDIO RITZ via Acqui 2. Tel. 819.0150. **La tregua**, reg. F. Rosi con John Turturro, M. Ghini, R. Serbedzija, T. Celio, R. Citran, C. [redacted], A. Luotto. Or.: 15; 17,30; 20; 22,30. Ingr. 11.000

VITTORIA via Roma 336. Tel. 562.1789. **Finalmente soli**, di V. Marino, con R. Papaleo, M. Milani, G. Panariello. Or.: 15,55; 18,10; 20,25; 22,40. Ingr. 11.000

ALTRE VISIONI

AGNELLI v. P. Sarpi 111/A, tel. 612.136. **La settima [redacted]**, di M. Meszaros, ore 17; 19; 21 [redacted] **Bebè**, ore 15. Ingr. 7000; Alace [redacted], rid. 5000 [redacted] L. 12.000

CHARLIE via Nizza 56, tel. 669.78.60. **Evita**, con Madonna, Antonio Banderas. Ore 15; 17,15; 19,30; 22.

ESEDRA via Bagetti 30, tel. 447.4262. Cinecircolo [redacted] Raggio Verde martedì 25/3 **French Kiss**, di L. Kasdan. Ingresso riservato soci. Inf. tel. 317.4051

FREGOLI p. S. Giulia 2 bis, tel. 812.2312. Rassegna cinematografica in lingua originale inglese, spagnola, tedesca sottotitolati.

LANTERI c. G. Cesare 80. Tel. 284.134. **Jack**, R. Williams, color. Or.: 15,40; 18,10; 20,40

CARDINAL MASSAIA [redacted] v. C. Massaia 104. Riposo

MONTEROSA v. [redacted] 248.1119. **Alaska**, ore 15; 17; 19; 21. Domani e domenica 30 ore 21 **[redacted]** di M. Meszaros. Ingr. 7000, rid. 5000; abb. 2 film a scelta L. 10.000

VALDOCCO v. Salerno 12, tel. 522.4279. **Il gobbo di Notre Dame**, di Walt Disney. Colori. Ore 15; 17; 20,30

[redacted] CULTURALI

CENTRE CULTUREL FRANÇAIS via Pomba [redacted] 562.3313. Chiuso. Mostra «André Malraux» e «Les demeures de l'âme» (aperte dal lunedì al venerdì [redacted] 25/3)

MUSEO DEL CINEMA

MASSIMO DUE. Via Montebello 8, 817.1048, tram 15. **[redacted]cardo III, un uomo un re**, di Al Pacino, con P. Allen, A. Baldwin, Al Pacino. [redacted]: 16,15; 14,20; 20,30; 22,30. Ingresso 7000.

MASSIMO TRE. Via Montebello 8, tel. 817.1048, tram 15. The British Renaissance: **Valmont**, di M. Forman (repl.), ore 16,10. **Orlando**, di S. Potter (repl.), ore 18,30. Ingresso L. 7000. Prima visione: **Per schermo [Pour rire]**, di L. Belvaux, con O. Mati, J. P. Léaud, A. Chappey (Fr., 1996, 100', col.), ore 20,30; 22,30. Ingresso 11.000; Alace 9000

LUCI ROSSE

ALEXA. [redacted] via Sacchi 18. Tel. 562.12.93. **Lilly Miralina e gli stalloni [redacted]** con Anita Rinaldi, Teo. Ap. 14,30; ult. 22,30. Ingresso da lunedì a venerdì 8000, [redacted] 7000, anziani 5000

AMBRA via Chiesa [redacted] [redacted] 77/b. Telefono 210.985. **Tutto... flamenco ecstasy**, regia Joe D'Amato con Maria De Sanchez, Hakan.

ARCO [redacted] corso [redacted] Oddone 31. Telefono 484.621. **[redacted] - Top checking 96** con Rocco Siffredi. Feriali [redacted] ore 10,30; ult. ore 22,30. Festivi ap. 14,30, ult. ore 22,30.

[redacted] c. Regina Margherita [redacted]. Tel. 521.23.85. **Con il consenso del marito** con Anita Rinaldi e Simona Valli. Feriali no stop dalle 10 ult. ore 24. Festivi ap.: 14,30 ult. ore 24

MAFFEI v. Principe Tommaso [redacted]. Telefono 655.334. **[redacted] marchese [redacted] Sade**, con Rocco Siffredi, Rossi Caracciolo. Or.: ap. 10,30; ultimo 22,30. No stop

MAGIC largo Giulio Cesare 105. Telefono 248.79.74. **[redacted] Connection**, con Angelica Bella. Ap. ore 15, ult. 22,30.

METROPOL via Principe Tommaso 6. Telefono 650.54.70. **Oscene prestazioni [redacted] [redacted] [redacted]** Schubert. Feriali ap. [redacted] 13, ult. 22,30. Festivo ap. ore 14,30, ult. 22,30

ROMA [redacted] via San Donato 40. Tel. 487.755. **Adele[redacted] infuocata** con Monica Orsini, Caterina Rinaldi. Apertura 15; ultimo 22,30. Ingresso 7000.

SPEZIA via Nizza 170. Telefono 696.3617. **Mogli disposte a tutto** con Celesta, Cristopher Clark [redacted], ore 15 ultimo ore 22,30. Da lunedì a venerdì ingr. 8000, ridotti [redacted], anziani 5000

ZETA SEXY MOVIE via Cibrario 88. Telefono 749.29.07. **Il ritorno delle godu[redacted]**, con Francesca Lee e Ona Steep. Ap. ore 15, ult. [redacted].

[redacted]

AVIGLIANA
CORSO: **Jerry Maguire**

[redacted]
SABRINA: **Jerry Maguire**

[redacted]O
NARCISO: **Romeo & Giulietta**

CARMAGNOLA
[redacted] pom.: **Space Jam**, sera: **Jerry Maguire**

CASCINE VICA
DON BOSCO: pom. **Flipper**, sera: **Il club delle prime mogli**

CESANA TORINESE
SAN SICARIO: **Verso il sole**

CHIERI
SPLENDOR: **Guerre stellari**
UNIVERSAL: **La carica dei 101**

[redacted]
CINECITTA': **Giulietta [redacted] Romeo**
MODERNO: **La tregua**
POLITEAMA: **Jerry Maguire**

CIRIE'
NUOVO: pom. **Space Jam**, sera: **La tregua**

COLLEGNO
PRINCIPE: **Guerre stellari**
REGINA UNO: **Jerry Maguire**
REGINA DUE: **Space Jam**
STAZIONE: **Il paziente inglese**
STUDIO LUCE: **La carica dei 101**

CONDOVE
CONDOVESE: **La tregua**

CUORGNE'
MARGHERITA: **Larry Flynt**
PERONA: **Romeo & Giulietta**

GIAVENO
S. LORENZO: **Evita**

GRUGLIASCO
ROMA: **Il ciclone**

[redacted]
[redacted]: **Go now**
BOARO: non pervenuto
POLITEAMA: **La carica dei 101**

LEINI'
AUDITORIUM: **Trappola nel tunnel**

MONCALIERI
K.K. CASTELLO: **[redacted] d'acqua dolce**

NONE
EDEN: **Dragonheart**

PIANEZZA
LUMIERE: **Jerry Maguire**

PINEROLO
HOLLYWOOD: **Il paziente inglese**
RITZ: **L'agguato**
ITALIA 2 CENTO: **Jerry Maguire**
ITALIA 5 CENTO: **La carica dei 101**

RIVOLI
GIOIELLO: **La carica dei 101**

SAUZE D'OULX
SAYONARA: **Guerre Stellari**

[redacted]
FRAITEVE: **Jerry Maguire**

SUSA
CENISIO: **Space Jam**

TORRE PELLICE
TRENTO: **La tregua**

VALPERGA
AMBRA: **Pri[redacted]**

VINOVO
AUDITORIUM: **Evita**

TEATRI

[redacted] [redacted] Ore [redacted] **Pelléas et [redacted]** dramma [redacted] [redacted] Debussy (Turno S) John Mauceri [redacted], regia [redacted] Pier'Alli, B. Casoni M° del coro. Orchestra e coro del Teatro Regio. Con N. Ghiaurov, A. S. Schmidt, G. Thénuel. Biglietteria [redacted] 13/18,30, [redacted] 8815.241/242

PICCOLO REGIO «G. PUCCINI». Al Teatro Regio fino al 27/3 **Pelléas et Mélisande** dramma lirico di C. Debussy. [redacted] Concerto di Pasqua: Sinfonia n. 6 di P. I. Cajkovskij e Morte e Trasfigurazione di R. Strauss. Il concerto del 29/3 è stato [redacted]. Biglietteria ore 13/18,30, [redacted] 8815.241/242

[redacted] C.so G. Cesare 67, [redacted] 24[redacted].2276 - 248.7871. Dal 20 al 28 marzo, ore 21. Sala Manaric il Gruppo della Rocca in [redacted] di J. W. von Goethe con R. Pelicolini [redacted] di D. Maiseri. Biglietti L. [redacted] [redacted]. Pren. da lun. a ven. 16/19. Per inf. [redacted] 248.7871

ALFA TEATRO. Via Casalborgone 16/I. Oggi ore 18 la Comp. Eto presenta **Malaghi delle [redacted] [redacted]**, regia di S. Versace. [redacted] Teatro Ragazzi oggi ore 16 **Festa di chiusura a sorpresa**. Per inf. e pren. tel. 819.3529

ALFIERI. Piazza Solferino 2. tel. 562.3800. Teatro Stabile Torino. [redacted] Compagnia Glauco Mauri presenta ore 15,30 **La tempesta**, di W. Shakespeare [redacted] Glauco Mauri, Roberto Sturno, [redacted] G. Mauri. Bigl. TST V. Roma 49 (orario 12-18, lunedì riposo). Tel. 517.6246. Ultima recita.

AMBRA. Via Chiesa Salute 77/b. tel. 210.985. Oggi spett. hard-core. Ingr. viet. min. anni 18. Precede film: or. 16; 21. Or. spett.: 17,30, 22,30

ARALDO. Via Chiomonte 3. Rassegna «Teatro in tre» oggi ore 16,30 Stilema presenta **Cappuccetto Rosso**, di e con S. Antonelli. Bigl. L. [redacted]. Apertura cassa ore 16

AUDITORIUM GIOVANNI AGNELLI (Lingotto). Via Nizza 280. Riposo

AUDITORIUM RAI. Piazza Rossaro. Domenica musica 1996/97 ore 10,30 5° concerto - Gruppi da camera dell'Orchestra sinfonica nazionale della Rai. Archi dell'Orchestra sinfonica nazionale [redacted] Rai. Musiche di Respighi, Sostakovic, Mendelssohn-Bartholdy. Poltrona 20.000, galleria L. 12.000. Informazioni [redacted] 810.4653/810.4961

CARIGNANO. P. Carignano 6. Stagione in [redacted]mento TST e Teatro Stabile dell'Umbria e il Teatro Metastasio di Prato [redacted] ore 15,30 **Il ritorno dalla villeggiatura** di C. Goldoni, regia di [redacted] Castri. Bigl. T.S.T. [redacted] Roma 49 (orario 12-18, lunedì riposo). tel. 517.6246. Ultima recita.

COLOSSEO. [redacted] Madama Cristina 71. tel. 669.8034. Il 9 e 10 aprile ore [redacted] Renzo Arbore [redacted] l'Orchestra Italiana in concerto. Inf. e prev. [redacted] teatro 10-13; 15-19. [redacted] 669.8034

ERBA. Corso Moncalieri 241. tel. 661.5447. Ultimo giorno. Oggi [redacted] 16 Lauretta Masiero, Micol Pambieri, Orazio Bobbio, Riccardo Peroni in **Non ti conosco più**. Inf. dalle 9 alle 19

[redacted] [redacted] Via S. Teresa 5. [redacted] e fax 530.238. Riposo [redacted] giornate festive. Prosegue esclusivamente [redacted] programmazione per le matinée scolastiche. Per informazioni tel. 530.238 ore 9/13 e 14,30/18,30.

CONSERVATORIO G. VERDI. Orchestra Filarmonica di Torino. Stagione Sinfonica 1996/97. Lunedì 24 e martedì 25/3 ore 21. **Concerto per la [redacted] [redacted]**. J. S. Bach Passione [redacted] do S. Giovanni, coro dell'Accademia S. Spirito. Domenica 23 ore 18 prova gen. pubbl. [redacted] 10.000. Prev. v. De Sonnaz 17 ore 9/12 e 15 [redacted] sabato 9/12. [redacted] 561.7853 - [redacted]

JUVARRA. Via Juvarra 15, tel. [redacted]. Granserraglio Produzioni oggi (dalle 16 alle 17,30) prove aperte di **Alcina**, di Ezio Bosso, con Giuseppe Zambon e il [redacted] d'Archi di Torino. Ingr. [redacted] [redacted] e pren. dalle [redacted] 16 alle ore [redacted] al 532.087. Café Procope: riposo

[redacted] Piazza S. Giulia 2 bis. tel. 812.2312. Oggi ore [redacted] per [redacted] ragazzi la compagnia La Bottega Teatrale [redacted] **Pierino, il lupo e [redacted] falcastro**, spettacolo con pupazzi e ombre di G. Cardascio. Dal 3 al 6.4 il Teatro Bellini di Napoli presenta M. Scarpetta. [redacted] Sanno[redacted] [redacted] [redacted] **festa** di Salta Flores. reg. M. Pizzi. Per inf. e pren. tel. 812.2312

TEATRO NUOVO. C.so Massimo d'Azeglio 17. tel. 669.0668. Agon 97: **13ª Rassegna nazionale delle scuole di danza**. Dal 24 aprile al 1° maggio. Vetrina di danza contemp. con la comp. di danza Teatro Nuovo. Informazioni tel. 669.0668

TEATRO AGNELLI. Via Paolo Sarpi 111. Lunedì 24, martedì 25 e mercoledì 26.3 ore [redacted]. Per la rassegna spettacoli per le scuole la compagnia Microband presenta **Grazie Ludwig**. Ingresso L. 6000 per alunno, gratuito per gli accompagnatori. Per inf. e pren. tel. 011-437.6230 ore ufficio

[redacted] [redacted] [redacted] Santa Teresa 10. tel. 561.3694. Ore 16 **Assassinio sul Nilo**, di [redacted] Christie, regia Ezio Torta. Allestimento comp. Lo Zodiaco. Pren. tel. 561.3694 ore 10-12 e 15-19

FANTASIA [redacted] Via Palestro 9 (Moncalieri). tel. 645.740. Sabato 19, domenica 20 aprile ore 21 per la rassegna Piccoli Fuochi **Piccoli autori [redacted] nuove proposte drammaturgiche**. A cura di [redacted]rizio Babum. Organiz. SantiBriganti tel. 645.740

TEATRO DI TORINO. Piazza Massaua 9. [redacted] 15 la compagnia di operette Eispo presenta Pippo Santonastaso in **[redacted] vedova allegra** di Victor Leon e Leon Stein, musica di Franz Lehar. diret[redacted] [redacted] M° Orlando [redacted]. Inf. tel. 779.58.03, ore 10-13 e 15-19.

TEATRO MASSAIA. Via Cardinal Massaia 104, telefono 257.881. Ore 16 per ... Con noi a teatro. [redacted] compagnia Lupi [redacted] 4 Jazz Ballet in **Gioielli all'unisono**, coreog. A. Cava e A. La Roche, M. Mattox, musiche orig. A. Pontesil, [redacted] Goodman, G. Besson. Pren. e inf. al 535.260

[redacted] Via Brandizzo 65. telefono 248.1119. Prossimamente sabato 12 aprile [redacted] 21 e domenica 13 aprile ore 15 **Il barbiere di Siviglia**. Inizio prevendita da mer. [redacted] aprile presso la cassa [redacted] teatro. Inf. tel. (0368) 3133.994

CARTEGGIODITEATRO. Via Garibaldi [redacted] Settimo To[redacted]. Fino al 24 marzo per Diversa Osservazione sul teatro contemporaneo femminile Teatro Val[redacted] presenta **[redacted] parte parola all**, recital di M. Gualtieri con musiche dal vivo di Bevano, Est Quintetto. Prezzo unico per la 1ª serata L. [redacted]. Inf. tel. 897.1746 - 897.0831

[redacted] MATTEOTTI. [redacted] [redacted] 1, Moncalieri. Ore 16,30 [redacted] **Medicine**, spettacolo per ragazzi, [redacted] teatro [redacted] Granbadò di e con B. Rosso, regia R. Tarasco. Replica lun. e mart. ore [redacted]. Prenotazioni 640.3700 un'ora prima dello spettacolo

GRAVELLI. Via Praciosa 11, Moncalieri. [redacted] 606.1334. [redacted]

ZONA CASTALIA. Centro Cult. [redacted]. RIPOSO.

STALKER TEATRO v. Catto 20 Gregliasco. RIPOSO.

LE TV PRIVATE

TELESTAR: 18 F.B.I.; 19 Laserion; [redacted] Fiori d'arancio e... [redacted] di miele; [redacted] Block notes; 20,30 Musica [redacted] di sera; 22,30 Giramondo; 22,56 Amichevolmente con...

TELECUPOLE - CINQUESTELLE: 17 Videolop; 19,30 TG4 Settegiorni rotocalco; 20,30 Il paese di Cuccagna.

TORINO TV: 18 Music line; 20,50 T.S.I. Telegiornale sera; 21,35 Torino express.

TELECITY: 18 Diamonds; 19 Giramondo; 19,35 Ken il guerriero; 20 Arrivano i vostri; 20,10 City hunter; 20,40 Se li piace vai; 22,30 Delitto [redacted] Central Park.

[redacted] 14 Questo grande grande cinema; 15 My music; 15,45 Il ponte dei sospiri; 19,30 L'Europa per i consumatori; 20 Primo piano; 20,30 Per amore; 22,[redacted] Primo piano.

PRIMANTENNA: 20,10 Auto della settimana; [redacted] Sport.

QUARTA [redacted] TV: [redacted] Le auto della settimana; 18,30 Match music underground; 19 Dalle nove alle cinque; 19,30 TG4; 20,30 Al lupo al lupo; 22,30 Bikini beach party; 23,15 Skandal; 23,50 Juve loro news.

[redacted] 15,30 L'uomo che viene da lontano; 17 Eroi immortali; 17,50 Una donna per amica; 18,30 Auto oggi; 19,20 Time Sette; 20,30 Elvira Madigan; 22,30 Time Sette; 23,30 Tutti in pista.

QUINTA RETE: 14 L'uomo tigre; 15 Pomeriggio con Quinta rete; 19,30 L'uomo tigre; 20,30 Vittime innocenti; 22,30 Eros graffio; 23 Auto d'oggi.

QUADRIFOGLIO [redacted] TV: 18 Anica flash; 18,05 Attenti a quella pazza Rolls Royce; 19,45 Guitar game; 20 Il fantastico mondo di Mr Monroe; 20,30 Copertina; 21,25 Anica flash; 21,30 TG9 [redacted].

[redacted] CANAVESE: 19,30 Telegiornale; 20 Lotte di classe; 20,40 Fuori gioco; 21,40 Fun tv; 22,30 Telegiornale; 23 Le auto della settimana.

SESTA RETE: 13 Pomeriggio con Sesta Rete; 18,30 Auto d'oggi; 19,30 Italia dancing; 20,30 [redacted] amato; 22,30 Auto d'oggi.

G.R.P.: 18 Le auto della settimana; 19,30 Motori Italia; 20 Speciale spettacolo; 20,05 Falco super bolide; 20,30 Week end al cinema; 20,35 Jetta robot; 21 Speciale spettacolo; 21,15 A sud di Remo; 23,10 Andiamo [redacted] cinema; 23,15 Le auto della settimana.

[redacted] 7: [redacted] [redacted] dello zodiaco; 19,05 Auto della settimana; 19,55 Informasette; 20,10 Mondo dell'occulto; 20,40 Protezione civile; 22,40 Informasette; 23 Sexy and soda; 23,40 Informasette.

TELESUBALPINA: 13 Sotto il campanile; 13,15 Il colloquio con l'arcivescovo; 13,30 Quattro stagioni; 14,30 Tutti a naja; 17,15 [redacted]... quasi un rotocalco; [redacted] Settegiorni; 19,30 L'udienza di Giovanni Paolo II; 20 Cartoni animati; 20,40 Casanova farebbe così; 22,30 Ecclesia; 23 Grandangolo.

TAI [redacted]: 14,30 Punti di vista; 15,30 Scusi lei...; 18 Buona notizia; 16,15 Paese mio; 16,30 Settegiorni; 17,15 Filodiretto... quasi un rotocalco; 19 Settegiorni; 19,30 L'udienza di Giovanni Paolo II; 20 Cartoni animati; 20,40 Casanova farebbe così; 22,30 Ecclesia; 23 Grandangolo.

[redacted] 21: 19 Telegiornale; 19,30 Maria Maria; 20,30 Televendite; 21,30 Le auto [redacted] settimana; 22,30 Fuori gioco; 23,30 Telegiornale.

TELE ALPI: 12,40 Container; 13 Le auto della settimana; 15 Film; 18,20 My Music; 19 Container; 19,20 Replay; 19,40 Le auto della settimana; 20,45 Piazza Montecitorio; [redacted] Container; 22,25 Replay; 22,45 Le auto della settimana.

RETE A: 19,30 TGA 7 Giorni; 20 Shopping Club; 23 Programmi redazionali.

TELEVOX: 12 I diritti dell'uomo; 12,50 La vetrina di Televox; 19,15 Heidi; 20,10 Videogiornale; 20,25 Dove - Gli appuntamenti serali in città; 20,45 Il barone Mazza; 22,15 La vetrina di Televox.

TELESTUDIO: 12 Mezzogiorno in musica; 14 D... come donna; 15 Pomeriggio con Telestudio; 20 Bum Bum; 20,30 Festival del liscio '97; 23,35 Auto d'oggi.

● **Eventuali errori e variazioni nei programmi sono causati dalla non tempestiva comunicazione delle emittenti.**

MUSEI E MOSTRE

[redacted] 167-329329 - Informazioni su musei, mostre e manifestazioni in Piemonte a cura della Regione. Or.: 9-13, 14-18.

PINACOTECA ALBERTINA DI BELLE ARTI (v. [redacted] Albertina, t. 817.76.62), da mar. a dom. 9-13; 15-19. Lun. chiuso.

ARCHIVIO [redacted] STATO (p. [redacted] 209, t. 540.382). Or.: dal mar. al ven. 10-19; sab. e dom. 10-13, 15-19; lun. chiuso. Mostra: «Il gioco della [redacted] [redacted] [redacted]». Visite guidate tutti i giorni ore 17.

ARMERIA REALE (t. 543.889). [redacted] e gio. 14,30, 19,30; altri giorni 9-14; dom. e lun. chiuso

BASILICA DI SUPERGA E TOMBE DI CASA SAVOIA (t. 898.0083): visita tombe 9,30-12; 15-18. Ven. chiuso.

[redacted] NAZIONALE [redacted] (v. [redacted] Alberto 3, t. [redacted] 737). Or.: mar., mer., gio. 9-13 e 15-18. Ven. e sab. 9-13. Dom. [redacted]

BIBLIOTECA REALE (p. Castello 191, t. 543.855). Or.: Lun. e mar. 8,30-17,45; da mer. a sab. 8,30-13,30.

BORGO MEDIOEVALE (t. 669.9372): Aperto tutti i giorni dalle 9 alle 19. La Rocca è aperta da mar. a dom. ore 9-19.

CASTELLO DI RIVOLI (t. 542.35.30). Visite guidate agli «Arsenali Juvarriani». Mostra: «Dalle vecchie immagini da Torino alle Valli di Lanzo e Canavese». Fino a maggio 1997. Sab., dom. e fes. 9-11,30; 14,30-16,30. Sab. visite in notturna «Lumière» alle ore 21 su pren.

CASTELLO MONCALIERI (t. 640.7187). Gio., sab. e dom. 9-13 e 14-18. Per gruppi e scolaresche la prenotazione è obbligatoria.

FONDAZIONE ITALIA PER LA FOTOGRAFIA (v. Avogadro 4, t. 54.65.94). [redacted] mar. a dom. 10-19. Lun. chiuso. Mostra: «Sud» fino al 4/5. «Algeria Repubblicana» fino al 14/4.

GALLERIA D'ARTE MODERNA [redacted] (v. Magenta 31, t. 562.9911). Dal mar. a dom. ore 9-19. Lun. chiuso. Mostra «[redacted] 1944. I raccolti della Resistenza dalla riserva del Museo». Fino al 27/4. Mostra: «Torino - Parigi - Osaka - New York. Tapié un art autre». Visite guidate domenica ore 9 e 11,30

GALLERIA [redacted] (v. A. della Scienza 6, t. 547.440). Mar., mer., ven. e sab. 9-14; gio. 10-19. Dom. 9-14. Lun. chiuso

LINGOTTO - I PORTICI (v. [redacted] [redacted] tel. 650.52.87). Mostra: «Mille Marens. Disegni, lumalti, acquarelli». Fino al 31/3. Or.: martedì-domenica 10-20, tranne venerdì 10-22. Lunedì chiuso.

MUSEO DI ANTROPOLOGIA (via Accademia Albertina 17, tel. 56.212.84). Mostra «Luci su 6000 anni sommersi», fino al 30.4. Or. 10-18

PALAZZO BAROLO (v. [redacted] 7, t. 436.03.11) lun. e mer. 10-12 e 15-17; ven. 10-12

MUSEO D'ARTE CONTEMP. - CASTELLO DI RIVOLI (958.7256). Mostre: Seprio, Balla, De Chirico, Savinio, Picasso, Paolini, Cucchi. Fino al 25/5. Da Kavara, fino al 28/4. Warhol [redacted] per bambini, fino al 25/5. Mar., ven. 10-17; sab., dom. 10-18. Il 1° e 3° giov. del mese 10-22. [redacted] chiuso.

MUSEO DI ANTICHITA' (c. R. Margherita 105, t. 521.2251). Or.: mar., dom. 9-19. Lun. chiuso

MUSEO DELLA STAMPA (v. dall'Ospedale 45, Rivoli) 958.16.92. Mostra: «Oliviero Toscani: 15 anni di immagini per United Colors of Benetton». Fino 30/3. Mar., ven.: 10-17; sab. e dom. 10-19

MUSEO [redacted] «C. [redacted]etti di Ruffia» (c. U. d'Italia 40, t. 677.666). Tutti i giorni 10-18,30. Chiuso lun. Mostra «[redacted]», conoscere e giocare con [redacted] fino al 30/4 e «La storia del cinema attraverso le foto della Magnum». [redacted]

[redacted] (v. [redacted] della [redacted] 6, t. 561.7776). Da mar. a sab. 9-19; dom. e fes. 9-14. lun. chiuso

MUSEO [redacted] - [redacted] [redacted] (v. [redacted] 8, t. 541.557). Mar. dom. 9-19. Lun. chiuso

MUSEO NAZIONALE [redacted] (v. G. Ferraris 0, t. 581.2837). Or.: 9-19, gio. 9-23, lun. chiuso. Mostra: «Il Piemonte tra i grandi d'Europa. Sebastopoli, la guerra in Crimea». Fino al 4/5.

MUSEO MONTAGNA (v. Giardino 39 - M. Cappuccini 66.04.104). Or.: [redacted], dom., lun. 9-12,30 e 14,45-19,15, da mar. a ven. [redacted] 8,30-19,15. W. [redacted] «Al fine de la impossible». Fino al 23/3

MUSEO NAZIONALE DEL RISORGIMENTO (p. Carignano, t. 562.1147). [redacted] 9-18,30; dom. 9-13, [redacted] chiuso. Mostra: «200 anni di Tricolore: da Torino all'Italia» fino al 31/3 ed Esposizione: «Il Tricolore pensato» fino all'11/5.

[redacted] MARIONETTA Teatro Gianduja (v. S. Teresa 5, t. 530.238): dal lun. al ven. 9-13 su pren.

MUSEO PIETRO MICCA (v. F. Guicciardini 7, t. 546.317) dal mar. alla dom. 9-19. Lun. chiuso.

MUSEO DI SCIENZE NATURALI (v. Giolitti 36, t. 432.30.80): chiuso, riapre il 12/4

MUSEO STORIA NATURALE DON BOSCO (viale Thovez 37, t. 660.1066). Dom.: 14,30-18,30; gio. Fer.: scuole e gruppi su pren.

PALAZZINA [redacted] DI CACCIA - MUSEO [redacted] ([redacted] t. 358.1220). Or.: da mar. a dom.: 9-11,50 e 14-16,20. Lun. chiuso. Pren. per gruppi.

PALAZZO CISTERNA (v. Maria Vittoria 12, tel. 575.62.05) aperto solo sab., visite guidate 9-13

PALAZZO REALE (t. 436.1455). [redacted] 9,30-19,30. Chiuso lun. Pren. visite t. [redacted]. [redacted]

PROMOTRICE DELLE ARTI (Valentino - v.le Cri[redacted] [redacted], 669.25.45). Mostra: «Magie dell'immagine». Fino al 27/4. Or. 9-19; ven. 9-23. Chiuso mar.

Autonomia di conversazione.
Problema risolto.

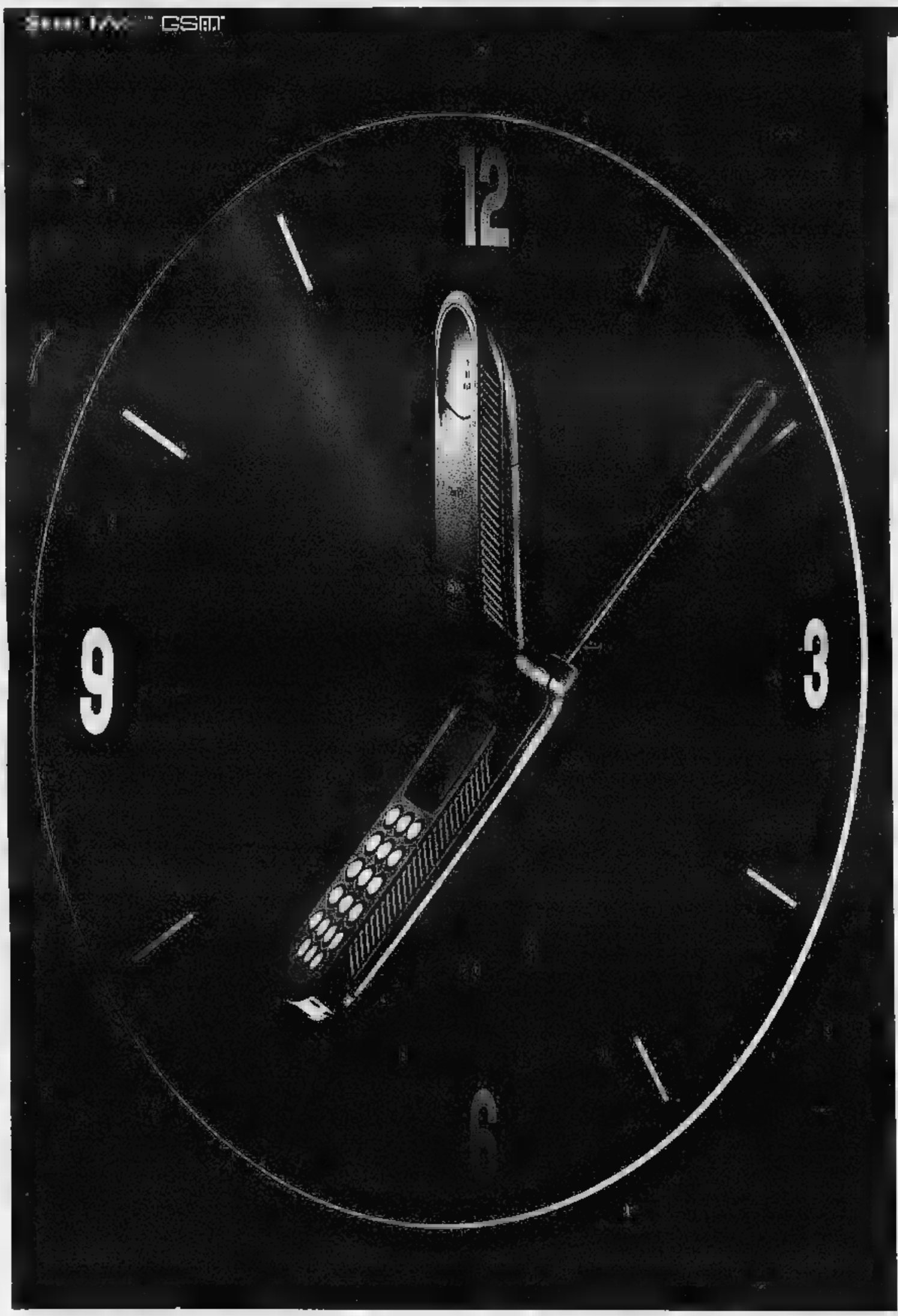

L'autonomia di conversazione è sempre stato un problema. Oggi con l'esclusivo utilizzo della batteria ausiliaria è cosa che appartiene al passato. Questo accessorio d'avanguardia vi consente di cambiare la batteria durante la conversazione.

Così non è più necessario interrompere la chiamata quando si esaurisce la batteria.

Servizio Cortesia Motorola (02) 48448448

MOTOROLA

Quello che non pensavi possibile.℠

StarTAC™ in Valle d'Aosta, Piemonte ■ Liguria è disponibile nei seguenti punti vendita:

VALLE D'AOSTA Aosta: Fontana ★ **PIEMONTE Alessandria:** Vipiana ★ **Alessandria / Casale Monferrato:** Vipiana ★ **Alessandria / Tortona:** Guagnini ★ **Biella / Gaglianico:** Mosca ★ **Cuneo / Boves:** Viale Elio Telefonia ★ **Cuneo / Bra:** Link ★ **Cuneo / Genola:** Expo Ingros ★ **Cuneo / Monticello:** Uni Euro ★ **Novara:** Penati ■ Vipiana ★ **Novara / Domodossola:** Music Service ★ **Torino:** Amante e Casella ★ Europhoto ★ Gallenca ★ GBIE ★ Grande Marvin ■ Pedrazzi ★ Spazio Omnitel ★ T.R.S. ★ Teleritz ■ Tucker ★ Videuro ★ **Torino / Ciriè:** 2C ★ **Torino / Grugliasco:** Mediaworld c/o Centro Commerciale "Le Gru" ★ Tone & Pulse c/o Centro Commerciale "Le Gru" ★ **Torino / Nole Canavese:** Balbo & Schiaffino ★ **Torino / Rivalta:** Videuro ★ **Torino / Susa:** Ghiotti ★ **Vercelli:** Vipiana ★ **Vercelli / Masserano:** Electronic Market ■ **LIGURIA Genova:** Capriotti Service ★ G.B. Communication ★ Losi & Losi ★ Spazio Omnitel ★ Stylecar ★ **Imperia:** A.T. di Moretti ★ **La Spezia:** Boutique del Telefono ★ **La Spezia / Fornola di Vezzano:** I.L. Elettronica ★ **Savona:** Molinari Radio TV ★ Stereo +

M, Motorola, StarTAC e Vibracall sono marchi registrati Motorola Inc. ©1996.

IL [redacted] RAI SUEGLIA [redacted]

LA STAMPA

...DI TUTTA [redacted]
RAI RADIO TELEVISIONE ITALIANA
Di tutto, di più.

N2

ANNO 131. N. 81. DOMENICA 23 MARZO 1997 L. 1.500 (*)/ L. 2.500 CON SPECCHIO

REDAZIONE, AMMINISTRAZIONE, TIPOGRAFIA: 10126 TORINO, V. MARENCO 32, TEL. 011/65681, TX. 221.121. [redacted] 011/655306/[redacted] V. BARBERINI 50, TEL. 06/472001, FAX [redacted]; MILANO: P.ZZA CAVOUR 2, TEL. 02/780571, FAX 02/26100446. ABBONAMENTI: 10121 TORINO, V. ROMA 80, TEL. 011/6568.334/336; 011/505834, FAX 011/[redacted]. ITALIA 6 NUMERI (C.C. POST. 7104) CONSEGNA DEC. POSTA ANNO L. 308.000, ESTERO L. 677.000. ARRETRATI L. 3.000. USA: LA S[redacted] (USPS 684-930) PUBLISHED DAILY IN TURIN ITALY, $ USA 600 YEARLY. PERIODICALS POSTAGE PAID AT L.I.C. NEW YORK AND ADDRESS MAILING OFFICES. SEND ADDRESS CHANGES TO LA STAMPA C/O [redacted]TION - 3502 48TH AVENUE - L.I.C. NY [redacted] -2421.

(*) PREZZI «TANDEM»: [redacted], CON «IL MATTINO DELL'ALTO ADIGE»: L. 1.700, E A RICHIESTA ANCHE [redacted] DA VENDERSI SOLO CON «QUI ROMA» A L. 1900; A RICHIESTA CON MARKET A L. 2000. ESTERO: AUSTRALIA $ A. 4,00; ARGENTINA Pesos 4; AUSTRIA SC. 26; BELGIO FB. 75; BRASILE Bri 4,20; CANADA $ C. 3; CIPRO Cyp. 1,10; CZ-Czk 50; DANIMARCA KR. 15; EGITTO E.P. 8; FINLANDIA FMK 10; FRANCIA FR. 12; GERMANIA DM. 3,50; GRECIA DR. 420; INGHILTERRA P. 1,30; LUSSEMBURGO FL. 75; MALTA Cents 60; MESSICO NS 10; NORVEGIA KR. 15; OLANDA FL. 4; PORTOGALLO Cont. Esc. 350; SK-SLOV Skk. 55; SLOVENIA Sit. 250; SPAGNA Pts. 250; CANARIE Pts. 300; SUD AFRICA RD. 9,96; SVEZIA SKR. 15; SVIZZERA FRS. 2,80; SVIZZERA TICINO FRS. 2,50; UNGHERIA FRN. 215; USA $ 2,50. SPED. IN ABB. POSTALE COMMA 20 ART. 2 LEGGE 549/95 TORINO

[redacted]: PUBLI[redacted] 20123 MILANO, VIA [redacted] TEL. 02/864701, FAX 02/86470490; [redacted] 26 TORINO, [redacted] M. D'AZEGLIO 60, TEL. 011/6665211, FAX 01[redacted]. TARIFFE: MODULO MM 45X30; [redacted] O DATA/RIGORE TARIFFA IN PARENTESI. [redacted] L. 1.400.000 (1.680.000), COMMERCIALI L. 1.300.000 (1.580.000), RICERCHE PERSONALE, IL VENERDI', L. 1.150.000 (1.380.000), VENERDI' + SABATO L. 1.550.000, VENERDI' + DOMENICA L. 1.450.000; FINANZIARI E [redacted] L. 1.200.000 (1.440.000), NECROLOGI L. 16.000 LA PAROLA (FAMIGLIA 12.500); ANNIVERSARI E RIN-[redacted] PAG. IVA. [redacted] DI RIFIUTARE QUALSIASI INSERZIONE

E' polemica per la presenza di D'Alema al corteo. Dini avverte: un errore il prelievo sul Tfr

Lavoro, la marcia dei 400 mila a Roma

Fini e Berlusconi: Polo in piazza se Prodi tocca le liquidazioni

LA SINISTRA SI SPECCHIA NELLE PAROLE

CI sono dei momenti in cui l'Italia sembra una contrada lontana dal resto del mondo, dove il tempo scorre in maniera affatto diversa. Qui non son conosciute le urgenze che in altri Paesi creano angoscia, le scadenze che altrove incutono spavento e spingono a precipitose azioni. Qui la precipitazione [redacted] ha luogo di esistere: qui il tempo è illimitato, generoso, elastico [redacted] lento. Accade [redacted] che [redacted] discuta molto del destino dello Stato sociale, ma che non si faccia precisamente nulla per ridurne le spese eccessive, distorte. L'intera classe dirigente è mobilitata sulla questione della spesa pubblica, l'intera sinistra appare decisa a ridiscutere antiche certezze, ma la disponibilità si esprime solo verbalmente, come succede alle classi politiche che contemplano estaticamente gli eventi storici anziché dominarli, trasformarli.

Questa sindrome [redacted] contemplativa è uno dei vizi di cui soffre la maggioranza di centro sinistra che governa [redacted] Paese. E' il [redacted] di una classe dirigente che [redacted] discutere con [redacted] con intelligenza, ma [redacted] oltre le tavole rotonde o i congressi di partito. E' il vizio di una *chattering class*, di una classe chiacchierante che sa magistralmente parlare, magistralmente discutere, ma che [redacted] trova il modo di combinare questa raffinata maestria retorica con i fatti, le azioni. Nelle tavole rotonde e nei congressi si riconosce la crisi mondiale di quest'Europa occidentale, e il peso eccessivo che su di essa eser[redacted] gli Stati provvidenziali classici. E' il [redacted] di D'Alema in particolare, che nell'ultimo congresso del pds ha criticato con efficacia le storture dell'assistenzialismo, e il conservatorismo di Rifondazione oppure dei sinda-

Barbara Spinelli

CONTINUA A [redacted] 4 PRIMA COLONNA

INTERVISTA A [redacted]

«L'Euro non si rinvia Chi frena non vuole l'unione»

[redacted] Un rinvio dell'Unione economica e monetaria «è fuori discussione». Dopo le polemiche delle ultime settimane il cancelliere tedesco Helmut Kohl (nella foto) chiarisce in un'intervista che esce oggi sulla «Welt am Sonntag», [redacted] di cui «La Stampa» pubblica in esclusiva per l'Italia i passi salienti, che l'unificazione europea è per la Germania una scelta irrinunciabile e che i tedeschi [redacted] hanno nul[redacted] temere dall'Euro, che sarà una moneta forte. «Molti, tra coloro che si sono autopromossi esperti - dice [redacted] Cancelliere - vogliono un rinvio solo per congelare l'intero progetto».

Vielale A PAG. 2

ROMA. Quattrocentomila persone in corteo a Roma con i sindacati confederali per chiedere al governo politiche più incisive sul fronte dell'occupazione. Cofferati, D'Antoni [redacted] Larizza, con toni diversi, hanno sollecitato Prodi ad attuare il «Patto per il lavoro» firmato sei [redacted] fa. Assieme a loro ha sfilato anche il segretario del pds Massi[redacted] D'Alema, «blindato» [redacted] un imponente servizio d'ordine. Una partecipazione, la sua, che ha suscitato molte critiche dell'opposizione: D'Alema è accusato [redacted] partecipato [redacted] «un corteo contro se stesso».

Acque agitate, intanto, all'interno della maggioranza, dove il prelievo sulle liquidazioni, previsto dal governo nella manovra correttiva, non piace [redacted] tutti. Lo giudica sbagliato il leader di Rinnovamento italiano Lamberto Dini, e anche Cossutta è critico. Berlusconi e Fini minacciano di portare [redacted] piazza gli elettori del Polo se dovesse passare il provvedimento.

Lepri, [redacted]

Patruno, Silipo ALLE PAG. 2 E 3

PASSEGGIATA DI LOTTA E GOVERNO

NON deve stupire né scandalizzare che un sindacato tradizionalmente orientato a sinistra scenda [redacted] piazza - con l'imbarazzo tipico della prima volta - contro [redacted] governo di sinistra, visto che quest'ultimo è costretto a tagliare piuttosto che a redistribuire risorse. Ciò attiene alla naturale dialettica tra le parti sociali e anzi di per sé sarebbe prova di buona salute democratica, esattamente [redacted] fu la polemica [redacted] Cofferati [redacted] D'Alema al re[redacted] congresso del pds.

Il vero problema [redacted] cui dovranno confrontarsi la politica e l'economia italiane nei prossimi mesi sono piuttosto le troppe parti in commedia che ha deciso di giocare Massimo D'Alema: presidente della Bicamerale, amministratore delegato della maggioranza di governo, teorico di una radicale riforma del Welfare, nonché manifestante dentro un corteo in cui senz'al[redacted] sfila buona parte della sua base sociale [redacted] intenzioni diverse da quelle che lui dichiara.

Dunque D'Alema ha scelto di chiudere frettolosamente [illegible] dialettica tra pds e Cgil che s'era evidenziata al Palaeur, e se oggi a piazza San Giovanni non tirava una brutta aria nei confronti del governo è perché i giornali annunciavano già la vittoria sindacale riguardo alla manovra di

Gad Lerner

CONTINUA A PAG. 2 SECONDA COLONNA

REPORTAGE

[redacted]

A Gibuti, nei caldi avamposti dove si alimenta un mito

GIBUTI. Uomini di 90 nazionalità e un'anima sola: la Legione Straniera. Pareva sconfitta dalla storia, [redacted] invece la sua epopea continua. Uno dei capisaldi [redacted] Gibuti: nei torridi fortini del deserto, sveglia all'alba e marce logoranti. Unica vera novità rispetto al mitico passato: invece dei «latini» ora si arruolano torme di europei dell'Est.

Enrico Benedetto A PAGINA [illegible]

Battaglia dopo la bomba di Tel Aviv

Intifada di sangue 100 feriti a Hebron

TEL AVIV. Tensione all'indomani dell'attentato che a Tel Aviv ha provocato la morte di tre donne israeliane e il ferimento [redacted] decine [redacted] bambini: a Hebron (nella foto), più [redacted] cento dimostranti palestinesi, che lanciavano sassi, sono rimasti feriti in duri scontri con l'eserci[redacted] di Israele. Da Amman, Hamas ha fatto appello alla polizia palestinese perché si schieri a fianco dei dimostranti.

Baquis A PAG. 8

La San Giusto carica i blindati, reparti speciali in allerta. Domani l'Ue decide

Albania, l'Italia chiede «via libera»

Riprende l'esodo, è di nuovo allarme in Puglia

«L'Alto Adige è terra italiana»

Scalfaro [redacted] Bolzano: il patto scritto non si può ridiscutere, si applica

[redacted] Masci [redacted]

Giallo di Milano: un altro cadavere

Dopo la donna, ucciso un pensionato
Il superteste li conosceva entrambi

[redacted] **Paolo Colonnello** A [redacted] 14

Piazza Navona, via le bancarelle

Veltroni scrive a Rutelli: sgomberate tutti gli ambulanti non tradizionali

di [redacted] **Amabile** A PAGINA 13

[redacted]MA. Mentre a Brindisi ieri, dopo [redacted] giorni di tregua, [redacted] ripreso l'arrivo dei boat-people, l'Italia si appresta a chiedere [redacted] «via libera» all'Unione Europea per l'invio di una missione civile di assistenza con la necessaria protezione internazionale. Un intervento richiesto dallo stesso nuovo governo albanese e ritenuto necessario da molte parti politiche. Il ministro dell'Interno Giorgio Napolitano ha rilevato che la situazione in Albania potrebbe diventare catastrofica. E la nave appoggio italiana «San Giusto», ferma nel porto di Brindisi, ha caricato anche dieci carri armati «Leopard». Oggi, infine, dovrebbe partire dall'aeroporto militare di Pisa un «Hercules C-130» dell'aeronautica militare carico di medicinali e materiale di consumo sanitario per Tirana. Si tratta del primo aiuto per la popolazione albanese che [redacted] stato annunciato venerdì dal ministro degli Esteri, Lamberto Dini.

Conti e Corbi ALLE PAG. 6 E 7

INTERVISTA A SALI BERISHA

[redacted]

«Una congiura contro di me»

TIRANA. Il presidente albanese Sali Berisha (nella foto) dice di saperlo per certo: «La rivolta [redacted] è stata una ribellione spontanea, ma [redacted] congiura ordita dalla sinistra [redacted]ma».

Tessandori A PAG. 7

L'87% degli statunitensi crede di averne diritto, più di Madre Teresa...

America, voglia di paradiso

[redacted]
riservata a tutte le categorie [redacted] lavoratori Dipendenti
Il prestito che volete "Sicuro, Semplice, Veloce" chiedetelo [redacted]
167-266486
Chiama subito e scegli il prestito che vuoi:
"da 3 [redacted] 15 milioni"
anche con firma [redacted]ngola
lo riceverai entro 24 ore.
Il prestito è rimborsabile tramite bollettini postali.
FORUS

NEW YORK

CHI ha maggiori possibilità [redacted] andare in paradiso? Chiedetelo a un [redacted] medio e vi risponderà: «Innanzi tutto io. Poi Madre Teresa di Calcutta e probabilmente Oprah Winfrey. Bill Clinton? Forse sì, forse no. La moglie Hillary e Albert Gore hanno alcune chances più di lui. Quanto a Newt Gingrich, la sua scalata alla porta celeste mi pare piuttosto difficile e ancora più difficile quella di O. J. Simpson. In ogni caso, chi proprio il paradiso se lo può scordare è il mio vicino».

E' la sintesi delle risposte di un sondaggio tanto bizzarro quanto [redacted] seria la rivista che lo ha commissionato, «US News [redacted]d World Report». [redacted] risposto 1000 cittadini degli Stati Uniti, selezionati affinché fosse[redacted] «rappresentativi». Tradotte in numeri le risposte dicono che l'87 per cento degli interpellati mettono se stessi al primo posto nel treno per il paradiso, il 79 prevede [redacted] compagnia di Madre Teresa e il [redacted] si aspetta di trovare anche Oprah, la regina dei «talk shows».

Se su quel treno ci fosse anche Clinton, la metà [redacted] degli interpellati [redacted] sarebbe stupita mentre l'altra metà se lo aspetta. Se invece si parla di Hillary e Albert, quelli che [redacted] lo aspettano aumentano un poco. [redacted] vederci Gingrich, l'astro della destra, se lo aspetta solo il 40 per cento degli interpellati e quelli che prevedono di trovarci Simpson non vanno oltre il [redacted] per cento. Sempre più di quelli che immaginano di vederci il loro vicino, comunque, che sono solo il 18. E il detto «chi dorme con il [redacted] prende le pulci»? Dimenticato.

C'è tuttavia qualcosa che non torna, in questo sondaggio, ed è che mentre quelli sicuri di andare in paradiso sono l'87 per cento, quelli che credono alla [redacted] esistenza sono solo il 67. Ma naturalmente la logica e l'aldilà [redacted] due cose diverse.

Franco [redacted]

Rugby, Italia batte Francia

Volata-brivido quattro feriti alla Sanremo

Drammatica volata alla Milano-Sanremo, vinta da Zabel. Nell'affollato sprint, Jalabert [redacted] Museeuw (nella foto) [redacted] sono urtati, cadendo rovinosamente [redacted] con Sciandri e Gianetti. A Grenoble, finale di Coppa Europa [redacted] rugby, storico [redacted] sulla Francia, recente vincitrice del [redacted] Nazioni». **NELLO [redacted]**

Napoli, scoperte sulle piste del Trentino: interdette da scuola, denunciati i medici

Tre insegnanti «malate di sci»

Dal '91, ogni anno una settimana di mutua fasulla

NAPOLI. Per tutti, preside, alunni e [redacted] compresi, stavano tanto male da dover rimanere a casa per [redacted] settimana intera. In realtà, le tre insegnanti, le sorelle Vittoria e Rita Pane e Lucia Casandrino, trascorrevano [redacted] vacanza sulle montagne del Trentino. L'espediente [redacted] ripetuto dal '91 allo [redacted] febbraio. L'«operazione gatto delle nevi» ha portato all'interdizione delle tre docenti dall'esercizio della professione e a quattro infor[redacted] di garanzia per i medici.

Cirillo A PAG. 11

O[redacted]

di Guido Ceronetti

In tutte le faccende che riguardano lo Stato, la politica [redacted] l'umanità in generale, la sfiducia non è mai troppa.

MARZO
NUOVA OASIS
IN REGALO 4 francobolli ONU ai lettori
[redacted]CONCORSO [redacted] NEW YORK
1° PREMIO DUE PERSONE [redacted]
5 giorni-visita guidata al palazzo dell'ONU
44 [redacted] di francobolli
[redacted]
LA [redacted]
Festa [redacted] maggio
[redacted] AFRICA [redacted]
Viaggio in Zambia nella valle del Luangwa
VENETO
A passeggio [redacted]
[redacted]

[redacted] EDITORE

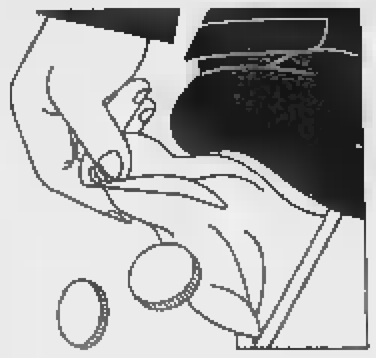

Dini contrario all'intervento, anche Cossutta critico. Ma per Prodi avrà effetti limitati sulle imprese

Manovra, ultimi scontri sulle liquidazioni

Il pds annuncia: da maggio si tratta sul Welfare State

ROMA. In mancanza di pensioni [redacted] sanità, lo scontro è tutto sui fondi liquidazione, su quei seimila miliardi che farebbero da soli una buona parte della manovra-bis. Ieri, in un sabato già in aria di campagna elettorale per le amministrative, l'opposizione [redacted] è data ai proclami, la maggioranza [redacted] distingue. Annuncia Silvio Berlusconi: «Se ci sarà il prelievo sul trattamento [redacted] fine rapporto credo che l'Italia che lavora [redacted] che produce scenderà certamente in piazza. Sarà il caso [redacted] prodursi in una manifestazione visibile». Di manife[redacted] aveva già proposto Gianfranco Fini.

Nell'ala moderata della maggioranza [redacted] ministro degli Esteri e leader di Rinnovamento Lamberto Dini, pur senza minacciare rotture, conferma che a lui quella misura [redacted] piace per niente: «Fa aumentare i costi delle imprese, non è [redacted] misura di risanamento». E, inaspettatamente, anche all'estrema sinistra il presidente [redacted] Rifondazione comunista, Armando Cossutta [redacted] smarca: «Non [redacted] noi [redacted] opporci», tuttavia «avrà conseguenze abbastanza pesanti sulle piccole e medie imprese».

Molto si polemizza sul provvedimento, poco ancora [redacted] ne conosce. La [redacted] governativa [redacted] trasferire al Tesoro i nuovi [redacted]ti per il «Tfr» sottrae alle imprese fondi che non sono loro [redacted] che usano per autofinanziarsi. Il costo per le imprese sarà dato dalla necessità [redacted] ricorrere al credito bancario per un pari importo; ma questo costo, attorno ai 250 miliardi, sarà interamente coperto (almeno per le imprese grandi) da [redacted] sgravio fiscale pari alla differenza tra i tassi bancari e il rendimento di legge del Tfr (che è l'1,5% più tre quarti del tasso di inflazione). Nel vertice della maggioranza si [redacted] concordato di [redacted] le imprese fino a 40 dipendenti.

Romano Prodi [redacted] dichiara sicuro che, [redacted] con[redacted] fatti, il provvedimento sul Tfr avrà un costo netto, per tutte [redacted] imprese coinvolte, di appena «trenta-quaranta miliardi»; siccome al risanamento devono concorrere tutti, «individuino loro come vogliono contribuire». Nei giorni scorsi il presidente della Confindustria, Giorgio Fossa, aveva alluso [redacted] una sua idea alternativa. Ieri però il direttore generale dell'associazione degli industriali, Innocenzo Cipolletta, ha contestato alla radice il ragionamento di Prodi: «Le imprese hanno già dato» più degli altri [redacted] la legge finanziaria '97. Tuttavia, [redacted] dialogo tra industriali e governo [redacted] sembra essersi interrotto.

Sulle pensioni intanto viene alla luce il patto che ha evitato una rottura [redacted] il ministro del Tesoro Carlo Azeglio Ciampi e i partiti della maggioranza, in particolare [redacted] Pds. «A maggio si aprirà il confronto sullo Stato sociale - annuncia il capogruppo della Sinistra democratica alla Camera, Fabio Mussi - una volta approvata la manovra-bis. [redacted] vogliamo chiacchiere inutili: si parlerà per poi prendere delle decisioni». Nel quadro della ri[redacted] dello Stato sociale, si discuterà della previdenza, in modo da inserire interventi strutturali nella legge finanziaria '98. La spe[redacted] è che la Cgil accetti.

Berlusconi ieri non ha rinnegato l'offerta di una intesa sull'anticipo della legge finanziaria '98 con misure strutturali di tagli alla spesa e senza tasse nemmeno mascherate. Può darsi che, passato il voto a Torino, a Milano [redacted] nelle altre città, la questione di un'intesa tra Ulivo [redacted] Polo si riproponga. Influirà ovvia[redacted] il contenuto della manovra-bis. Tra le misure in discussione ci [redacted] anche ta[redacted] (aumento dell'aliquota Iva del 4%, diminuzione di quella del 10%, a cui però il m[redacted] Visco si oppone) o anticipi [redacted] tasse esistenti (maggior acconto sulle successioni? spostamento degli obblighi per i sostituti di imposta?). Tra le altre [redacted] potrebbero [redacted] dello 0,5% i contributi [redacted] carico [redacted] lavoratori autonomi, [redacted] forse anche dei dipendenti. [redacted] riaprirà [redacted] condono previdenziale. «Speriamo di riuscire a non fare tagli alla sanità» ripete il ministro Rosy Bindi ma mille lire in più sulla ricetta per farmaci [redacted] escluse. (a. l.)

«Un ritardo è fuori discussione. Molti di quelli che lo chiedono vogliono congelare il progetto. Il problema non è se l'Uem ci sarà ma che cosa si deve [redacted] si può fare perché essa inizi puntualmente»

Il Cancelliere tedesco Helmut Kohl. Sotto il presidente della Bundesbank Hans Tietmeyer

WAIGEL

«Forse servono nuovi risparmi»

BERLINO. Il ministro delle Finanze tedesco Theo Waigel non esclude l'ipotesi di nuove [redacted] di risparmio in vista dell'introduzione dell'Euro, la moneta unica europea. La Germania ha «buone chances di rispettare il criterio del deficit del 3% (del Pil) [redacted] trattato di Maastricht», ha detto in dichiarazioni anticipate ieri al settimanale «Der Spiegel», che uscirà lunedì. Tuttavia, ha aggiunto, [redacted] necessario «dovranno essere adottate [redacted] supplementari per [redacted] sicuri di essere dalla parte giusta». In particolare Waigel ha parlato di «ulteriori risparmi negli aiuti sociali», senza escludere [redacted] estrema ratio anche il ricorso [redacted] un aumento [redacted] tasse: aumenti di tasse possono [redacted] contemplati «solo alla fine di tutti gli sforzi, mai all'inizio», ha detto.

Il presidente del Consiglio Romano Prodi

INTERVISTA

LE SCELTE DI BONN

«L'Unione non si rinvia»

Kohl: l'Euro sarà una moneta stabile

«Per creare lavoro serve una solida politica di bilancio. Ecco perché è importante rispettare i criteri di stabilità»

«Lo Stato sociale efficiente dipende dal successo economico. Solo preparandoci a cambiare reggeremo la concorrenza»

BONN

PRIMA di partire per le «vacanze dimagranti» [redacted] Pasqua, il cancelliere Kohl ha con[redacted] un'intervista alla «Welt [redacted] Sonntag». In contemporanea [redacted] l'uscita in Germania «La Stampa» ne pubblica in esclusiva per l'Italia i pa[redacted]i più significativi.

I dati sulla finanza pubblica non migliorano. Quando sarà annunciato il [redacted] dell'euro?

«Un rinvio [redacted] fuori discussione. Molti, fra coloro che si sono autopromossi esperti, vogliono un rinvio soltanto per congelare l'intero progetto. Ad altri si freddano i piedi se il vento gli soffia una volta in faccia. La mia risolutezza [redacted] soddisfare i criteri di Maastricht, in modo che l'Unione economica [redacted] monetaria possa avviarsi puntualmente, non si è per niente appannata. Il problema [redacted] è se l'Unione monetaria ci sarà, ma che cosa possiamo [redacted] dobbiamo fare perché s'inizi puntuale».

Non crede che la gente, in Germania, sia preoccupata per il proprio posto di lavoro anche [redacted] causa dell'euro?

«Per la creazione di nuovi posti di lavoro è decisivo che noi - come dovunque in Europa - mettiamo in atto [redacted] solida politica di bilancio. Per questo è così importante il rispetto dei criteri di stabilità. E per questo è estremamente significativo che [redacted] Dublino abbiamo approvato [redacted] Patto di stabilità: [redacted] questo modo abbiamo assicurato che l'euro [redacted] moneta stabile nel tempo. In questo modo, del resto, sarà rafforzata la nostra concorrenzialità nei confronti dei Paesi dell'area del dollaro e dello yen».

E il [redacted] «monte di debiti» con il quale bisogna fare i conti, secondo la Bundesbank?

«Intanto non [redacted] vero che incombe [redacted] nuovo monte [redacted] debiti. La stessa Bundesbank del resto non lo sostiene. L'aumento dell'indebitamento è stato [redacted] conseguenza inevitabile della riunificazione. E nessuno può far finta che [redacted] riunificazione non ci sia stata! La Bundesbank, poi, dice anche qualcosa che [redacted] volentieri [redacted] indebitamente, da chi ha interesse a farlo: nonostante il carico straordinario della riunificazione, dal punto di vista dell'aumento della quota di indebitamento a partire dal 1989 la Repubblica Federale si trova al di sotto [redacted] media dei Paesi europei. E' un carico che non ci serve nascondere, anche [redacted] sono necessarie altre misure per il [redacted]tenimento del debito. Certo la Bundesbank ha ragione quando chiede che la politica di consolidamento del bilancio sia proseguita con rigore. [redacted] questo vale naturalmente anche per i Laender».

I colloqui con l'Spd [redacted] problemi importanti [redacted] la riforma fiscale sembrano falliti, per il momento.

«Il problema [redacted] che i vertici dell'Spd non [redacted] unanimi su [redacted] tema decisivo: non sanno se il loro partito deve essere una forza costruttiva o distruttiva. Alcuni sono favorevoli a ricercare un con[redacted] ragionevole con il governo, nell'interesse del Paese. Altri non vogliono [redacted] miglioramento della situazione. E, con la loro politica di ostruzionismo, fanno [redacted] tutto per peggiorare la situazione; [redacted] modo che nell'anno elettorale 1998 l'Spd possa presentarsi come "il salvatore dall'emergenza". Una strategia del genere è irresponsabile. L'esperienza del resto insegna che questi conti [redacted] tornano: i cittadini sanno che bisogna agire adesso, se non si vuole compromettere il futuro, e che per questo servono anche decisioni impopolari. Spero che nell'Spd sarano le forze della ragione a spuntarla, alla fine».

Come giudica la nuova crisi nella Ruhr dopo il tentativo della Krupp di scalare la Thyssen? Concorda con quanto sta facendo quel gruppo?

«Non mi voglio pronunciare sui particolari dei colloqui in corso fra la Krupp e la Thyssen. Voglio sottolineare soltanto una cosa: i dirigenti di entrambi i gruppi hanno una grande responsabilità collettiva. Si tratta di trovare una soluzione ragionevole: nell'interesse delle persone che lavorano nei due gruppi, [redacted] nell'interesse del clima economico e sociale del Paese. Il che vuol dire una soluzione nel senso dell'economia sociale di mercato. Non dimentichiamoci che Ludwig Erhard [redacted] a favore di una "economia pura di mercato". Per Erhard, l'imperativo della responsabilità sociale non si rivolgeva soltanto allo Stato ma anche alle imprese, [redacted] sindacati, a tutti coloro che possono dare il proprio contributo al benessere comune».

Ritiene ancora valide le previsioni ottimistiche secondo le quali la disoccupazione potrà dimezzarsi entro il [redacted]

«Questa non è una mia previsione, ma l'obiettivo [redacted] che il governo, il mondo economico e i sindacati hanno fissato insieme, l'anno scorso. Ho sempre detto che si tratta di un obiettivo molto ambizioso. Ma dobbiamo fare di tutto per avvicinarcisi il più possibile. Lo dobbiamo, prima di tutto, alle persone che in questo Paese [redacted] in [redacted] di un lavoro. Sono certo che molti si stupiranno [redacted] risultato positivo che, alla fine, otterre[redacted]. Naturalmente tutti devono fare, [redacted] proposito, i propri compiti a casa: le imprese d[redacted] sfrutta[redacted] migliorate possibilità per la creazione di nuovi posti di lavoro, [redacted] abbiamo bisogno di una modera[redacted] politica salariale da parte dei sindacati. Ma [redacted] bisogna rassegnarsi. Nell'occupazione sono possibili [redacted]. Lo abbiamo dimostrato in passato: grazie alla nostra politica coerente, già una volta - tra il 1983 e il 1992 - abbiamo creato tre milioni [redacted] posti di lavoro nella Germania Ovest. Anche allora c'è voluto un po' [redacted] tempo, perché la nostra politica mostras[redacted] visibili successi [redacted] mercato del lavoro. Per questo diciamo, adesso: mantenere la rotta e proseguire con coerenza la politica delle riforme».

Con un programma, fra l'altro, del quale molti dicono che è [redacted] copia [redacted] programma dell'ex cancelliere socialdemocratico Helmut Schmidt.

«Sostenerlo significa disconoscere completamente i fatti. Il programma al quale si allude qui non [redacted] assolutamente un programma congiunturale finanziato con dei crediti. Venti miliardi di marchi per investimenti saranno messi a disposizione con mezzi propri dall'Istituto [redacted] credito per [redacted] ricostruzione e dalla Deutsche Ausgleichsbank. Inoltre con l'anticipo di investimenti per cinque miliardi di marchi per infrastrutture pubbliche vogli[redacted] mettere alla prova anche modelli privati [redacted] finanziamento, limitati nel tempo».

Negli ultimi tempi i tedeschi sono stati ripetutamente choccati dalle decisioni politiche. Esempi: pacchetto di austerità, rif[redacted] pensioni, riforma [redacted] sistema sanitario. Tutto [redacted] considerevoli carichi aggiuntivi per la gente. Che [redacted] devono ancora aspettarsi, i cittadini della Germania riunificata?

«Che cosa significa carichi aggiuntivi? Stiamo preparando una riforma fiscale che nel complesso libererà trenta miliardi netti di marchi per i cittadini! Ma certo, tutti sanno che non possiamo più conti[redacted] come prima. La struttura d'età della nostra popolazione si [redacted] modificando in modo drammatico. Anche il mondo intorno a noi si [redacted] modificato profondamente, la globalizzazione dei mercati continua. Soltanto se ci prepariamo [redacted] questi cambiamenti potremo reggere la concorrenza internazionale e conservare la nostra posizione di Paese esportatore fra i più importanti al mondo. Il successo economico [redacted] il presupposto decisivo [redacted] uno Stato sociale efficiente e finanziabile: quale noi vogliamo garantire per il futuro. E' una politica, questa, nell'interesse delle persone che dipendono dalla nostra solidarietà. Nessuno può seriamente sostenere che l'indigenza sociale [redacted] esplosa in Germania a [redacted] misure decise dal governo tedesco. A chi lo sostiene, consiglio di dare un'occhiata [redacted] nostri vicini. Governi a guida [redacted]cialdemocratica hanno adottato, alle volte, misure molto più taglienti delle nostre».

Heinz Vielain

Copyright «Welt am Sonntag» e per l'Italia «La Stampa»

[redacted]

DI LOTTA E DI GOVERNO

Pasqua: niente tagli a pensioni e sanità, [redacted] del resto avevano chiesto pds e Rifondazione comunista - per una volta uniti - giovedì al vertice di Villa Madama. Si [redacted] aria di elezioni amministrative. Ma ammettiamo pure che il tema della rialloca[redacted] della spesa sociale non si possa affrontare in [redacted] manovra aggiuntiva, [redacted] che una Finanziaria anticipata [redacted] luglio [redacted] la sede più idonea per [redacted] tale operazione: ebbene, pensa davvero D'Alema di poter realizzare ciò che ha annunciato (redistribuzione di risorse dagli adulti-ga[redacted] ai giovani-non garantiti; più flessibilità nel mercato del lavoro; smagrimento della presenza statale nei servizi) senza affrontare un confronto molto aspro con dei sindacati che trovano [redacted] pensionati (Cgil) e nei pubblici dipendenti (Cisl) la principale base di iscritti?

D'Alema ha rivendicato ieri sul «Messaggero» la berlingueriana natura «di lotta e di governo» del [redacted] partito. Ma questa [redacted] appare solo un'acrobazia dialettica che può forse riuscire [redacted] Polo - specialista in rivolte «sociali» guidate da teorici liberisti - ma [redacted] certamente [redacted]ll'Ulivo. Ricordiamo tutti i sette mesi del governo Berlusconi, quando le forze che lo sorreggevano continuavano a percepirsi come opposizione sebbene insediata a Palazzo Chigi: fu il vicepremier Tatarella a evocare i «poteri forti» - da Bankitalia alla Confindustria ai sindacati, fino alle lobby sovrannazionali - contro cui il governo ben poco avrebbe potuto. La stessa caricatura non potrà mai essere riprodotta da chi viceversa ha scommesso su un rapporto dialettico con l'establishment di questo Paese, [redacted] hanno fatto Prodi e D'Alema.

Prima [redacted] di sfilare ieri per Roma i sindacati avevano ottenuto dal governo una serie di proroghe per lavoratori che avendo perso il posto necessitano di [redacted] reddito; assicurazioni più vaghe sull'estensione di tale assistenza a una minima parte dei giovani [redacted] lavoro; il rinvio di ogni decisione sulle pen[redacted] d'anzianità [redacted] sui ticket ospedalieri. Perché mai avrebbero dovuto fischiare Massimo D'Alema o gridare slogan ostili nei confronti [redacted] Romano Prodi? Non giungiamo a sostenere che [redacted] sia trattato di una parata filogovernativa di stampo «sovietico» perché, quando la manife[redacted] per il lavoro fu indetta, la tensione col governo era reale; e poi perché il sindacalismo italiano non [redacted] lascia rinchiudere facilmente negli schemi della partitocrazia. Ma ci sia consentita una previsione sulla «prossima volta»: non sarà più [redacted] passeggiata romana in forma di corteo. Perché neanche il partito «di lotta e di governo», neanche il D'Alema uno [redacted] trino sono in grado di fare [redacted] miracolo: una riforma del rapporto tra cittadini e Stato sociale senza neanche [redacted] sussulto sindacale.

Gad Lerner

Manifestazione ad Agrigento

«Rinnovamento farà il primo congresso [redacted]

AGRIGENTO. Lamberto Dini procede [redacted] tappe forzate nella costituzione del suo partito [redacted] punta a celebrare il primo congresso di Rinnovamento italiano entro [redacted] «Forse faremo il congresso anche prima, entro il '97», ha detto il ministro degli Esteri dopo aver partecipato, [redacted] Agrigento, [redacted] una affollata manifestazione regionale di Rinnovamento. Dini tiene a dire che Rinnovamento [redacted] un partito personale: è [redacted] partito che si è dato un programma liberaldemocratico, che rappresenta i valori dell'elettorato moderato». L'obiettivo [redacted] medio periodo, ha precisato, [redacted] la costituzione di un «grande centro». «Nella nostra società - ha aggiunto - c'è biso[redacted] di un forte centro moderato». Anche con Berlusconi?, gli hanno chiesto i giornalisti. «Non lo [redacted] - [redacted] stata la risposta di Dini - questa non è una prospettiva immediata».

LA STAMPA
Quotidiano fondato nel 1867
DIRETTORE RESPONSABILE
[redacted] Rossella
CONDIRETTORE
Luigi La Spina
VICEDIRETTO[redacted]
Vittorio Sabadin, Paolo Passarini
REDATTORI CAPO [redacted]
Roberto Bellato
Dario Cresto-Dina, Franco Tropea
EDITRICE LA STAMPA SPA
PRESIDENTE
Giovanni Agnelli
VICEPRESIDENTI
Vittorio Caissotti di Chiusano
Umberto Cuttica
[redacted] DELEGATO
E DIRETTORE GENE[redacted]
Paolo Paloschi
[redacted]
Luca Cordero di Montezemolo
Giovanni Giovannini
Francesco Paolo Mattioli, Alberto Nicolello
STABILIMENTO TIPOGRAFICO
La Stampa, via Marenco 32, Torino
STAMPA IN FACSIMILE
La Stampa, v. G. Bruno 84, Torino
STT srl, v. C. Pesenti 130, Roma
STS spa, Quinta Strada 35, Catania
Nuova SAME spa, v. della Giustizia 11, Milano
L'Unione Sarda spa, v.le Elmas, Cagliari
Nord Eclair, 15-21 Rue du Caire, Roubaix
CONCESSIONARIA PUBBLICITA'
Publikompass Spa
v. Carducci 29, Milano, tel. (02) 86470.1
c. M. d'Azeglio 60, Torino, tel. (011) 6665.211

© 1997 Editrice La Stampa SpA.
Reg. Trib. di Torino n. 618/1996
Certificato n. 3320 del 18/12/1996
La tiratura di Sabato 22 Marzo 1997 è stata di 637.226 copie

BCS DMB&B

LEGGI TRE, PAGHI DUE.

Con l'abbonamento risparmiate 500 lire al giorno. In pratica, ogni tre copie una è gratis.

Avete letto bene: *con l'abbonamento postale La Stampa costa solo 1.000 lire a copia anziché 1.500*. Davvero un gran bel risparmio, con in più la garanzia del prezzo bloccato.

Ma i vantaggi non sono finiti, perché *gli abbonati partecipano all'estrazione di 100 ricchi premi ogni mese:* in palio anche una Fiat Brava, un personal computer multimediale e un televisore a colori 28". Per partecipare all'estrazione è necessario inviare a La Stampa la cartolina preaffrancata che si riceve quando ci si abbona, compilata con i propri dati anagrafici e con il proprio "codice abbonato" (che si trova in alto a destra sull'etichetta della copia che vi arriva a casa).

Inoltre, come ogni anno, *gli abbonati godranno di agevolazioni esclusive*, ad esempio 50% di riduzione sui giornalieri e i settimanali degli impianti sciistici di Cervinia e Limone Piemonte e sconti sui libri e i CD-ROM de La Stampa.

Ci si può abbonare direttamente ai nostri sportelli in via Roma 80 a Torino, oppure tramite bollettino postale sul CCP 7104, mediante bonifico bancario sul conto 12601 dell'Istituto Bancario Sanpaolo di Torino sede di piazza San Carlo, telefonicamente indicando gli estremi della vostra carta di credito TARGA, VISA o MASTERCARD.

A voi la scelta.

Buona lettura e buon risparmio a tutti.

A conti fatti, abbonatevi.

PER ULTERIORI INFORMAZIONI: UFFICIO ABBONAMENTI DAL LUNEDÌ AL VENERDÌ - ORARIO 9-12,30 / 14-18. SABATO 9-12,30
TEL. 011/6568334-335 - FAX 011/5627958

Autorizz. Min. Poste e Telecom. Decreto Ministeriale n. 6/11191 del 9 gennaio 1997

Contro la squadra di Simoni, Lippi conta sull'entusiasmo dei due bomber chiamati in Nazionale

Juve azzurra per sbancare Napoli

Vieri-Padovano: grazie Maldini

TORINO. Ti aspetti un Lippi allegro per le cosucce che riscaldano la vita a un allenatore, non ultime le convocazioni di Vieri e Padovano in Nazionale che soltanto qualche mese fa sarebbero suonate come una bestemmia e che la sua Juve ha reso invece possibili.

Alla vigilia del ritorno a Napoli, dove lo premieranno per quel che fece di buono, l'uomo con la [illegible] al [illegible] trova però una ragione di dolersi che supera queste piccole felicità. «Con [illegible] c'è sempre il sospetto. Mai nessuno che accetti le cose per quel che sono, invece di pensare male» dice [illegible] muso duro. Ce l'ha con i giornali perché hanno scritto del callido piano di far giocare Milan-Juve alla domenica senza anticiparla al sabato, così da [illegible] trovarsi di fronte Weah. Dovrebbe prenderseela (e in cuor suo forse lo avverte) con il Milan che ha ispirato [illegible] polemica attribuendo la mossa «a quel volpone di Moggi». Ma quando la mosca salta al naso gli obiettivi si confondono e resta, di vero, l'arrabbiatura.

«Chi ha pensato a una mia furbata è in malafede - dice Lippi -. Che ne sapevo io della Liberia? Ho appreso della partita l'altra sera, ascoltando la tv, quando è venuta fuori questa storia. Non dico che mi dispiaccia l'assenza di Weah ma non l'ho cercata. [illegible] mio unico scopo era di concedere un giorno in più di recupero agli undici giocatori che rientrano il giovedì o il venerdì dalla Nazionale: anzi [illegible] dodici perché Maldini ha scelto anche Padovano, come aveva meditato di fare prima dell'Inghilterra, lasciandolo poi a casa».

Nel descriversi, [illegible] una recente intervista, il Marcello [illegible] dimenticato di citare un aspetto importante del suo carattere: la litigiosità che lo aiuta [illegible] tenere vigili i [illegible]. Fiuta ovunque l'imboscata. «Perché stupirsi [illegible] Maldini convoca P[illegible] *nel momento in cui io non lo faccio giocare? - protesta - .Non è mica una mancanza di rispetto* nei miei confronti». E racconta che il ct gli ha parlato a lungo nelle ultime settimane. «Come facevo con Sacchi: gli ho spiegato che Padovano dopo una leggera flessione è tornato in buone condizioni ed è uno dei pochissimi che può utilizzare anche per mezz'ora e rende al massimo. Rispetto a quando pensava di convocarlo per l'Inghilterra ha giocato meno ma non [illegible] due partite in panchina che lo rendono meno efficace».

«Non mi sono arrugginito - conferma l'attaccante - e non è la prima volta che arriva in Nazionale chi non ha il posto fisso nella sua squadra: penso a Casiraghi o a Di Livio negli [illegible] scorsi. Una mossa coraggiosa? Non lo so. Sacchi ne ha chiamati più di novanta in Nazionale». Lui, probabilmente, non lo avrebbe [illegible] chiamato. Troppo lineare, troppo semplice, troppo «punta» per l'Arrigo. Il ritorno degli [illegible] a un calcio meno sofisticato lo rilancia a sorpresa. «Io ho amato i calciatori concreti e cerco di imitarli - dice Padovano -. Il mio idolo era Pulici. E [illegible] piaceva la grande sostanza di Benetti».

Benetti, per inciso, è l'uomo che la Juve cedette alla Samp per possedere il talento di Vieri. Il padre, naturalmente. Il figlio è altra cosa. Padovano direbbe: è uomo di so[illegible]. Due mesi fa Vieri junior era un Ufo [illegible] giochi stellari [illegible] Madama, oggi sembra imprescindibile. «La svolta - racconta il giovanotto - c'è stata in Supercoppa a Palermo: ho giocato mezz'ora, ho sfiorato un gran gol e uno l'ho segnato. Ho trovato più spazio. E siccome un gol nella Juve pesa tre volte quelli che si fanno in altre squadre mi trovo in Nazionale».

Se Padovano non è mai andato oltre una maglia azzurra nella rappresentativa della serie C, Vieri è un pupillo di Maldini. «Cinque anni [illegible] un allenatore non si dimenticano soprattutto se in mezzo ci stanno due campionati d'Europa vinti [illegible] l'Under 21 - racconta -. Maldini mi conosce e questo è stato probabilmente un vantaggio: nei momenti difficili alla Juve, quando non giocavo, mi invitò a restare tranquillo e a insistere. Come ho fatto. Voglio sfruttare al massimo il momento positivo».

La Juve oggi non proporrà l'attacco con i due neonazionali. Amoruso sta bene e ha il morale altissimo. La scelta dovrebbe ricadere su lui, con Vieri al fianco se l'ultimo provino alla caviglia andrà bene. [illegible] Napoli che bloccò [illegible] bianconeri [illegible] Torino sembra in crisi. «L'impatto con 70 mila spettatori non è facile - sostiene Lippi -. Per loro sarà una grande iniezione di fiducia e aiuterà anche Simoni: comprendo la sua situazione, ha centrato una bella stagione con una squadra che all'inizio non era molto accreditata. Non aveva [illegible] i Fonseca, Thern, Ferrara e Di Canio che avevo io. A 58 anni gli si prospetta una grande squadra e i napoletani dovrebbero capirlo come fecero con me quando seppero che sarei venuto alla Juve. Napoli sa essere generosa e quando me ne andai mi dissi che un giorno avrei voluto [illegible]: chissà [illegible] quel giorno mi vorranno». E con lui la [illegible] che spesso [illegible] fa arrabbiare.

Marco Ansaldo

Marcello Lippi teme i tifosi del Napoli: «70mila persone daranno una carica eccezionale agli azzurri»

Il tecnico bianconero: «In malafede chi pensa che abbiamo fatto una furbata per evitare Weah»

LE COPPIE-GOL [illegible]

COPPIA ATTACCANTI	MINUTI	GOL
Boksic (1 gol)-Del Piero (2)	382	3
Del Piero (1)-Padovano (2)	274	3
Boksic-Padovano (1)	230	1
Amoruso (1)-Pad[illegible] (1)	193	2
Amoruso-Vieri (2)	157	2
Padovano (1)-Vieri	116	1
[illegible]	78	0
Del Piero (2)-Vieri	77	2
Amoruso-Del Piero	26	0

La Juventus, che in avvio di stagione si schierava con il 4-3-3, ha adottato la formula a due punte dalla 5ª giornata. L'unica eccezione, in seguito, è stata contro l'Atalanta (16ª giornata). La tabella (che tiene conto anche delle variazioni di modulo a partite in corso) riporta le nove «coppie gol» bianconere sin qui presentate in campionato; all'appello manca il solo tandem Boksic-Amoruso. Il numero complessivo dei gol messi a segno dagli attaccanti juventini è completato da quelli ottenuti con la formula a tridente: Del Piero 3 reti, Padovano 2, Boksic e Vieri 1.

Padovano e Vieri, prima chiamata in Nazionale

Per i diritti tv

Galliani: «Dateci altri 100 miliardi»

MILANO. Milan schierato su più fronti. Mentre squadra e allenatore pensano all'Atalanta e Sacchi manda in panchina Eranio che Maldini ha appena convocato in Nazionale, il vicepresidente Galliani pensa come spillare altri soldi per l'acquisizione di parte dei diritti tv dalla Rai. Il dirigente milanista, nonché vicepresidente della Lega, parte da una constatazione: «Telemontecarlo [illegible] ha esercitato per tempo la possibilità concessagli dal tribunale [illegible] ottenere i diritti tv versando entro [illegible] 20 marzo la fidejussione di 213 miliardi. Adesso la Rai, per cederli, deve chiedere il permesso alla Lega. Però, questo permesso ha un [illegible] prezzo. Quanto? Lo deciderà l'assemblea dei presidenti che si terrà martedì».

Secondo Galliani i presidenti sono disponibili a questa operazione ma il prezzo sarà molto alto [illegible] è [illegible] a [illegible] quando nel '90 ho girato alla Rai i diritti tv della F.1 e ho dovuto trattare con Bernie Ecclestone l'autorizzazione e il conseguente indennizzo. Bene: Ecclestone; che è un mago in queste cose, ha preteso il 50 per cento in più: il costo complessivo dell'operazio[illegible] passò per noi da 13 a 19 milioni di dollari».

In sostanza, fa capire Galliani, la Lega potrebbe fare la stessa cosa e guadagnare 100 miliardi in più «perché i diritti del calcio sono stati ceduti in esclusiva dopo una regolare asta e se l'acquirente vuole fare [illegible] cessione è giusto che venga penalizzato economicamente. E' previsto dal capitolato d'asta per evitare accordi sotterranei fra i vari concorrenti ed evitare combine a scapito dell'impresa che cede i diritti e svalutare il suo prodotto. Il 50 per cento in più sembra richiesta equa».

Galliani non vuole però commentare come dirigente di Mediaset l'accordo appena concluso [illegible] Rai e Cecchi Gori: «Abbiamo fatto un ricorso al garante dell'editoria. Vedremo cosa succederà. Come dirigente del Milan ci sta bene perché guadagneremo più soldi».

Intanto chiede [illegible] Sacchi e ai giocatori [illegible] vittoria sull'Atalanta per continuare la scalata in classifica e conquistare almeno un posto in coppa Uefa: «Ci sono ancora 10 gare da disputare, possiamo farcela» e chiude la porta della polemica con la Juve per il mancato anticipo che costringerà il Milan a giocare senza Weah: «Mi hanno detto che l'ha deciso Lippi in buona fede. Va bene così, non voglio fare polemiche».

Di Atalanta parla Sacchi per invitare la squadra a fare un altro risultato utile e confermare la «ripresina» dimostrata nelle ultime tre gare. «Torno in Nazionale - dice Eranio - ma non gioco nel Milan. Avrei voluto dimostrare il mio stato di forma al ct, ma [illegible] posso. Meno male che qui c'è Paolo Maldini, potrà garantire suo padre sul mio stato di forma».

Nino Sormani

[illegible]

UNA SFIDA [illegible]

Il Parma rischia di dover fare a meno di Chiesa. L'attaccante s'è fatto male in allenamento: «E' difficile che scenda in campo»

Il Parma, rilanciato da Stanic e Crespo, contro i viola in crisi

Ancelotti vuole approfittare dei mille problemi di Ranieri

FIRENZE

Gli esami per la Fiorentina non finiscono mai: in attesa di incontrare il Barcellona di Ronaldo, sfida il Parma, la squadra più in forma del campionato (reduce da quattro vittorie di fila), l'unica al momento che possa contrastare la marcia della Juve nonostante oggi corra il rischio di dover rinunciare, oltre agli squalificati Baggio e Crippa e agli infortunati Zé Maria, Apolloni e Pedros, anche a Chiesa: l'attaccante, toccato duro ad un piede venerdì in allenamento, è rimasto a riposo. I medici sono ottimisti, Ancelotti gli ha chiesto [illegible] sacrificarsi ma lui nicchia: «Difficile che riesca a giocare».

[illegible] tecnico emiliano al momento può consolarsi con Crespo, deciso a far bella figura davanti al maestro Batistuta che è un po' in calo, e soprattutto recuperando dopo la squalifica Stanic che Cecchi Gori inseguì a lungo in estate per poi preferirgli Kanchelskis (e già sono in molti a Firenze a imprecare per la scelta fatta). Il croato più volte ha tolto le castagne dal fuoco ad Ancelotti, e oggi sarà poi più ispirato del solito volendo dimostrare ai fiorentini quel che [illegible] sono persi. Non solo: a differenza dei viola, gli emiliani hanno [illegible] morale alle stelle e la freschezza nei muscoli e nella testa [illegible] chi non ha partecipato agli impegni di Coppa. «Lo scudetto è un affare che riguarda anche noi, non solo la Juventus», ha mandato a dire il gio[illegible] Buffon.

Dunque Firenze diventa una tappa cruciale per l'evolversi [illegible] campionato, ma [illegible] certo come voleva Cecchi Gori o sognavano i tifosi fiorentini. Perché stavolta la squadra viola, [illegible] differenza dell'anno scorso, non è protagonista ma [illegible] limita [illegible] vestire i panni di arbitro nella lotta-scudetto. Come non bastasse, rischia di non avere a disposizione uomini importanti come Schwarz, Cois e Carnasciali, e di scendere in campo con le tossine di giovedì non ancora smaltite. La sfida di oggi potrebbe rilanciarla, o per lo meno permetterle di trascorrere una Pasqua relativamente serena in attesa di incrociarsi con l'Inter alla ripresa del campionato e quindi con Ronaldo il 10 aprile. Viceversa, in caso di sconfitta (e sarebbe la terza in una settimana dopo il ko di Milano con i rossoneri e quello casalingo di giovedì col Benfica), si aprirebbe una voragine senza fondo che rischierebbe [illegible] «inghiottire» Ranieri. Senza contare che la classifica, già anemica [illegible], diventerebbe ancora più [illegible] rischio. Per certi aspetti la situazione attuale ricorda quella di cinque anni [illegible], quando i viola, pur imbottiti di [illegible], non riuscirono ad evitare la retrocessione: dirigenti e giocatori toccano ferro, ma adesso come allora sembrano farla da padroni il nervosismo, la paura, la perdita della gioia e dell'entusiasmo di giocare, mentre la distanza si fa sempre più grande con la tifoseria.

«In [illegible] certo senso la Fiorentina attuale ricorda il Parma di qualche mese fa prima del grande rilancio - ha commentato Ancelotti -. I viola danno l'impressione di giocare [illegible] il freno a mano tirato soprattutto per problemi psicologici». Già, però il Parma [illegible] riuscito a raddrizzare, con 25 punti in 10 gare, la propria stagione, mentre la Fiorentina, con una media-retrocessione (dieci punti nelle ultime dieci gare), rischia di naufragare totalmente.

Brunella Giuliani

Buffon: «Bianconeri attenti, lo scudetto è affare anche nostro»

PARTITE E ARBITRI DELLA SERIE A, VENTICINQUESIMA GIORNATA ORE 15

ATALANTA (5-3-2)		**MILAN** (4-4-2)		**FIORENTINA** (4-4-2)		**PARMA** (4-4-2)		**[illegible]** (4-4-2)		**VERONA** (4-4-2)	
(andata 1-2)				(andata 0-0)				(andata 1-0)			
12	PINATO	ROSSI S	1	1	TOLDO	BUFFON	12	1	PAGLIUCA	GUARDALBEN	12
6	MIRKOVIC	COSTACURTA	11	16	FALCONE	MUSSI G	16	20	ANSELMO	FATTORI	6
13	SOTTIL	VIERCHOWOD	29	19	PADALINO	[illegible]	21	19	PAGANIN M	[illegible]	[illegible]
4	CARRERA	BABINI	6	5	AMORUSO L	CANNAVARO	17	7	EPESI	BARONI	16
19	FOSSATI S	MALDINI	3	3	SERENA	BENARRIVO	3	2	BERGOMI	VANOLI	3
3	BONACINA	BLOMQVIST	34	32	KANCHELSKIS	STANIC	25	8	RICE	ORLANDINI	[illegible]
15	SGRO	ALBERTINI	4	20	BIGICA	SESSINI	7	21	SFORZA	AMETRANO	[illegible]
10	NORETO D	DESAILLY	6	10	RUI COSTA	BRAVO	6	4	ZANETTI	BACCI	15
29	CARBONE R	BOBAN	20	4	PIACENTINI	STRADA	15	6	DJORKAEFF	MANETTI	17
9	DZAGNI	WEAH	5	9	BATISTUTA	CHIESA	20	23	GANZ	DE VITIS	9
25	LENTINI	SIMONE	23	8	BAIANO	CRESPO	11	[illegible]	ZAMORANO	[illegible]	27
Arbitro		CECCARINI		Arbitro		[illegible]		Arbitro		BORRIELLO	
1	MICILLO	PAGOTTO	25	22	MAREGGINI	NISTA	23	12	MAZZANTINI	LANDUCCI	31
30	BONFANTI	COCO	13	[illegible]	FIRICANO	[illegible]	24	3	[illegible]	[illegible]	[illegible]
[illegible]	FOGLIO	TASSOTTI	[illegible]	17	PUSCEDDU	PINTON	25	5	GALANTE	[illegible]	32
[illegible]	PERSSON	REIDER	14	14	[illegible]	MORELLO	27	14	[illegible]	[illegible]	20
29	ROTELLA	ERANIO	24	[illegible]	ROBBIATI	MELLI	19	15	D'AUTILIA	FERRARESE	[illegible]
7	MAGALLANES	BAGGIO R.	10	11	OLIVEIRA	BROLIN	[illegible]	[illegible]	DI NAPOLI	ITALIANO	25
24	ROSSINI F	DUGARRY	19					27	BRANCA	SPINALE	29

NAPOLI (4-4-2)		**[illegible]** (4-4-2)		**PERUGIA** (5-3-2)		**CAGLIARI** (5-3-2)		**PIACENZA** (4-4-2)		**SAMPDORIA** (4-4-2)	
(andata 1-1)				(andata 1-2)				(andata 0-3)			
1	TAGLIALATELA	PERUZZI	1	35	BUCCI	STERCHELE	34	1	TAIBI	FERRON	[illegible]
2	AYALA	PORRINI	5	18	GAUTIERI	PANCARO	2	2	POLONIA	SACCHETTI	[illegible]
15	COLONNESE	[illegible]	[illegible]	10	[illegible]	VILLA	4	14	CONTE M	KAREMBEU	14
16	BALDINI	MONTERO	4	[illegible]	CASTELLINI	MINOTTI	27	8	LUCCI	DENG	24
3	MILANESE	OMAS	6	5	DICARA	SCIUGUGA	18	5	TRAMEZZANI	PESARESI	7
7	TURRINI	DI LIVIO	7	2	TRAVERSA	BETTARINI	3	13	PARI	VERGASSOLA	19
[illegible]	BORDIN	DESCHAMPS	14	37	RUDI	NUZZI	11	18	SCIENZA	VERON	20
24	ALTOMARE	ZIDANE	21	16	GIUNTI	BERRETTA	25	17	VALDIFIORI	FRANCESCHETTI	4
11	PECCHIA	TACCHINARDI	28	7	KREEK	SANNA	[illegible]	7	DI FRANCESCO	LARGE	6
18	CACCIA	AMORUSO N	16	[illegible]	[illegible]	DARIO SILVA	[illegible]	9	LUISO	MONTELLA	9
10	[illegible]	VIERI	[illegible]	26	PIZZI	TOVALIERI	[illegible]	11	PIOVANI	MANCINI	19
Arbitro		PELLEGRINO		Arbitro		COLLINA		Arbitro		[illegible]	
12	DI FUSCO	RAMPULLA	12	12	SPAGNULO	ABATE	[illegible]	12	[illegible]	SERENI	12
[illegible]	CRASSON	PESSOTTO	22	27	COTTINI	TACCOLA	[illegible]	4	MACCOPPI	[illegible]	5
21	POLICANO	[illegible]	[illegible]	15	GATTUSO	LONSTRUP	6	19	MORETTI	EVANI	3
5	CRUZ	[illegible]	[illegible]	[illegible]	MANICONE	TINKLER	7	9	VALTOLINA	INVERNIZZI	13
[illegible]	AGLIETTI	TROTTA I	[illegible]	11	[illegible]	COZZA	15	15	[illegible]	SALSANO	15
[illegible]	CAIO	CINGOLANI	30	24	GORETTI	CARLET	14	18	TENTONI	IACOPINO	16
9	ESPOSITO	PADOVANO	11	[illegible]	BACIOCCHI					CARPARELLI	25

PIACENZA (4-4-2)		**SAMPDORIA** (4-4-2)		**[illegible]** (4-4-2)		**UDINESE** (4-4-2)		**ROMA** (4-4-2)		**BOLOGNA** (4-3-3)	
(andata 0-3)				(andata 1-2)				ore 20.30 (andata 2-3)			
1	TAIBI	FERRON	[illegible]	[illegible]	BALLOTTA	TURCI	22	1	CervONE	ANTONIOLI	1
2	POLONIA	SACCHETTI	[illegible]	19	MATZ	GENAUX	[illegible]	[illegible]	TETRADZE	CARERINE	[illegible]
14	CONTE M	KAREMBEU	14	27	GALLI F	PIERINI	23	6	ALDAIR	TAROZZI	2
8	LUCCI	DENG	24	5	BEIERSDORFER	BIA	24	3	LANNA	MANGONE	27
5	TRAMEZZANI	PESARESI	7	3	CAINI	SERGIO	3	32	CANDELA	PARAMATTI	3
13	PARI	VERGASSOLA	19	28	PARENTE	[illegible]	2	[illegible]	[illegible]	BRAMBILLA	30
18	SCIENZA	VERON	20	4	MAZZOLA	[illegible]	4	[illegible]	[illegible]	MAROCCHI	9
17	VALDIFI	FRANCESCHETTI	4	34	LONIGRO	[illegible]	[illegible]	[illegible]	[illegible]	SCAPOLO	8
7	DI FRANCESCO	LARGE	6	31	GROSSI	LOCATELLI	26	11	[illegible]	NERVO	15
9	LUISO	MONTELLA	9	10	VALENCIA	BIERHOFF	28	9	BALBO	AMDERSSON	19
11	PIOVANI	MANCINI	19	11	SMIRNIOTAKOV	[illegible]	7	17	TOTTI	KOLYVANOV	18
Arbitro		[illegible]		Arbitro		[illegible]		Arbitro		[illegible]	
12	[illegible]	SERENI	12	1	GARDINI	CANNATO	[illegible]	[illegible]	BERTI G.	BRUNNER	22
4	MACCOPPI	[illegible]	5	2	SORDO	CALORI	5	27	PIVOTTO	PAVONE	13
19	MORETTI	EVANI	3	[illegible]	GRUN	BERTOTTO	[illegible]	[illegible]	[illegible]	BERGAMO	4
9	VALTOLINA	INVERNIZZI	13	23	DE NAPOLI	ORLANDO A	21	18	TONAMASI	ANACLERIO	17
15	[illegible]	SALSANO	15	25	PACHECO	GIANNICHEDDA	[illegible]	21	BERNARDINI	SEMO	24
18	TENTONI	IACOPINO	16	28	CARA	CAPPIOLI	27	[illegible]	DEL VECCHIO	[illegible]	31
		CARPARELLI	25	29	[illegible]	POGGI	11	10	FONSECA		

VICENZA (4-5-1)		**LAZIO** (4-4-2)									
(andata 2-0)											
1	MONDINI	MARCHEGIANI	1								
2	SARTOR	NEGRO	2								
5	BELOTTI	NESTA	13								
8	LOPEZ	CHAMOT	6								
3	D'IGNAZIO	FAVALLI	9								
18	OTERO	RAMBAUDI	7								
4	DI CARLO	FUSER	14								
10	AMERINI	VENTURIN	23								
13	MAINI	GOTTARDI	17								
16	BEGHETTO	NEDVED	10								
9	MURGITA	SIGNORI	11								
Arbitro		BOLOGNINO									
22	GRIVO	ORSI	12								
19	VIVIANI	GRANDONI	20								
7	ROSSI M	FISH	3								
15	IAMMUCCI	MARCOLIN	4								
25	GENTILINI	PIOVANELLI	21								
11	CORNACCHINI	BARONIO	15								
23	AMBROSETTI	BUSO	8								

CLASSIFICA

JUVENTUS	48	MILAN	33
PARMA	43	FIORENTINA	[illegible]
[illegible]	39	UDINESE	[illegible]
INTER	38	NAPOLI	[illegible]
BOLOGNA	[illegible]	PIACENZA	26
ATALANTA	35	CAGLIARI	23
ROMA	35	PERUGIA	23
VICENZA	34	VERONA	18
LAZIO	[illegible]	[illegible]	17

9ª DI RITORNO 5/4 - ORE 15

[illegible]	REGGIANA
CAGLIARI	[illegible]
FIORENTINA	INTER
[illegible]	PIACENZA
[illegible]	JUVENTUS
PARMA	[illegible]
[illegible]	NAPOLI
UDINESE	ATALANTA
VICENZA	[illegible]

SERIE B

26° TURNO

Bari - Ravenna	Branzoni
C. Sangro - Empoli	0-2
[illegible] - Salernitana	De Santis
Chievo V. - Lecce	Ercolino
Cosenza - Foggia	Staloggia
Cremonese - Pescara	Dagnello
Genoa - Reggina	Sirotti
Lucchese - Padova	Bonfrisco
Palermo - Venezia	Gambino
Torino - Brescia	Nicchi

CLASSIFICA

Brescia	46	Venezia	31
Lecce	45	Padova	[illegible]
Pescara	42	Salernitana	30
Empoli	41	Reggina	27
Torino	40	C. Sangro	26
Ravenna	38	Lucchese	25
Genoa	36	Palermo	24
Chievo V.	36	Cremonese	24
Bari	35	Cesena	23
Foggia	33	Cosenza	[illegible]

PROSSIMO TURNO

9ª DI RITORNO 29/3 - ORE 15

BRESCIA	CHIEVO V.
EMPOLI	BARI
FOGGIA	LUCCHESE
LECCE	CREMONESE
PADOVA	C. SANGRO
PESCARA	[illegible]
RAVENNA	[illegible] 20,30 sa.
REGGINA	COSENZA
SALERNITANA	[illegible]
VENEZIA	[illegible]

SPORT **FLASH**

■ **CALCIO: INTER CONTRO MALDINI.** La mancata convocazione di Fresi in Nazionale ha fatto arrabbiare i dirigenti dell'Inter. Deluso anche Ganz: «Maldini ha chiamato Padovano che non gioca neppure nella Juve».

■ **MULLER SE NE VA.** Dopo soli 3 mesi e senza aver mai giocato una partita intera nel Perugia, l'ex granata Muller torna in Brasile. Ieri Gaucci ha formalizzato l'accordo con il presidente del Santos. Il Perugia ha preso per l'anno prossimo il centrocampista Verzavel dall'Anderlecht.

■ **PALLAVOLO, RAVENNA ESCLUSA.** Oggi ritorno degli ottavi: [illegible] 17: Jeans Hatù Bo-Area (and. 3-2); ore 17,30: Auselda Roma-Mta (1-3). La Foppapedretti Bg ha vinto la Coppa Italia femminile battendo l'Anthesis 3-0.

■ **DUE FERRARI IN PRIMA FILA.** Montermini, che si alternerà in gara [illegible] Moretti e Hermann alla guida della Barchetta Ferrari 333 SP dalla Moretti Racing, è stato il più veloce nelle prove della 1000 km di Monza (il via alle 12,30) davanti all'altra Ferrari versione Imsa del team Horag di Lienherd e Theys e alle due Porsche SK8 del team Kremer.

■ **TENNIS: FURLAN IN FINALE.** Furlan in finale, oggi a S. Pietroburgo, contro Johansson. A Key Biscayne Monica Seles s'è qualificata per il 3° turno battendo la giapponese Sawamatsu 6-3, 2-6, 6-2. Martina Hingis ha esordito in Florida battendo 3-6, 6-3, 6-2 la canadese Hy-Boulais.

■ **CACCIA: [illegible] PRESIDENTE.** Giacomo Rosini è stato confer[illegible] ieri al Foro Italico presidente della Federcaccia per il prossimo quadriennio. Ha ottenuto 109 voti su 116 partecipanti all'assemblea.

■ **PUGILATO: GRIFFIN NO MA VINCE.** Montell Griffin ha conquistato il titolo medio-massimi Wbc pur terminando ko; è stato messo a terra al 9° round dal connazionale Jones Jr che lo ha colpito con un diretto destro e un gancio sinistro quando già Griffin aveva il ginocchio sinistro a terra e pertanto è stato squalificato.

■ **CICLISMO: ARMSTRONG TORNA E CORRERÀ.** Lance Armstrong, ex campione del mondo su strada, che recentemente si è sottoposto a due interventi operatori a causa di un cancro a un testicolo, parteciperà a una corsa il cui ricavato andrà ad [illegible] fondazione che lotta contro il cancro.

E' partita da Rivoli la protesta contro il rincaro per Bruere

Guerra al caro-pedaggio

Il sindaco Boeti: «Adesso trasformerò corso Susa in zona a traffico limitato»

«Questa non è l'ultima manifestazione di protesta. [redacted] l'Anas non revocherà l'aumento a Bruere, occuperemo il casello». Il sindaco di Rivoli Nino Boeti ha polemizzato duramente, ieri pomeriggio, durante il corteo di protesta in corso Susa, contro l'aumento, dal 1° aprile prossimo, [redacted] pedaggio da 1200 a 160[redacted] lire. Insieme a lui hanno sfilato i sindaci della Valle di Susa, di Collegno [redacted] Moncalieri [redacted] il presidente della Comunità montana Frigeri.

Al corteo hanno partecipato più di 400 persone, compresi i coltivatori diretti con trattori a seguito. Diversi rappresentanti di «Lega Ambiente» hanno, inoltre, sfilato con la mascherina sul volto.

L'inquinamento acustico [redacted] atmosferico è, infatti, la principale preoccupazione dei cittadini rivolesi. Per evitare il pagamento al casello di Bruere migliaia di automobilisti preferiscono, infatti, deviare su Rivoli e attraversare corso Susa. «In questo modo - ribadisce il sindaco Boeti - la nostra città viene fortemente penalizzata. Il tasso d'inquinamento ha raggiunto livelli intollerabili. Non possiamo permetterci [redacted] lusso di aggravare ulteriormente la situazione». Per ridurre il traffico il sindaco [redacted] già firmato un'ordinanza, che vieta dal 1° giugno il transito in corso Susa ai camion di peso superiore alle 7,5 tonnellate. «Ma i mezzi pesanti non costituiscono l'unico problema - incalza Boeti -, ad aggravare il livello di inquinamento è il passaggio degli automobilisti dei comuni vicini che, per risparmiare le 1200 lire, escono a Rivoli. Figuriamoci poi [redacted] il prezzo salirà [redacted] 1600 lire, saremo sommersi dalle auto». A parte le iniziative di protesta come l'eventuale occupazione del casello, Boeti ha però già in mente una soluzione alternativa. «Trasformerò corso Susa in zona a traffico limitato dalle 8 alle 9 e dalle 18,30 alle 19,30».

Una [redacted] certamente drastica, ma che pare l'unico strumento per limitare il flusso automobilisti[redacted]. «Il problema - conclude Boeti - dovrebbe risolvercelo il governo, [redacted] invece va a finire che noi sindaci dobbiamo arrangiarci da soli». Gli fa eco il sindaco di Moncalieri Carlo Novarino, che sottolinea: «La questione dei caselli sulle tangenziali è davvero spinosa, forse per avere più voce in capitolo dovremmo costituire un comitato tra tutti i Comuni interessati». [g. lon.]

Centinaia [redacted] persone alla manifestazione di protesta: i sindaci aprivano il corteo

Domani attività bloccata per mezz'ora

Crisi dello stampaggio Industriali in «sciopero»

Dopo i casi «Bertoldo» e «Data GB» Ma i sindacati criticano l'iniziativa

Mezz'ora di «silenzio» per magli e presse delle decine di aziende altocanavesane di stampaggio a caldo. Mezz'ora di «sospensione dell'attività lavorativa» (non, quindi, uno sciopero) per i circa 3 mila addetti. E' questa [redacted] singolare forma di protesta che domani, dalle 10,30 alle 11, farà da sfondo ad una conferenza stampa sui problemi del settore, convocata dalle imprese e dalle associazioni di categoria - Api, Unisa, Assindustria - a Forno Canavese, recente teatro [redacted] fallimento di una ditta e delle disavventure giudiziarie di un'altra.

I fatti sono noti. A gennaio aveva chiuso i battenti la «Figli di Stefano Bertoldo», 52 dipendenti rimasti improvvisamente senza lavoro. Nelle ultime settimane [redacted] GB» si è vista mettere due magli sotto sequestro dalla Procura di Torino, dopo gli esposti di alcune famiglie della zona, perché «troppo rumorosi». Una prima istanza di dissequestro era stata clamorosamente respinta dal Tribunale della Libertà; solo un successivo ricorso aveva portato alla revoca del provvedimento, con soltanto una limitazione all'orario di lavoro.

Domani mattina si discute di questi [redacted] di altri problemi. E' comunque [redacted] evento raro che siano gli industriali a promuovere il blocco di ogni attività negli stabilimenti. «[redacted] abbiamo motivi più che validi - dicono gli imprenditori e i presidenti delle associazioni di categoria - per far sentire la nostra voce di protesta. Quali? La necessità di non mettere [redacted] ginocchio l'economia del Canavese, di salvaguardare l'esistenza dello stampaggio a caldo, di salvare i posti di lavoro e di poter operare in un quadro normativo chiaro [redacted] preciso».

Istanze, queste, che fanno solitamente parte del bagaglio storico delle organizzazioni sindacali. [redacted] Fim, Fiom e Uilm del Canavese prendono le distanze dall'iniziativa, giudicata come un fatto molto grave: «Rischia di pregiudicare la possibilità di aprire [redacted] confronto serio e costruttivo, utile ad individuare con le istituzioni, le aziende e i sindacati forme, modi e tempistiche tali da permettere da un lato di portare gli ambienti di lavoro dello stampaggio ai livelli delle normative vigenti, dall'altro di effettuare la ricollocazione delle imprese a rischio sociale». [m. rev.]

PROVINCIA [redacted]

■ **VIU', INCIDENTE.** Ha perso il controllo della moto in curva ed è finito contro il guard-rail. L'incidente è avvenuto ieri pomeriggio alle 16 a Viù. Stefano Faccion, 30 anni, residente [redacted] Condove, stava percorrendo la provinciale a bordo di una Suzuki 750 quando in una curva è sbandato. Immediati i soccorsi. Faccion è stato trasportato e ricoverato all'ospedale di Ciriè ma [redacted] sue condizioni non destano particolari preoccupazioni.

■ **PINEROLO, [redacted] MILITARI.** Alle 10 il Gruppo Subalpino emanazione dell'Imvcc (International Military Vehicle Collectors Club) organizza la prima uscita primaverile per i veicoli militari d'epoca. I radunisti si troveranno alle 10 [redacted] piazza Vittorio Veneto a Pinerolo per poi proseguire su un percorso sterrato sino alla frazione Crò [redacted] San Pietro Val Lemina dove avverrà l'incontro conviviale. Sono attesi oltre 40 collezionisti piemontesi.

■ **CHIVASSO, COMMERCIO.** Domani alle 20,30, presso la sala del Consiglio comunale, riunione della commissione consiliare per le attività economiche. Verrà presentata la delibera programmatica per il commercio su aree pubbliche e le iniziative nel settore turistico.

■ **BUSSOLENO, CORSO.** Prende il via domani alle 20,30 presso la sala consiliare, un corso di educazione alimentare organizzato dal Comune. [redacted] articolerà in otto lezioni e sarà tenuto dalla dietista Mirella Tagini.

■ **GIAVENO, ORARI.** Il Comune ha reso noto i nuovi orari dei negozi. La sostanziale novità è che gli esercizi commerciali potranno anticipare di un'ora l'apertura e posticipare la chiusura fino alle 21. L'orario normale è dalle 7,30 alle 20.

■ **VALGIOIE, ANTINCENDIO.** La squadra anticendio boschivo di Valgioie ha una nuova sede, in una palazzina sulla strada per il colle del Braida, in una posizione strategica per gli interventi e come punto di osservazione dell'intera valle.

■ **CAVAGNOLO, SEMAFORI.** La Provincia ha avviato i lavori per l'installazione di due impianti semaforici nell'abitato di Cavagnolo. Il primo verrà collocato all'intersezione tra via Cristoforo Colombo [redacted] via IV Novembre; l'altro all'incrocio tra [redacted] Colombo e via Martiri della Libertà.

■ **GASSINO, PRO LOCO.** Umberto Carraro è [redacted] nuovo presidente della Pro Loco Gassinese; subentra alla dimissionaria Mariangela Fina, eletta tesoriere. Ada Fioretti è il vicepresidente, Roberto Montan il segretario [redacted] Rosanna Conchin, Giuseppe Longo, Paola Fornaca, Giuseppe Florestino consiglieri.

Pinerolo, le imprese che lavorano all'ospedale Agnelli

Per ogni giorno di ritardo pagheranno 15 milioni

Entro sette mesi devono essere ulti[redacted] le opere di edilizia nell'ospedale Edoardo Agnelli di Pinerolo: per ogni giorno di ritardo le imprese dovranno pagare 15 milioni di penale all'Azienda Usl 10. Questo è quanto s'è stabilito nella riunione che il direttore generale della Usl di Pinerolo, Ferruccio Massa, ha avuto con le imprese. Si è fatta un'analisi sull'avanzamento dei lavori diventata anche necessaria alla luce dell'esposto presentato alla magistratura dal precedente direttore dell'Usl, provvedimento [redacted] tipo cautelare preso poiché vi erano delle difformità fra le opere appaltate e quelle che invece [redacted] stavano effettivamente realizzando. «Abbiamo rischiato che i cantieri venissero chiusi e i ritmi di lavoro erano troppo lenti - spiega il dottor Massa -. Basti pensare che attualmente sono stati realizzati solo il 20 per cento dei lavori previsti. Intendo recuperare i ritardi dei mesi passati».

Nei giorni scorsi tutte le varianti sul progetto so[redacted] finite in un dossier che la Usl di Pinerolo ha inviato in Regione per un'analisi che avrà lo scopo di stabilire se in effetti le modifiche realizzate in corso d'opera, e che porteranno ad una variazione dei costi, s[redacted] veramente migliorative. «Al di là dell'inchiesta della magistratura - aggiunge il direttore della Usl - abbiamo imposto alle imprese di potenziare i cantieri e oggi le persone impegnate sono diventate [redacted] quarantina». E' in fase di preparazione un cronoprogram[redacted] lavori che permetterà di seguire l'avanzamento delle opere con maggior precisione. [a. gia.]

E' di Villar Perosa

Un agricoltore accusato di estorsione

Un agricoltore di Villar Perosa, Danilo Costabel, 41 anni, residente in Borgata Serre è stato arrestato con l'accusa di estorsione. La vicenda [redacted] iniziata nei giorni scorsi quando l'uomo vantando un credito nei confronti di Claudio Algisi, un pensionato morto qualche tempo fa, era andato da un parente, Sergio Zorio, 34 anni, autista, residente a Pramollo in borgata Pellenti 29, minacciandolo di seri guai se [redacted] saldato il debito che [redacted] montava ad un paio di milioni. Lo Zorio spaventato per i toni usati dal Costabel aveva finto [redacted] accordarsi per pagare una prima parte del presunto debito, ma all'appuntamento, fissato in una borgata di Pinasca, è andato accompagnato dai carabinieri. L'inchiesta punta a scoprire aspetti altri aspetti della vicenda.

Blitz [redacted] Torre Pellice

E' [illegible]

Un [redacted] e proprio arsenale è stato trovato dai carabinieri nell'abitazione di Alessandro Truffi, [redacted] anni, via Servera 35 a Torre Pellice, dopo un blitz condotto dal tenente Giuseppe Mileto. Al momento dell'irruzione il Truffi non era in casa, e sino a ieri sera non è stato rintracciato. Negli armadi conservava oltre 600 cartucce calibro 9 e 7.65; una pistola calibro 6; quattro caricatori bifilari; 48 pugnali; tre katane e due bastoni che all'interno nascondevano una affilatissima lama; [redacted] maschera di gomma, due passamontagna [redacted] un giubbotto antischegge. I carabinieri che hanno denunciato a piede libero il Truffi, conosciuto in paese per la passione per [redacted] arti marziali, ritengono che le armi non servissero per rapine: forse si tratta solo di [redacted] collezione abusiva.

Espiantati gli organi

Santena, [illegible] fra Vespa e [illegible]

Gerardo Zaccardi, [redacted] anni, vicolo San Lorenzo 15, Santena, è morto ieri sera alle Molinette in seguito ad [redacted] grave trauma cranico. Il giovane, venerdì [redacted] le 19,30, mentre stava percorrendo la statale 29 a bordo della sua Vespa, si è schiantato contro una Fiat Uno all'altezza dello svincolo per lo stabilimento «Valeo». Zaccardi è stato subito trasportato all'ospedale Maggiore di Chieri, e poi ricoverato nella notte a Torino, in condizioni disperate. Lievemente ferita al collo, invece, la conducente dell'auto, Giuseppina Gambino, 48 anni, residente a Santena in via Asti 15. Il ragazzo, originario della provincia di Salerno, si [redacted] da poco trasferito a Santena per [redacted]e lavoro come operaio. I familiari hanno consentito l'espianto degli organi.

Riscaldamento

[illegible] l'operato [illegible]

La presidente della Provincia è intervenuta sull'autocertificazione degli impianti di riscaldamento. «Fa molto bene il sindaco di Volpiano a volersi dimettere [redacted] pensa che la Provincia possa violare una legge dello Stato» ha detto Mercedes Bresso riferendosi alla decisione presa dal sindaco di Volpiano, Gianfranco Conterio, per protestare contro la nuova «gabella». «La Provincia in questo ca[redacted] - ha aggiunto Bresso - agendo si sostituisce al Comune e [redacted] surroga una specifica funzione che lo stesso Comune dovrebbe espletare secondo la legge. Il costo maggiore è il bollo sulla certificazione... Siamo già intervenuti presso il governo e non appena [redacted] decreto Bassanini sarà approvato si potrà procedere all'abolizione [redacted] bollo sull'autocertificazione».

ARTE CINA E GIAPPONE
rubini
consigli sulle vendite
Dal [illegible] Marzo '97
Vitt. Emanuele II, 104
TEL.: (011) 5752

Oggi il mio padrone l'ha fatta bella grossa!

Non ha pulito dove io ho sporcato.

Portare il cane a spasso per i suoi bisogni quotidiani è un esercizio di salute. Fa bene al corpo e all'animo. Ci fa scambiare qualche chiacchiera con i vicini e soprattutto ci mantiene in buona forma fisica... Ma, alla fine, ricordiamoci di raccogliere con la paletta quello che il nostro cane ha depositato per strada. Anche questo è un esercizio di salute. Fa bene all'ambiente e soprattutto alle nostre tasche. Mantiene la città più pulita [redacted] ci evita, in molti casi, una multa salata.

Allora, lo vogliamo compiere questo esercizio di salute ambientale?

CITTA' DI TORINO
Spazzini siamo noi
INSIEME PER FARE TORINO PIU' PULITA
amiat

Forno, domani mattina per mezz'ora. Ma l'iniziativa non piace ai sindacati

Gli industriali fanno «sciopero»

Contro la crisi dello stampaggio

Mezz'ora di «silenzio» per magli e presse delle decine di aziende altocanavesane di stampaggio a caldo. Mezz'ora di «sospensione dell'attività lavorativa» (non, quindi, uno sciopero) per i circa 3 mila addetti. E' questa la singolare forma di protesta che domani, dalle 10,30 alle 11, farà da sfondo ad una conferenza stampa sui problemi del settore, convocata dalle imprese [redacted] dalle associazioni di categoria - Api, Unisa, Assindustria - a Forno Canavese, recente teatro del fallimento di una ditta e dello disavventure giudiziarie di un'altra.

I fatti sono noti. A gennaio aveva chiuso i battenti la «Figli di Stefano Bertoldo», 52 dipendenti rimasti improvvisamente senza lavoro. Nelle ultime settimane la «Data GB» [redacted] mettere due magli sotto sequestro dalla Procura di Torino, dopo gli esposti [redacted] alcune famiglie della zona, perché «troppo rumorosi». Una prima istanza di dissequestro era stata clamorosamente respinta dal Tribunale della Libertà; solo un successivo ricorso aveva portato alla revoca del provvedimento, con soltanto una limitazione all'orario di lavoro.

Domani mattina si discute di questi e [redacted] altri problemi. E' comunque un evento raro che siano gli industriali a promuovere il blocco [redacted] ogni attività negli stabilimenti. «Ma abbiamo motivi più che validi - dicono gli imprenditori e i presidenti delle associazioni di categoria - per far sentire la nostra voce di protesta. Quali? La necessità di non mettere in ginocchio l'economia del Canavese, di salvaguardare l'esistenza dello stampaggio a caldo, di salvare i posti di lavoro e di poter operare in un quadro normativo chiaro e preciso».

Istanze, queste, che fanno solitamente parte del bagaglio storico delle organizzazioni sindacali. Ma Fim, Fiom [redacted] Uilm del Canavese prendono [redacted] distanze dall'iniziativa, giudicata come un fatto molto grave: «Rischia di pregiudicare la possibilità di aprire [redacted] confronto [redacted] e costruttivo, utile ad individuare con le istituzioni, [redacted] aziende [redacted] i sindacati forme, modi [redacted] tempistiche tali da permettere da un lato di portare gli ambienti di lavoro dello stampaggio [redacted] livelli delle normative vigenti, dall'altro di effettuare la ricollocazione delle imprese [redacted] rischio sociale».

Replica Giancarlo Buffo, sindaco di Rivara: «L'obiettivo è proprio quello di portare all'attenzione politica tali problemi. Per questo all'incontro [redacted] invitati a partecipare l'assessore regionale Masaracchio e quello provinciale Camoletto». E aggiunge, riflettendo il pensiero di molti suoi colleghi sindaci: «Serve un intervento legislativo concreto, che punti alla salvaguardia del settore produttivo con gli stessi strumenti che vengono utilizzati in altri Paesi europei».

I sindacati n... stanno. «Anche noi - recita un comunicato di Fim, Fiom e Uilm - siamo preoccupati per la difficoltà di coniugare [redacted] diritto al lavoro, il diritto alla salute in fabbrica e il diritto alla salute dei cittadini. Ma è da molto tempo che ribadiamo l'assoluta esigenza per le aziende di procedere ad interventi specifici per [redacted] gli ambienti di lavoro». E ancora: «Più volte in passato abbiamo denunciato [redacted] ritardi e le inadempienze delle imprese, trovando purtroppo nessuna particolare attenzione».

Mauro Revello

[redacted] COMPUPRINT [redacted]

Sciopero e corteo a Caluso

Scendono in piazza domani pomeriggio i dipendenti della Compuprint di Caluso. Prima due ore di sciopero, all'interno dello stabilimento di via Martiri d'Italia dove si producono stampanti ad alta tecnologia; poi in corteo per le strade cittadine, a dire «no» ai tagli di personale imposti dall'azienda. Alle 18, infine, nell'Aula Magna del liceo Martinetti [redacted] terrà un incontro cui prenderanno parte amministratori pubblici, sindacati, lavoratori e parlamentari. «Vogliamo capirci qualcosa - lamenta il sindaco Mauro Chianale -. Non è possibile che, all'incontro svoltosi al ministero del Lavoro, l'azienda e i sindacati abbiano concordato la sospensione della procedura di mobilità per i 154 dipendenti e pochi giorni dopo la Compuprint abbia rimesso tutto in discussione».

[m. sar.]

Un addetto allo stampaggio

Dopo un esposto di alcuni vicini infastiditi dai martelli pneumatici

Giorni contati per la scuola di scultura

Front, interviene il sindaco: «Non è in regola»

Doveva diventare il «fiore all'occhiello» di Front ed essere uno dei motivi d'attrazione [redacted] Canavese per i turisti di tutta Italia. La stessa amministrazione comunale aveva partecipato, la [redacted] estate, aiutando gli artisti ad organizzare il «Simposio di scultura», poi rimasto aperto al pubblico per tre mesi. Invece la scuola-laboratorio di scultura, nata in paese qualche [redacted] fa per iniziativa [redacted] alcuni privati, ha fermato i lavori da quasi due mesi. E rischia [redacted] di chiudere i battenti dopo l'ordinanza del Comune di sgomberare l'area - un terreno di 10 mila metri quadri vicino alle sponde [redacted] torrente Malone - [redacted] tutte le opere esposte. Adesso, tra i rappresentanti dell'associazione - che impiega una trentina di artisti provenienti dall'Accademia delle Belle Arti di Torino - e il Comune si è scatenata un'accesa polemica.

A scatenare [redacted] «querelle» è stato un esposto che gli abitanti vicini al laboratorio di scultura di via Borello hanno inviato al sindaco Fausto Bonino, lamentandosi dell'inquinamento acustico - la pietra viene lavorata con l'uso di martelli pneumatici - e fisico provocato dalla lavorazione del marmo [redacted] di Ormea. Quindi, a gennaio, è partito [redacted] primo esposto, al quale [redacted] sono seguiti altri due: [redacted] sostanza, ora, le sculture dovranno essere rimosse entro novanta giorni.

Nicola Scaramella, presidente della scuola: «Ci rivolgeremo al Tar, per dimostrare l'azione persecutoria [redacted] del Comune nei nostri confronti, che prima ci aiuta e poi ci volta le spalle». Giuseppe Formaggio, uno dei soci, aggiunge: «La nostra attività è conosciuta in tutta la Regione e [redacted] ha tratto beneficio anche Front».

Replica il sindaco: «E' stata constatata una violazione alla legge regionale che parla di occupazione di suolo pubblico o privato con esposizione a cielo aperto di rottami, materiale e merce di vario genere».

Regolamentazione

Nivolè, pedaggio vicino?

Strada del Nivolè con pedaggio? Un'ipotesi su cui si discute da tempo [redacted] che dalla riunione [redacted] domani sera, alle 18 in Municipio a Ceresole Reale, potrebbe ricevere un nuovo impulso. In [redacted] al tavolo, gli assessori provinciali Franco Campia [redacted] Marco Camoletto, il direttore [redacted] Parco del Gran Paradiso, Luciano Rota, oltre al sindaco di Ceresole, Piero Blanchetti, e ai suoi assessori. Da tempo [redacted] Parco chiede un intervento alla Provincia, proprietaria della strada che da Ceresole sale ai 2600 [redacted] Colle del Nivolè per poi ridiscendere sul pianoro (già [redacted] territorio valdostano), per regolare l'afflusso di veicoli «che nelle domeniche estive raggiunge limiti assolutamente insostenibili».

L'anno scorso, c'era stato un esperimento di chiusura della strada (per pochissime [redacted] nell'ambito dell'Eco-film Festival) con uno strascico polemico originato proprio dalla giunta di Ceresole contraria a bloccare l'accesso delle auto. «Il problema [redacted] stato mal posto: non potevamo prenderci noi la responsabilità di chiudere la strada che è di proprietà della Provincia» [redacted] difende il sindaco Blanchetti.

Adesso l'ipotesi è quella di arrivare ad un accesso regolamentato [redacted] pedaggio, a partire dalla diga del Serrù. Sul problema interviene anche l'associazione «Amici del Paradiso»: «Avevamo proposto [redacted] referendum sull'ipotesi di accesso alla strada del Nivolè, in modo da coinvolgere chi frequenta tutta la valle Orco: [redacted] regolamentazione del Nivolè [redacted] è solo un problema degli abitanti di Ceresole e dei [redacted] amministratori, anche se il loro parere va tenuto in debito conto. E' chiaro che, dopo [redacted] discussioni, è giunto il momento di decidere».

[gp. mag.]

[redacted]

IN [redacted]

■ [redacted] Orlacchio (Cascinette, via Crotta 10), Amato (Rueglio, piazza Municipio 1), Bertoldo (Sparone, via Locana 68), Lerda (Rivarolo, via Ivrea 5), San Solutore (Romano, viale Marconi 6), Sandretto (Foglizzo).

■ [redacted] La presidente della Provincia [redacted] intervenuta sull'autocertificazione degli impianti di riscaldamento. «Fa molto bene il sindaco di Volpiano a volersi dimettere se pensa che la Provincia possa violare una legge dello Stato» ha detto [redacted] Bresso riferendosi alla decisione di Conterio. «La Provincia in questo caso - ha aggiunto Bresso - agendo [redacted] sostituisce al Comune e ne surroga una specifica funzione che lo stesso Comune dovrebbe espletare secondo la legge».

■ **MONTALTO,** [redacted] Un marocchino abitante a Montalto, Rachdi Omaya, 37 anni, è stato arrestato per resistenza a pubblico ufficiale e denunciato per ubriachezza molesta e porto d'arma [redacted] taglio. I poliziotti [redacted] intervenuti al bar Dora, [redacted] Montalto, dove l'uomo voleva a tutti i costi incassare una vincita che non gli spettava ad una macchinetta elettronica.

■ [redacted] **MATEMATICA.** La «Casa Paravia» organizza un corso di aggiornamento per docenti di matematica sul tema «Le abilità matematiche da garantire nella scuola secondaria superiore», che si svolgerà domani [redacted] martedì [redacted] liceo classico «Botta» di Ivrea. Relatori [redacted] i professori Mauro Palma e Walter Maraschini, autori del progetto Format.

■ [redacted] **CONDANNATI.** Rocco Macrì, 30 anni, di Chiaverano, [redacted] la sua convivente Savina Montemurno, 39 anni, [redacted] stati condannati rispettivamente a 14 e a 4 mesi di reclusione dal pretore di Ivrea. I due erano accusati [redacted] minacce, percosse e ingiurie [redacted] confronti di Lucia Giordano, [redacted] anni, di Pavone.

■ [redacted] Franco Cargnino è il [redacted] segretario generale del sindacato Cisl Pensionati. La segreteria amministrativa è Laura Dogasso, quella amministrativa Anna Maria Di Placido.

DOVE & QUANDO

BANDA [redacted] Per [redacted] ciclo di appuntamenti musicali organizzati dall'Unitré Alto Canavese, alle 16 nel salone dell'Istituto Morgando di Cuorgnè si esibisce la Filarmonica di Rivara diretta dal maestro Davide Scarcella.

[redacted] Si svolge [redacted] a Chiaverano il «Convivio della Serra», che vede raccolte numerose confraternite enogastronomiche provenienti da diverse località italiane. Il ritrovo è alle 10, alla chiesa romanica di Santo Stefano, per l'illustrazione dei lavori [redacted] restauro della medesima. Quindi il pranzo al ristorante «La Tettoia» di frazione Bienca.

A TEATRO. Per la stagione «Sipario» va in scena domani alle 21,15, all'Anfiteatro di Montalto Dora, «Il fantasma di Canterville», di Oscar Wilde, nell'adattamento del Teatro Litta-Teatro degli Eguali. Il biglietto costa 35 mila lire ed è acquistabile al botteghino a partire dalle 2[redacted]. Informazioni allo 0125/64.11.61.

[redacted] Successo per la celebre favola riproposta dal «Teatro degli immediati» nella sala polivalente di via Peila a Rivarolo, davanti al pubblico delle scuole elementari cittadine. In scena Sabrina Marsili, Alberto Melis e Leonardo Poppa. Le maschere [redacted] state curate da Franco Leita. Particolarmente efficace il gioco di ombre creato da Nicola Savio.

LETTURA. Alle 17, in sala Santa Marta [redacted] Ivrea, il Teatro degli Immediati propone «L'incredibile storia», lettura animata per bambini e genitori. Lo spettacolo fa parte della rassegna teatrale organizzata dalla Cooperativa Rosse Torri. L'ingresso costa 8 mila lire per gli adulti, m[redacted] per i bambini è gratuito.

FRAZIONI IN FESTA. Dopo molti decenni [redacted] viene riproposta nella frazione Pratoferro di Vische la festa [redacted] San Giuseppe. Ritrovo dei priori alle 10, quindi la Messa, l'aperitivo e il pranzo alla segheria Faga. Pomeriggio di musica e danze sull'aia, [redacted] il gruppo di fisarmonicisti «Il mantice». Nell'occasione viene ricostituita la storica «Squadra dla lurbagna».

[redacted] Una proposta originale per concludere, domani alle 21 in Santa Marta [redacted] Ivrea, la stagione cameristica organizzata dall'Orchestra Sinfonica Giovanile di Ivrea e del Piemonte. Saranno protagonisti della serata il sestetto vocale «Il contrappunto bestiale», che proporrà madrigali, frottole [redacted] del periodo rinascimentale; i Soggetti, gruppo che vanta nu[redacted] esperienze teatrali e cabarettistiche; il cantante Cristian Barbato, che interpreterà [redacted] piemontesi su melodie napoletane. Il biglietto [redacted] 10 mila lire [redacted] è in vendita all'ingresso. Per ulteriori informazioni: 0125/42.51.23.

VEGLIA MISSIONARIA. Domani alle 21, nella chiesa parrocchiale di Chiaverano, si svolgerà [redacted] veglia missionaria con la partecipazione del vescovo di Ivrea, monsignor Luigi Bettazzi. Nella circostanza verrà conferito il mandato a Donatella Cavagnino, che sta per partire per Barreiras, [redacted] Brasile, dove lavorerà [redacted] infermiera volontaria nella missione dove da anni operano sacerdoti e laici della diocesi di Ivrea.

Una [redacted] «Cenerentola» proposta a Rivarolo

Via Circonvallazione

«Dopo mesi soltanto promesse»

Ancora polemiche, a Ivrea, per via Circonvallazione, la strada che era tornata a doppio senso di marcia dopo l'alluvione del settembre '93 (quando venne parzialmente chiuso il viadotto [redacted] corso Garibaldi), ma senza che si siano più riattivati i semafori degli attraversamenti pedonali. A protestare, ora, [redacted] anche i genitori dei bambini che frequentano la scuola materna Sant'Antonio, in [redacted] San Giovanni Bosco. «Ogni giorno rischiamo la vita - insorge la rappresentante dei genitori, Cristina Perego -, con i nostri figli, per attraversare la strada in un tratto dove le auto sfrecciano velocissime da [redacted] parte [redacted] dove ti sbucano fuori all'improvviso dall'altra».

L'ex [redacted] Pieralberto Dalla Pietra, poco più di due mesi fa, aveva assicurato che [redacted] febbraio sarebbero iniziati i lavori per riattivare gli impianti semaforici. «Siamo arrivati ormai a fine marzo - continua Cristina Perego - ed è tutto come prima. Siamo preoccupati: il numero di pedoni investiti (e [redacted] dimentichiamo che ci sono stati anche diversi incidenti mortali) aumenta in continuazione, come testimoniano i dati in possesso del pronto soccorso cittadino; ma [redacted] muove [redacted] dito». La «patata bollente» [redacted] ora nelle mani del nuovo responsabile dei servizi tecnici, Giovanni De Witt. Intanto il sindaco Giovanni Maggia assicura che è questione di giorni: «I ritardi nell'approvazione della Fi[redacted] - afferma il primo cittadino - hanno fatto slittare le procedure per gli appalti, ma la situazione sta per sbloccarsi».

Una rappresentanza di genitori e residenti, nei giorni scorsi, aveva sottoposto la questione anche al difensore civico Paolo Carra. «Ci ha spiegato - dice Filippo Pesando, promotore di di[redacted] petizioni - che la giunta comunale ha in progetto di installare un semaforo fisso all'incrocio fra via Circonvallazione e via San Giovanni Bosco, [redacted] chiamata nell'attraversamento di fronte all'area mercatale. Speriamo che non siano ancora promesse al vento».

INSIEME
PER SMETTERE DI FUMARE
L'Azienda Sanitaria Regionale [redacted] 9 di Ivrea [redacted] avviato corsi [redacted] disassuefazione dal fumo [redacted] tabacco utilizzando la metodologia dell'auto-mutuo aiuto.
I corsi a cui possono partecipare tutti i fumatori adulti che intendano smettere di fumare, si articolano in 8 serate [redacted] 20,30 [redacted] 22.
I corsi si svolgeranno:
■ RIVAROLO presso l'ex Ospedale via Ospedale n. 6 [redacted] 7 [redacted] 10 Aprile '97 - (ore 20,30 - 22)
■ STRAMBINO presso il Municipio [redacted] 14 [redacted] 17 Aprile [redacted] - (ore 20,30 - 22)
■ IVREA presso Scuola Infermieri via Varmondo Arborio n. 16 dal 21 al 24 Aprile '97 - [redacted] 26 al 29 Maggio '97 (ore 20,30 - 22)
Per ulteriori informazioni ed iscrizioni rivolgersi, dal lunedì al venerdì, [redacted] seguenti numeri telefonici: 414402 - 414403 dalle ore 14 [redacted] ore 16 dal 17 Marzo al 18 Aprile 1997.
IL RESPONSABILE DEL SERVIZIO PROVVEDITORATO
dr. Lorenzo Ardissone

Prestigiosa [redacted] internazionale
ARTE CINA E GIAPPONE
[redacted]
[redacted] al [redacted] 10 alle [redacted] dalle [redacted] alle [redacted]
[redacted]

TUTTO PER IL
BAGNO
RISCALDAMENTO
CONDIZIONAMENTO
PAVIMENTI
RIVESTIMENTI
[redacted] e progettazione arredobagno
Consulenza tecnica riscaldamento [redacted] condizionamento
TERMOSANITAR EPOREDIESE
GRUPPO [redacted]
LESSOLO (Ivrea) - Via A. Casale, 87 - Tel./Fax 0125 58296-58391-58852

Per la pubblicità su LA STAMPA
20123 **MILANO** Via Carducci 29 - Tel. 02/86.4701
10126 **TORINO** C.so Massimo d'Azeglio 60 Tel. 011/666.52.11
publikompass

Nasce Qui Roma.
Il primo quotidiano che parla solo di Roma.

Finalmente un quotidiano nuovo interamente dedicato a Roma. Perché, diciamocelo, una città come Roma merita un'attenzione come si deve. La stessa attenzione con cui si trattano gli avvenimenti internazionali. Ecco perché Qui Roma esce in edicola con La Stampa, il quotidiano nazionale con particolare autorevolezza nell'informazione globale. Così, con sole 1.900 lire, si può avere ogni giorno una panoramica completa e puntuale su tutti gli avvenimenti, da dietro l'angolo ai quattro angoli del mondo.

INSIEME A 1.900 LIRE

QUI ROMA.
DAL [redacted]
DUE GIORNALI
OGNI MATTINA.

Ogni giorno con la grande informazione de La Stampa.

La formula giusta per capire

Non occorre essere specialisti per amare e capire la scienza.
Oggi è possibile con i primi nove volumi di «Argomenti di scienze», la collana che unisce il rigore scientifico al piacere della lettura.

ISABELLA LATTES COIFMANN
L'intelligenza degli animali
pp. VIII-152
con 80 figure nel testo, L. 25.000

PIERO BIANUCCI
Piccolo, grande, vivo.
Storie di quark e di galassie, di uomini e altri animali
pp. X-198, L. 25.000

ENRICO STELLA
Elogio dell' insetto
pp. XIV-214
con 65 tavole fuori testo a colori, L. 30.000

ALDO ZULLINI
I giochi della natura.
L'evoluzione all'opera
pp. XIV-106
con 12 figure nel testo, L. 20.000

ULRICO DI AICHELBURG
Batteri e virus.
Dalla peste all'Aids
pp. VIII-192, L. 28.000

TULLIO REGGE
Gli eredi di Prometeo.
L'energia nel futuro
pp. X-158
con 8 figure nel testo, L. 22.000

PIERO SCARUFFI
La fabbrica del pensiero.
Nuove frontiere dell'intelligenza artificiale
pp. XVI-188
con 25 figure nel testo, L. 25.000

ELISABETTA VISALBERGHI
Storie di scimmie
pp. XII-180
con 12 tavole a colori nel testo, L. 30.000

ULRICO DI AICHELBURG
Rivoluzioni della medicina nel xx secolo.
Dai trapianti all' ingegneria genetica
pp. VI-198, L. 25.000

Gli abbonati a «La Stampa» hanno diritto a uno sconto del 20% sulle singole opere e potranno acquistarle presso il Salone di via Roma 80 ■ Torino.
I nove volumi della collana «Argomenti di scienze» sono in vendita - per abbonati e non - al prezzo speciale di L. 180.000.
Chi fosse interessato ad acquistarli, potrà richiederli contrassegno all'Editrice La Stampa, Ufficio «Edizioni librarie», via Marenco 32, 10126 Torino (fax 011-655306).

LA STAMPA

I VOLUMI DE «LA STAMPA», DISTRIBUITI DA RCS LIBRI E GRANDI OPERE, SONO IN VENDITA PRESSO LE MIGLIORI LIBRERIE

ESSELUNGA®

Buona Pasqua a Prezzi Corti

FINO AL 29 MARZO

ECCO ALCUNI ESEMPI

Agnello al kg Lire 8800

Agnello posteriore al kg Lire 9800

Riso Flora "Il Classico" 1 kg Lire 2890

Bresaola della Valtellina Rigamonti 80 g Lire 3150 (Lire 3937 all'hg)

Gamberetti cotti sgusciati Esselunga surgelati 500 g Lire 11980

extra oliva Fattoria dell'Ulivo Sagra 75 cl Lire 7190

Grana Padano tranciato al kg Lire 13890

tubetto 150 ml Lire 990 (Lire 6600 al litro)

12 uova fresche Maia 65/70 g Lire 2580

Tonno Rio Mare Profumi all'olio, origano o rosmarino 320 g Lire 4740 (Lire 14812 al kg)

Giardiniera Esselunga aromatizzata aceto di vino 210 g Lire 1290 (Lire 6142 al kg)

Biscotti Amici del Mattino Pavesi Lunette, Gocciole o Cuoricini 500 g Lire 2690

Gelateria Esselunga gusti assortiti, vaschetta 500 g Lire 3380

Oransoda o Lemonsoda fattina 33 cl Lire 490 (Lire 1484 al litro)

Chianti D.O.C.G. Salvanza vino dei colli senesi 75 cl Lire 3590

Whisky Glen 5 anni 70 cl Lire 14840 (Lire 21200 al litro)

Cicorino verde al kg Lire 3450

al kg Lire 890

Ananas al kg Lire 950

SCONTO 50% AI POSSESSORI DI: FIDATY CARD ESSELUNGA

ALCUNI ESEMPI

Colomba Borsari classica o canditi 1 kg L. 7880 sconto 50% Lire 3940

Ovetti di cioccolato Perugotti assortiti 200 g L. 4980 sconto 50% Lire 2490 (Lire 12450 al kg)

Pasta di semola di grano duro Pagani varietà assortite 1 kg L. 1980 sconto 50% Lire 990

Tortellini freschi Esselunga con prosciutto crudo 500 g L. sconto 50% Lire 3770

Salame Finetto Fini al kg L. 25800 sconto 50% Lire 12900

Piselli novelli Fiore Verde Findus; surgelati 1000 g L. 5780 sconto 50% Lire 2890

Burro Formato Contadino 250 g L. 3880 sconto 50% Lire 1940

Besciamella UHT Sterilgarda 500 ml L. 2880 sconto 50% Lire 1440

Acqua minerale naturale Dolomiti Norda 2 litri L. 680 sconto 50% Lire 340

Vini Pasqua Pinot Chardonnay, Chardonnay Prosecco o Sauvignon 75 cl L. 5380 sconto 50% Lire 2690

Pinot-Chardonnay Brut 75 cl L. 6580 sconto 50% Lire 3290

FINO AD ESAURIMENTO SCORTE

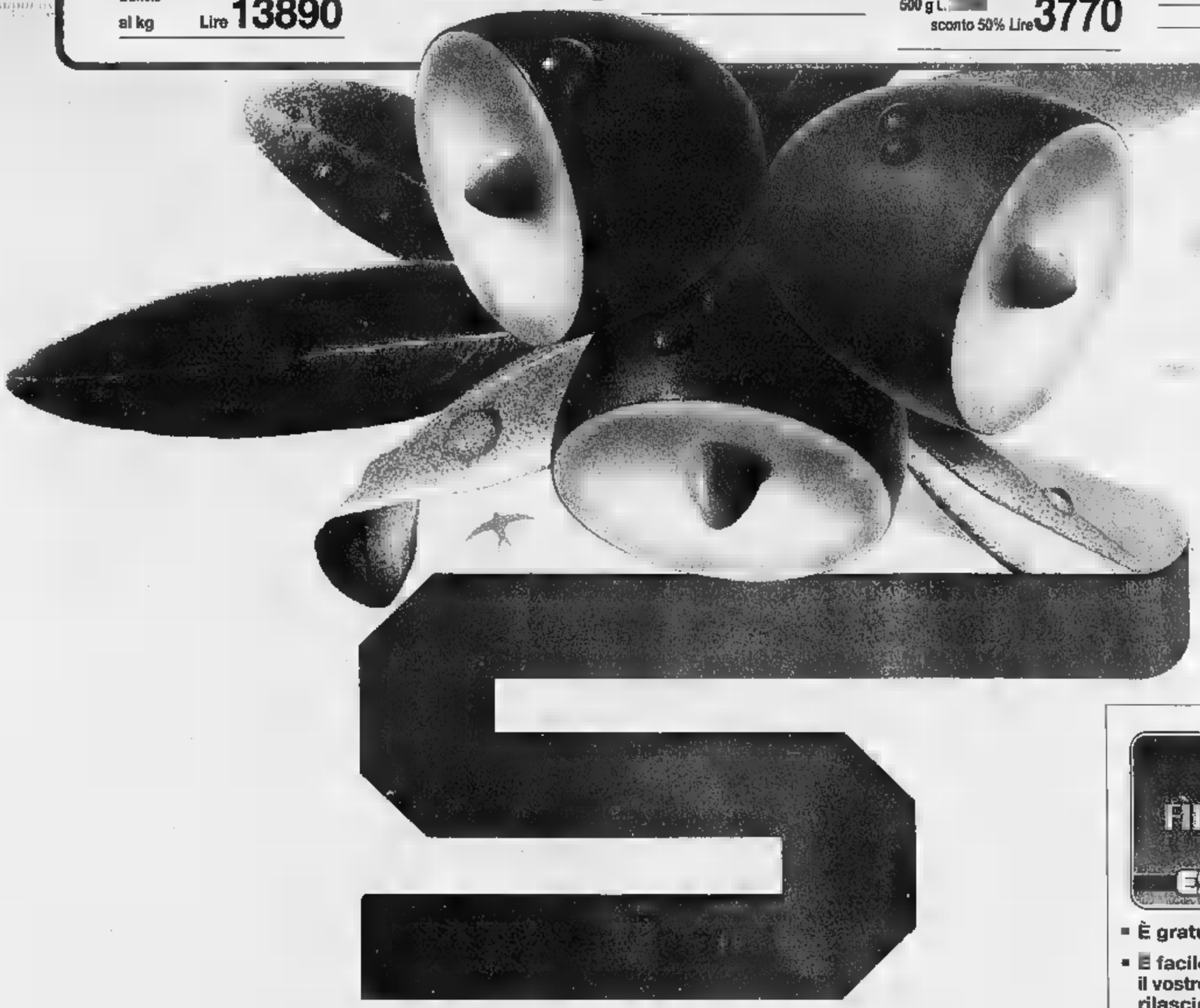

FIDATY CARD ESSELUNGA

- È gratuita scade
- È facile da ottenere presso il vostro supermercato di fiducia: rilascio ed utilizzo immediati
- Tutto l'anno sconti promozioni in esclusiva per i possessori

ARMANDO TESTA SPA

A TORTONA

DAL **15** MARZO

AL **29** MARZO

FINALMENTE È PASQUA

NUOVE SORPRESE IPERISPARMIO.

Ecco alcuni esempi:

[redacted]ST

Burro in rotolo "PREALPI" gr. 250
al kg. L. 8.200
~~L. 2.950~~
sc. 30% **L. 2.050**

Prosciutto cotto "INSUPERABILE BARABINO"
al kg. ~~L. 35.600~~
sc. 15% **L. 30.400**

Insalata russa farcita "GIESSE" kg. 1
~~L. 12.800~~
sc. 30% **L. 8.960**

Vitello tonnato "GIESSE" kg. 1
~~L. 23.900~~
sc. 30% **L. 16.730**

Gamberetti precotti surgelati "SPEAL" gr. 350
al kg. L. 16.428
~~L. 11.500~~
sc. 50% **L. 5.750**

Salmone norvegese preaffettato affumicato "INTERSALMON" gr. 200
al kg. L. 54.600
~~L. 15.600~~
sc. 30% **L. 10.920**

Tonno in olio d'oliva "INSUPERABILE" conf. gr. 80x3
al kg. L. 9.500
~~L. 2.850~~
sc. 20% **L. [redacted].280**

Funghetti champignon "SACLÀ" vasetto gr. 290
al kg. L. 11.621
~~L. 4.500~~
sc. 25% **L. 3.370**

Carciofi spaccati "SACLÀ" vasetto gr. 285
al kg. L. 13.263
~~L. 5.050~~
sc. 25% **L. 3.780**

Olive denocciolate "SACLÀ" busta gr. 75
■ kg. L. 11.200
~~L. 1.050~~
sc. 20% **L. 840**

Grissini tipo Ristorante "SAN CARLO" sacch. gr. 480
al kg. L. 6.146
~~L. 3.950~~
sc. 25% **L. 2.950**

PRIMI PI[redacted]TI

Panna da cucina U.H.T. "CAMPO DEI FIORI" ml. 200
al lt. L. 5.500
~~L. 1.600~~
sc. 30% **L. 1.100**

Besciamella "STERILGARDA" ml. 500
al lt. L. 4.100
~~L. 2.950~~
sc. 30% **L. 2.050**

Ricotta Piacentina "LUDOVICO" kg. 1,5
al kg. L. 3.300
~~L. 7.150~~
sc. 30% **L. 4.950**

Pasta sfoglia arrotolata surgelata "BUITONI" gr. 500
al kg. L. 5.400
~~L. 3.390~~
sc. 20% **L. 2.700**

Pasta ripiena fagottini "BUITONI" gr. 250
■ kg. L. 12.800
~~L. 4.590~~
sc. 30% **L. 3.200**

Cannelloni gratinati "FINDUS" gr. 550
■ kg. L. 8.727
~~L. 6.690~~
sc. 30% **L. 4.800**

Lasagne all'uovo "NONNA AMELIA" gr. 250
al kg. L. 7.440
~~L. 2.190~~
sc. 15% **L. 1.860**

Ravioli al brasato al kg.
~~L. 14.400~~
sc. 20% **L. 11.500**

Pasta di semola di grano duro "AGNESI" sacch. kg. 1
~~L. 2.650~~
sc. 20% **L. 2.100**

Pasta all'uovo "DE CECCO" conf. gr. 250
al kg. L. 6.000
~~L. 1.900~~
sc. 20% **L. 1.500**

Riso Parboiled "BLOND GALLO" scatola kg. 2
al kg. L. 3.000
~~L. 7.500~~
sc. 20% **L. 6.000**

Dadi gusto lusso "LIEBIG" conf. 10 cubetti gr. 110
al kg. L. 12.182
~~L. 1.790~~
sc. 25% **L. 1.340**

[redacted]

Birra "PERONI" bott. cl. 66
al lt. L. 1.638
~~L. 1.350~~
sc. 20% **L. 1.080**

Vino rosso D.O.C. sangue di giuda "MANGIAROTTI" bott. cl. 75
al lt. L. 4.600
sc. 25% **L. 3.450**

Vino rosso D.O.C. dolcetto "BRERO" bott. lt. 1,5
al lt. L. 2.600
~~L. 5.200~~
sc. 25% **L. 3.900**

Vino bianco D.O.C. Cortese "BRERO" lt. 1,5
■ lt. L. 2.600
~~L. 5.200~~
sc. 25% **L. 3.900**

DOLCI

Mascarpone "GALBANI" gr. 500
al kg. L. 8.100
~~L. 5.790~~
sc. 30% **L. 4.050**

Tarteliette alla frutta al kg.
~~L. 19.800~~
sc. 25% **L. 14.850**

Torta Sant' Honorè "FANTASIA DEL DESSERT" gr. 500
al kg. L. 21.700
~~L. 13.600~~
sc. 20% **L. 10.850**

Caffè macinato per espresso, moka "EKAF" conf. 250x2
al kg. L. 13.300
~~L. 8.900~~
sc. 25% **L. 6.650**

VASTO ASSORTIMENTO DI COLOMBE, DOLCI PASQUALI E UOVA DI CIOCCOLATO DELLE MIGLIORI MARCHE [redacted] IL MASSIMO RISPARMIO

SECONDI PIATTI

Braciole agnello surgelate "BRACESCO" kg. 1
al kg. ~~L. 12.500~~
sc. 20% **L. 9.950**

Tranci di storione
al kg. ~~L. 39.500~~
sc. 25% **L. 29.500**

Orate fresche
al kg. ~~L. 25.800~~
sc. 30% **L. 17.950**

VASTO ASSORTIMENTO [redacted] AGNELLI SARDI CON IL MASSIMO RISPARMIO

SECONDI PIATTI

Noce e scamone di vitello a tranci
al kg. ~~L. 25.000~~
sc. 40% **L. 14.900**

Arrosto magro di vitello
al kg. ~~L. 16.500~~
sc. 30% **L. 11.500**

Fesa a tranci di tacchino
al kg. ~~L. 11.450~~
sc. 20% **L. 8.950**

Grana Padano "BONI"
al kg.
~~L. 24.500~~
sc. 30% **L. 17.150**

Brie President "BESNIER" kg. 1
~~L. 13.500~~
sc. 30% **L. 9.450**

SECONDI PIATTI

Parmigiano Reggiano
al kg.
~~L. 27.550~~
sc. 15% **L. 23.400**

CONTORNI

Contorno mediterraneo "FINDUS" gr. 450
al kg. L. 5.777
~~L. 3.750~~
sc. 30% **L. 2.600**

[redacted]

Acqua minerale naturale "S. BENEDETTO" bott. lt. 1,5
al lt. L. 300
~~L. 680~~
sc. 33% **L. 450**

DOLCI

Cannoncini e bignè assortiti "PAD" al kg.
~~L. 23.000~~
sc. 20% **L. 18.400**

Vaschetta di gelato gusti assortiti "CREMERIA MOTTA" gr. 500
al kg. L. 7.900
~~L. 5.700~~
sc. 30% **L. 3.950**

ORARIO CONTINUATO 9.00 - 21.00

LUNEDI 14.00 - 21.00

AP L. TREVISAN

Effettuata comunicazione al Comune competente Ex Lege N. [redacted] Offerte valide dal 15/03/97 al 29/03/97. Salvo esaurimento scorte ed eventuali errori/omissioni di stampa.

CITTÀ COMMERCIALE OASI STRADA PROVINCIALE PER VIGUZZOLO, 2 - TORTONA (AL) Numero Verde **167-265219**

Per la pubblicità su
LA STAMPA
PK
publikompass
Sig. BRUNO CONTI
Agente Publikompass spa
Alessandria Via Vochieri, 60
Tel. (0131) 442.543-442.544

LA STAMPA
ALESSANDRIA
E PROVINCIA
Domenica 23 Marzo 1997 AL 37
Redazione: via Cavour 5, telefono 266.303 / Stampa In: 263.360

ansal
ARGENTERIE SACCO
DAL 1915 IN ALESSANDRIA
VIA GALIMBERTI 44, TEL. 0131.226635
CONFEZIONI BIMBO

Nel pomeriggio ad Acqui e in serata sulla strada per Alessandria, tra Occimiano e Mirabello

Due ragazzi si schiantano in moto

Nel «frontale» con un'auto, in viale Savona, è morto un sedicenne acquese: frequentava l'Istituto «Barletti»
Nell'altro incidente vittima giovane di Casale, impiegato alla «Mussano & Baracco» e milite della Croce Verde

I rottami dell'auto e le vittime: Ugolina Bagnasco 60 anni; il marito Silvio Billia, 64

Scontri fatali a due giovani motociclisti monferrini. Ieri, a poche ore di distanza l'uno dall'altro, sono morti un acquese di 16 anni e un ventitrenne di Casale.

Ad Acqui l'incidente è accaduto verso le 16,30 in viale Savona. Vittima, Marco Marello, che abitava in città, in via Bagni 189. Percorreva il viale a bordo di un'Aprilia, diretto verso il centro, quando, giunto all'altezza di un'autolavaggio, si è scontrato frontalmente con una Punto condotta da Arnkadiusz Marchelski, 22 anni, via Marconi 38.

Marco Marello è stato sbalzato a terra, battendo violentemente il capo sull'asfalto. Dal vicino ospedale civile è giunta un'ambulanza del Servizio di emergenza territoriale che ha trasportato il giovane al pronto soccorso. Purtroppo è morto pochi minuti dopo il ricovero a causa dello sfondamento della base cranica, nonostante che al momento dell'incidente indossasse casco integrale.

In breve molti suoi amici si sono radunati all'inizio della rampa di accesso al pronto soccorso per sapere notizie. «Non è vero, non è possibile che Marco sia morto così» diceva disperato un ragazzo.

Marco Marello frequentava l'Itis «Barletti» di corso Carlo Marx. Suo padre, Roberto, è stato per molti anni di amministratore di condominii ad Acqui che ad Ovada; sua madre, Perla Campogrande, è casalinga. Per il momento non è stata fissata la data dei funerali: bisogna attendere il nulla osta della magistratura che ha aperto un'inchiesta. I rilievi sono stati eseguiti dalla Polizia municipale di Acqui.

L'altro incidente poco prima delle 20. Si è schiantato in moto, sulla statale tra Occimiano e Mirabello, Gianluca Manetti, 23 anni, di Casale. Sul posto è intervenuta l'ambulanza del «118», ma il medico non ha potuto far altro che constatare il decesso del ragazzo.

Non si conosce ancora la dinamica dell'incidente, che i carabinieri del Nucleo Radiomobile di Casale stanno impegnati a ricostruire. Pare che il ragazzo, a bordo di una motoretta, sia finito contro un'auto e sia quindi caduto riportando ferite mortali. Illese le altre persone coinvolte nello scontro. Rallentato il traffico sulla statale per oltre un'ora.

Il giovane era molto conosciuto a Casale. Abitava in un condominio di via Rottigni, a Porta Milano, con il padre (già impiegato dell'usl e da qualche tempo titolare di un'attività in proprio), la madre, una sorella e un fratello. Quest'ultimo, Diego Marello, si era candidato alle elezioni provinciali nell'aprile '95 nelle file del partito popolare di Buttiglione.

Gianluca, dopo aver conseguito il diploma di ragioniere all'istituto tecnico Leardi, aveva trovato lavoro come impiegato nell'impresa «Mussano & Baracco» di Frassineto. Dopo la lunga militanza all'oratorio, svolgeva anche attività di volontariato: da alcuni anni era milite della Croce Verde.

La notizia, che si è diffusa in serata, ha provocato profondo cordoglio tra i molti ragazzi del Casalese: Gianluca era stimato per la sua umanità e generosità.

Gianluca Ferrise

Il giovane di Acqui, Marco Marello

Scontro sulla Statale 30

Due coniugi di Cengio deceduti nel giro di due ore, all'ospedale

ACQUI TERME. L'altro incidente, in cui hanno perso la vita due coniugi savonesi, è avvenuto verso le 13,30, sulla statale della Val Bormida, in regione Madonnalta (nei pressi del supermercato Bennet). Le vittime sono Silvio Billia, 64 anni, e Ugolina Bagnasco, di 60, che abitavano in via Marconi 45 a Cengio. La coppia, con una Fiesta, stava rientrando a casa. L'auto, giunta all'altezza di un breve rettilineo seguito da un'ampia curva, ha invaso la corsia opposta. In quel momento arrivava una Y10, alla guida Marino Gamalero, 40 anni, Cassine, strada Valguglioglio 7. Un urto frontale. Sul posto arrivavano i vigili del fuoco di Acqui e alcune ambulanze della Croce Rossa, che trasportavano i tre feriti al vicino ospedale. Le condizioni di Ugolina Bagnasco apparivano disperate: cessava di vivere verso le 14,30. Il marito veniva sottoposto ad un delicato intervento chirurgico: anche lui non è riuscito a riprendersi e spirava verso le 16,30. Invece Marino Gamalero è stato ricoverato al reparto di traumatologia con prognosi di 40 giorni.

Sull'auto dei due pensionati, al momento dell'incidente vi erano due damigiane di vino. Probabilmente, vista la bella giornata, Silvio Billia e sua moglie, avevano deciso di venire nell'Acquese per fare provvista. La notizia della morte dei due coniugi ha destato viva commozione a Cengio, dove Ugolina Bagnasco, per molti anni, ha gestito un negozio di merceria.

Le due auto coinvolte nell'incidente sono state poste sotto sequestro. Sulle cause della tragica sbandata la Polizia stradale di Acqui ha avviato indagini, poi riferirà alla magistratura. Per fissare i funerali si attende l'autorizzazione della Procura.

[g. l. f.]

Ieri due a Novi. Trasferita anche una famiglia

Albanesi, è psicosi per eventuali arrivi

Non si placa la psicosi per l'arrivo di profughi albanesi in provincia. E ancora ieri da prefettura e questura sono arrivate smentite a notizie incontrollate su trasferimenti di rifugiati. In mattinata, ad esempio, una troupe televisiva si è recata in stazione ad **Alessandria** per filmare l'arrivo dei profughi. L'attesa però è stata vana.

Non è escluso che la situazione cambi, se dovessero giungere in Puglia altri transfughi. Ma fino a ieri nell'Alessandrino ufficialmente risultava giunta soltanto una famiglia albanese della «ondata»: all'Ufficio stranieri spiegano che si è ricongiunta con un parente già abitante in provincia.

Due albanesi sono stati però segnalati a **Novi** dai dipendenti dell'Ufficio stato civile del Comune, a cui gli esuli si sono rivolti per informazioni. Si ipotizza che gli extracomunitari siano ospiti delle famiglie albanesi che vivono a Novi, ma non si conosce la località di provenienza e non si sa se abbiano il permesso di soggiorno. Intanto, anche ieri è stato ribadito che la caserma «Giorgi» non ospiterà profughi. Croce Rossa e carabinieri hanno ricevuto ampie rassicurazioni in tal senso.

Ancora tensione, poi, a **Casale**, dove circolano le voci più disparate: dalla richiesta di verifiche sanitarie avanzate all'Usl (ma smentite dal responsabile dottor Angelo Mancini) nella caserma «Mazza», al Valentino, alla presenza di operai nell'edificio per la sistemazione delle strutture che sei anni fa i profughi allora giunti in città avevano demolito. L'altra sera in Comune si sarebbe dovuto discutere un ordine del giorno presentato da An che impegnava sindaco e giunta a mettere in atto tutte le manovre possibili per scongiurare l'assegnazione di altri profughi a Casale. Dopo una riunione dei capigruppo, la discussione è stata rimandata a domani. **[r. al.]**

Irruzione dei carabinieri: nel locale 12 ragazze. La «mente» era Peppino Roma

Sesso, donnine e séparé: tre arresti

Sotto sequestro il «Black Jack» di spalto Borgoglio

ALESSANDRIA. Sesso, donnine e séparé. Erano gli ingredienti principali dell'attività di un'organizzazione che, con la copertura di un locale notturno, il Black Jack di spalto Borgoglio 89, ora sotto sequestro, secondo i carabinieri aveva organizzato un redditizio giro di prostituzione. Lo hanno smantellato, dopo un paio di mesi di indagini, i militari del nucleo operativo e radiomobile della compagnia, agli ordini del capitano D'Amaro. L'altra notte c'è stata un'irruzione e sono stati sorpresi una dozzina di donnine e diversi potenziali clienti.

In carcere, in esecuzione di altrettanti ordini di custodia cautelare firmati dal gip Perelli, su richiesta del pm Maresca, sono finite tre persone: Giuseppe Roma, 58 anni, di Torregarofoli, già noto per analoghi precedenti, principale accusato, e due suoi collaboratori, Massimo Diamanti, 30 anni, via Maggioli, e Marco Ferretti, 46, via Rivolta 42. Per tutti l'accusa è di favoreggiamento e sfruttamento della prostituzione. A conclusione delle indagini, i carabinieri avevano inviato un dettagliato rapporto al magistrato, che ha emesso gli ordini di custodia cautelare. L'altra notte è stato così deciso il blitz, al quale hanno partecipato anche militari del Cristo e di Spinetta Marengo.

Il night club «Black Jack» e Peppino Roma considerato la «mente» del giro di prostitute

Al Black Jack l'attività era ben suddivisa fra le normali prestazioni offerte da un night club e la possibilità di incontri sessuali. Al locale si accede scendendo una scala interna. Sulla sinistra il bancone del bar e di fronte la sala dove, pagando circa trenta mila lire, era possibile invitare al tavolo una delle dodici «entraineuses», italiane, sudamericane e slave. Per ottenere una prestazione particolare, hanno ricostruito i militari, il cliente doveva invece contattare «Peppino», cioè Giuseppe Roma, il quale, concordato il pagamento (dalle 100 alle 130 mila lire), metteva a disposizione il proprio ufficio, attrezzato appositamente con due divani separati da un armadio.

Per ogni «donnina» era predisposta una scheda sulla quale Giuseppe Roma annotava con una X l'avvenuta prestazione, in media quattro o cinque per notte. Per chi andava oltre era previsto anche una sorta di premio di produzione. Fra i clienti, operai, impiegati e commercianti e anche un paio di professionisti che non disdegnavano le quote «popolari» praticate nel separé.

Roberto Scagliotti

CANTINA MARANZANA
Soc. Coop.r.l.
VINI D.O.C. PIEMONTESI
Dalle nostre colline alla Vostra tavola, la tradizione dei nostri vini.
Vendita diretta di vini D.O.C. e D.O.C.G.
sia in bottiglia che in damigiane.
Orario di apertura nuovo centro vendita al dettaglio
"LA CANTINETTA DEL CONSUMATORE"
dal lunedì al sabato: 8-12 / 14-18
domenica mattina: 9-12
giorno di chiusura: domenica pomeriggio
Via S. Giovanni, 20
Tel. 0141-77927 - Fax 0141-777287
"La Maranzana"

MARANZANA (AT)

Cgil e Uil chiedono al sindaco di indirlo, in base allo Statuto comunale

Armi ai vigili? «Referendum»

E in commissione scontro con le opposizioni sugli articoli del nuovo regolamento di polizia municipale che prevedono l'armamento. Slitta così il dibattito in Consiglio

ALESSANDRIA. «Pensi che il vigile urbano debba essere armato per svolgere il suo lavoro?». Questo l'interrogativo al quale dovrebbero rispondere gli alessandrini in un referendum che i sindacati della funzione pubblica di Cgil e Uil rivolgendosi al sindaco Francesca Calvo chiedono venga indetto. Richiesta formulata in base allo statuto comunale che consente agli organismi associativi di proporre il referendum al sindaco di deciderlo. I sindacati più volte hanno già espresso netta opposizione all'idea di armare la Polizia municipale.

In commissione Affari costituzionali presieduta da Giampiero Aimone sta concludendosi l'esame del nuovo regolamento della Polizia municipale: settanta articoli, tre dei quali, dal 61 al 64, prevedono appunto l'armamento dei vigili. L'assessore alla Polizia municipale Dario Pavanello, l'appoggio di sindaco e giunta, ed il comandante dottor Pier Giuseppe Rossi definiscono indispensabili le armi se si vuole che i vigili urbani svolgano un servizio di controllo sul territorio, in particolare per combattere una microcriminalità sempre più dilagante.

Ma le opposizioni nell'ultima seduta della commissione, esaminando proprio gli articoli 61, 62, 63 e 64, hanno ribadito quando già sostenuto durante le precedenti riunioni: quel compito spetta alle forze dell'ordine, quindi se si ravvisa la necessità di rafforzarle lo si dovrà caso mai chiedere a chi di dovere. «Armare i vigili - ha ribadito nella seduta di venerdì della commissione il consigliere Aldo Rovito di An - significherebbe invece creare una quarta forza di polizia, assurda». E contrari si sono anche detti l'indipendente Umberto Rossini ed il pidiessino Giovanni Gardini, ex sottufficiale del corpo, che ha ricordato tre episodi in Italia di vigili armati; avendo sparato, hanno ucciso degli innocenti.

Mentre il capogruppo del pds Paolo Bellotti, annunciata la richiesta di referendum presentata sempre venerdì da Cgil e Uil, ha proposto di sospendere ogni decisione in attesa di sapere se ci sarà la consultazione popolare. L'approvazione del nuovo regolamento era già all'ordine del giorno del Consiglio comunale di lunedì, non essendo stato ultimato l'esame in commissione Affari istituzionali il punto non verrà discusso, mentre nulla ancora si sa sull'eventuale referendum.

Franco Marchiaro

CONTRARI A NOVI

«Al massimo il manganello»

NOVI LIGURE. I «civichi» novesi non verranno dotati di armi. E' questo l'orientamento dei rappresentanti della commissione Viabilità e Trasporti (presieduta da Francesco Giannattasio, di Forza Italia), che si sono incontrati l'altra sera con il comandante del Corpo di Polizia municipale, Gianfranco Bergaglio. La commissione chiederà alla giunta di individuare precisione i compiti dei vigili urbani, privilegiando l'attività di controllo del traffico e i servizi meno rischiosi.

Con ogni probabilità, le pattuglie degli agenti opereranno più alla Barbellotta, lasciando a carabinieri e poliziotti l'incarico di arginare il fenomeno della prostituzione. In tema di armi, gli stessi vigili sono divisi: è emerso che gradirebbero la pistola, o almeno un manganello, gli operatori vicini al sindacato autonomo Sulpm, mentre non dello stesso avviso i «civichi» che si riconoscono nelle organizzazioni confederali. La commissione ha comunque ribadito la contrarietà all'armamento, è ha invece proil massimo impegno affinchè venga adeguata la pianta organica dei vigili novesi. [m. d.]

Lega Nord

Un congresso verso le elezioni

ALESSANDRIA. La Lega nord guarda con anticipo alle elezioni amministrative di autunno, quando dovranno essere rinnovati anche sindaco e Consiglio comunale alessandrini. Così, su invito del segretario della zione cittadina Maurizio Grassano, molti militanti si sono riuniti nella sala dell'Hotel Lux, presenti il sindaco Francesca Calvo, la giunta, l'onorevole Tino Rossi e il segretario provinciale Fraccaro.

«Abbiamo rilevato una grandissima disponibilità ad impegnarsi - dice Grassano - è sono costituite una di commissioni (lavoro, sanità, urbanistica, territorio ed altre) che redigeranno piani di lavoro che la base del nostro programma elettorale». Diversi comizi, per dare la massima visibilità al movimento, verranno tenuti in piazzetta della Lega. Secondo Grassano, infine, la Lega si impegna a vincere nelle diverse città dove si presenta «per far crescere la coscienza padana, perché questo deve es- il nostro impegno». [f. m.]

Regali McDonald's per chi porta i tagliandi «plus»

Jurassic, classifica «calda» torna in corsa anche Sara

Sara Francesca Giacobone

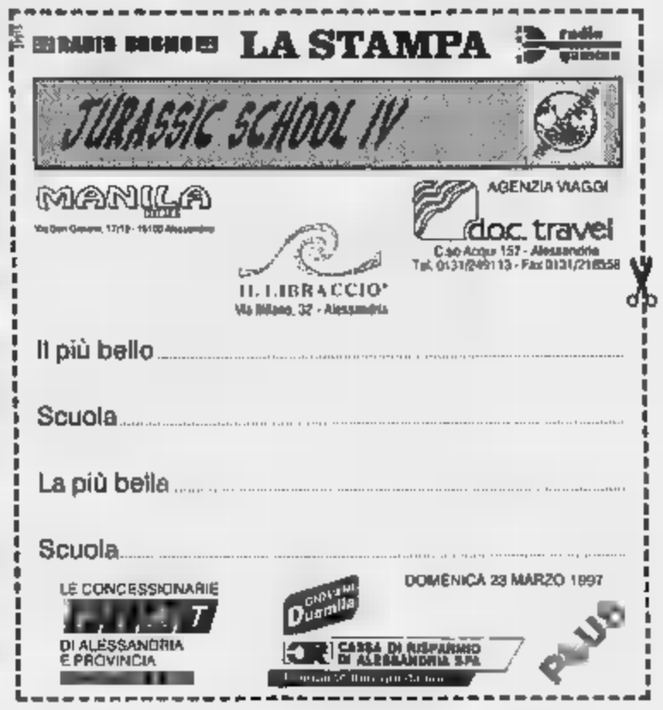

ALESSANDRIA. Il primo tagliando plus, pubblicato lo scorso giovedì, ha scatenato i concorrenti del referendum «Jurassic school IV».

Sono stati centinaia i coupons recapitati infatti nella redazione de «La Stampa» e alle emittenti alessandrine radio Cosmo e Gamma. Si fa sempre più accesa la «caccia» alla Cinquecento offerta dalle concessionarie Fiat e al viaggio a Cuba di Doc Travel.

Duplice il motivo che ha determinato questa super-attività. I tagliandi infatti valevano doppio e offrivano l'opportunità di spiccare un gran balzo in classifica. Anche per chi votava (e non solo per gli aspiranti ai titoli «miss» e «mister») c'era in quest'occasione un valido incentivo: i «gadget» McDonald's, felpe, t-shirt, spille e altro.

Per accaparrarseli era indispensabile portare i coupons soltanto nella sede di radio Cosmo Gamma, in via Marsala 20: l'opportunità è ora valida, sino a giovedì.

Chi messo da parte un cospicuo numero tagliandi plus è quindi invitato a consegnarli entro quella data alle due emittenti, se vuole essere ricompensato con uno degli omaggi offerti dal «re degli hamburger».

La classifica aggiornata sarà pubblicata, come ormai consuetudine, La Stampa di giovedì, ma qualche indiscrezione si può già far trapelare.

Innanzitutto, Monica Pasino e Manuel Giannini restano leader: rispetto alla classifica di metà settimana, la ragazza alessandrina (che è anche leader assoluta della graduatoria) ha oltre 500 voti in più, mentre per Manuel l'incremento è esattamente di 412 preferenze.

Rilevante il balzo in avanti di Sara Francesca Giacobone, che da qualche settimana stava alla finestra: per lei sono stati 399 i nuovi voti, ora è nuovamente in corsa per il podio tra le «miss».

Altri buoni risultati parziali stati fatti segnare da Alice Guernier (265 nuovi couponsl, Adamo Demetri (236) e Alessandro Balza (210).

E un plico di schede che votavano in tandem Demetri e Anny Loreley Guzman è stato recapitato in extremis.

Intanto giovedì, nell'appuntamento «On the air» del pomeriggio su radio Cosmo e Gamma, gli ospiti saranno i Negrita, che parleranno del loro nuovo cd, «XXX», dove c'è più rock melodico rispetto al blues, r'n'b e rock'n'roll degli esordi. [b. v.]

Si rifece il guardaroba nella boutique

Truffò «Armani» e fuggì in Sicilia

ALESSANDRIA. La truffa era congegnata bene, tant'è che riuscì in pieno. Ma l'autrice, Serafina Baretta, 44 anni, già abitante in via Solavo, fu subito identificata (aveva esibito la propria patente di guida) ed ora è stata condannata a 8 mesi di reclusione senza benefici di legge in considerazione dei suoi precedenti penali. Difficile dire, però, se sconterà la pena e se pagherà i danni, come ha stabilito il pretore Cinzia Miniotti: infatti due giorni dopo il colpo - il 21 novembre '93 - in aereo si è trasferita in Sicilia e non si sa dove vive.

Prima di partire la donna volle rifarsi il guardaroba, per di più capi firmati. Così il 19 novembre di quattro anni fa - era un venerdì - andò alla boutique «Armani» di corso Roma: girò nei vari reparti, fece le prime scelte, ritornò il giorno dopo, acquistò giacche, giubbotti e jeans per tre milioni e 650 mila lire e chiese di pagare un assegno.

Marco Novelli, preposto alle vendite della nota griffe, non fu molto entusiasta per due validi motivi: si trattava di una cliente del tutto occasionale essendo sabato era possibile fare il benchè minimo controllo bancario, ma la donna fu molto convincente. Esibì la propria patente di guida, disse che non poteva assolutamente tornare il successivo lunedì, perchè quelgiorno partiva per la Sicilia dove si recava in visita ai figli.

Mostrò il biglietto dell'aereo, perfettamente in regola, fece vedere, pur senza alcuna ostentazione, una piccola manciata di gioielli che aveva in borsa.

A quel punto Marco Novelli accettò l'assegno e consegnò la merce. Due giorni dopo, mentre Serafina Baretta volava al Sud, mise all'incasso l'effetto: il conto era stato estinto da mezz'ora. Al processo celebrato in pretura, Marco Novelli si è costituito parte civile con Giorgio Romagnolo; il legale ha chiesto e ottenuto il risarcimento danni più le spese, ma, per ora, è solo una magra consolazione.

Emma Camagna

Eletto il consiglio d'amministrazione con 16 conferme su 21

Cinque volti nuovi all'Aov

Il più votato dagli orafi valenzani è stato il presidente uscente, Terzano Probabilmente verrà confermato. Dopo Pasqua le nomine dell'esecutivo

VALENZA. E' stato eletto il nuovo consiglio d'amministrazione dell'Associazione orafa valenzana. Ricalca grandi linee quello precedente: i 16 candidati uscenti, sono stati tutti confermati e sono solo 5 i nomi nuovi: Pietro Boccalatte, della Bidiamond; Marco Borsalino, della ditta omonima, che si occupa di diamanti; Bruno Guarona della Bibigi di S. Salvatore; Ivano Buzio della Luciano Buzio & C; Simona Magno della Magno & C.

Le operazioni di voto si sono concluse l'altro pomeriggio, con una percentuale di votanti del 48 per cento, pressochè uguale alle precedenti tornate. Subito dopo, la commissione elettorale composta da Aldo Arata, Ginetto Balzana, Giampiero Bianco, Giulio Ponzone e Andrea Raccone ha iniziato lo scrutinio, che si è concluso in serata. Nessuna scheda nulla, pochissime le annotazioni dei votanti riguardanti nominativi diversi da quelli proposti. Questi i 21 componenti del nuovo Consiglio: Lorenzo Terzano, presidente uscente, ha ottenuto 169 preferenze; Paolo Acuto 135; Daniele Api, presidente Aov Service, 132; Gian Luigi Cerutti 115; Laura Canepari, presidente Fin.Or.Val., 111; Vittorio Illario 110; Roberto Mangiarotti 100; Luca Lunati 98; Marco Borsalino 97; Fabri- Cantamessa 95; Simona Magno 95; Antonio Dini 94; Mauro Bonetto 90; Fabrizio Grassi 88; Bruno Guarona 88; Giampiero Arata 85; Pietro Boccalatte 82; Giuseppe Verdi 80; Sergio Gubiani 76; Paolo Amisano 72; Ivano Buzio 70. Primo degli esclusi è Rosy Ruggiero.

Lorenzo Terzano, presidente uscente

Tra i revisori dei conti, eletti come effettivi: Rino Taverna, 151 preferenze; Sergio Cecchettin 115; Gianni Mattacheo 107; come supplenti: Giovanni Giacometti 89; Giordano Zanon 71.

Il consiglio, che resterà in carica nel triennio 1997-1999, si riunirà subito dopo Pasqua per l'elezione dell'esecutivo.

Lorenzo Terzano, che ha ottenuto un grosso successo personale, ha probabilità di essere confermato alla guida dell'Associazione orafa. «Sono soddisfatto, perché tutti i componenti dell'ex esecutivo hanno visto premiato il loro lavoro - commenta il presidente -, segno che la strada intrapresa è quella giusta». [r. c.]

Domande entro il 26

Borse di studio per fare da volontaria Cri

ALESSANDRIA. Per il terzo anno, il gruppo volontari del soccorso della Cri ha indetto un concorso per tre borse di studio in ricordo di Emilia Rossi, giovane volontaria della Croce rossa morta in servizio, in un incidente stradale. Il concorso è rivolto agli studenti del triennio scuola media superiore e si propone di sensibilizzare i ragazzi sul volontariato, particolare quanti sono in condizioni precarie e necessitano di assistenza materiale morale.

Gli studenti interessati dovranno presentare domanda di partecipazione al preside della propria scuola entro mercoledì 26. La prova si svolgerà il 12 aprile, all'Ateneo, e consisterà nello svolgimento di un tema sul volontariato. Il titolo sarà scelto l'8 aprile. Esaminerà gli elaborati una commissione formata dal presidente della Cri da un docente di lettere per ogni istituto.

Al primo classificato andrà una borsa di studio da mila lire, al secondo da 400 mila lire al terzo da 300 mila. [r. sc.]

LETTERE AL GIORNALE

Il sindaco assicura che i cani stanno bene

In relazione alla lettera dal titolo «Acqui, chi aiuterà quei tre cani?», a firma della signora Anna Pierre di Acqui, questa amministrazione comunale precisa che il caso esposto dalla scrivente da tempo è già stato oggetto da parte del Comune di una serie di segnalazioni al servizio veterinario dell'azienda sanitaria regionale. Questa ha riscontrato che i tre cani di proprietà del signor M. C. sono tatuati e regolarmente iscritti all'anagrafe canina. Inoltre dalla relazione del servizio veterinario non emerge una situazione tale che possa giustificare l'emissione un'ordinanza sindacale al fine di affidare gli animali in oggetto alle cure del canile comunale, in quanto dai controlli effettuati dai veterinari dell'Usl, non è stato riscontrato che i tre cani siano stati oggetto di maltrattamenti. Per altre delucidazioni, la signora Pierre, può rivolgersi ai competenti uffici comunali, per verificare quanto è stato effettivamente tempestivamente fatto, in relazione a quanto da lei esposto, nell'accorata quanto ingiustificata lettera, non è servita ad altro che a gettare discredito sull'operato dell'amministrazione comunale.

Bernardino Bosio
sindaco di Acqui

PropostAl ringrazia per la collaborazione

A seguito del grande della manifestazione di domenica nella Cararola, «PropostAL» ringrazia i proprietari dei cortili per il permesso e tutti i residenti. Grazie ai musicisti, agli artisti, agli espositori, agli amici del museo di Valle S. Bartolomeo, alla società per l'architettura, alla scatola magica e soprattutto a tutta la gente. E ancora a Rosadell'impresa edile «Erredue», agli amici che ci hanno offerto le torte, al C.s.a. Subbuglio, ai pochi ma valorosi sponsor (Music Shop), cartoleria Tasso, bar Giglio, elettronica Fiorito, calzoleria Sansone, circolo Tira Busson), alla Provincia ed agli organizzatori della festa medioevale di Cassine.

PropostAL
Alessandria

NUMERI UTILI

GUARDIA MEDICA

Alessandria: 265.000. **Acqui:** 57.775; **Casale:** 434.111; **Castellazzo B.:** 270.027, **Castelnuovo S.:** 856.753; **Cerrina:** 943.423; **Felizzano:** 791.616/7. **Gavi:** 842.551; **Novi:** 33.21; **Ovada:** 81.777; **S. Sebastiano C.:** 786.209, **Serravalle S.:** 636.129; **Tori** 86.51; **Valenza:** 959.111.

AUTOAMBULANZE

Alessandria: Croce Rossa 252.242; Croce Verde 252.255.
Acqui T.: Croce Rossa 322.300; Croce Bianca 323.333.
Arquata S.: Croce Verde 636.430.
Bassignana: Avis 926.641.
Borgo S. Martino: Cri 429.829.
Bosco Marengo: Assp 270.027.
Cabella L.: Croce Rossa 67.300.
Cassine: Croce Rossa 714.433.
Casale M.to: Croce Rossa 452.258; Croce Verde 453.310; Misericordia 781.010.
Castellazzo B.: Assp 270.027.
Castelnuovo B.: Croce Rossa 823.535.
Cerrina: Croce Rossa 946.030.
Felizzano: Croce Verde 791.616/7.
Novi: Croce Rossa 642.263.
Murisengo: Croce Verde 993.677.
Novi L.: Croce Rossa 20.20.
Ovada: Croce Verde 80.420.
Pontestura: Croce Rossa 486.868.
Ponzano: Croce Rossa 927.317
Ponzone: Croce Rossa 322.300.
S. Salvatore: Croce Rossa 233.050.
S. Sebastiano C.: Cri 786.666.
Serravalle S.: Croce Rossa 65.176.
Tortona: Croce Rossa 811.333.
Valenza: Avis 924.060.
Vignale: Croce Rossa 933.340.
Vignole: Croce Rossa 67.300.
Villalvernia: Croce Verde 0337-248202.
Voghera: Croce Rossa 45.666.

FARMACIE DI TURNO

Oggi ad **Alessandria** è di turno la farmacia Danovi, c. Roma 132 (251.353), aperta dalle 9 alle 12,30 e dalle 15,30 alle 19,30. Per farmaci e ossigeno, su prescrizione medica urgente, svolge servizio a serrande abbassate dalle 12,30 alle 15,30 e dalle 19,30 alle 9 del giorno successivo. Negli altri comuni le farmacie turno svolgono anche servizio di reperibilità.
Acqui: Caponnetto, c. Bagni (322.556).
Casale: Fabria, v. Sangiorgio 25 (452.150).
Novi: Modena, Giovanni XXIII 5 (21.66).
Ovada: Gardelli, c. Saracco (80.224).
Tortona: Bidone, v. Emilia 190 (815.731).
Valenza: Raselli, v. Cavour 68 (941.305).

PRONTO SOCCORSO

Alessandria: 206.537 e, Infantile, 202.224; **Acqui:** 777.211; **Casale:** 434.225; **Novi:** 322.211; **Ovada:** 82.61; **Tortona:** 865.227; **Valenza:** 959.111.

STATO CIVILE

ALESSANDRIA

NATI. Mattia Merenda, Alice Santangeletta, Chiara Lopez, Marco Balucrezia Scerbo, Federico Falanga, Riccardo Sacchi, Riccardo Contiero.

Gian Carlo Boccalon, aulista, Margherita Amelotti, impiegata; Achille Tocco, operaio, Elida Colonna, impiegata
MORTI. Pietro Boveri, Attilio Campo, Luigina Ottenga, Maria Vergagni, Sebastiano Salvà, Alfredo Gasparino. [r. c.]

ATTIVITA' AMMINISTRATIVA

Due nuovi autobus, già acquistati attesa d'immatricolazione, per entrare in servizio a **Valenza**. L'Azienda municipalizzata valenzana è sul punto assicurarsi anche mezzo stazza minore per il centro storico. [r. c.]

Domenico, Rita, Roberto Ravier sono vicini ad Angela Balladore e famiglia per l'immatura scomparsa del

dr. Siro Medagliani

— Napoli, 20 marzo 1997.

I Dipendenti della Ditta Balladore Carlo & Figlio prendono parte al dolore della dr.ssa Angela Medagliani e famiglia per l'improvvisa scomparsa del fratello

dr. Siro Medagliani

— Quargnento, 20 marzo 1997.

DA NON PERDERE

EDITORIA

La fiera del libro per ragazzi

Alla scuola elementare Zanzi di Alessandria da domani mercoledì dalle 15,30 alle 18,30 «Fiera del libro per ragazzi» con la possibilità per tutti di scoprile novità della letteratura dedicata all'infanzia. [r. sc.]

CAI E DLF

Domani all'Ambra: l'Himalaya

Il Cai e il Dopolavoro ferroviario Alessandria propongono una serie di «Incontri sulla montagna». Domani alle 21 al cinema Ambra in viale Brigata Ravenna 8 Gianfranco Fasciolo commenterà le diapositive sull'Himalaya. [r. c.]

COLLOCAMENTO

Cercasi impiegati e bidello

Domani alle 10,30 chiamata all'ufficio del collocamento di Novi per due impiegati e un bidello. [m. pu.]

MUSEO

Storia e strumenti antichi

Oggi il museo di storia naturale e del «C'era una volta» a Valle San Bartolomeo resterà aperto dalle 9 alle 12 e dalle 15 alle 20. [s. m.]

Si riunisce la circoscrizione

Domani sera alle 21 in via Gozzo 3 a Spinetta Marengo riunisce la circoscrizione della Fraschetta per discutere dell'alta velocità. [m. pu.]

INCONTRI

Incontro con Chiara Acciarini

Domani pomeriggio alle 16 al salone della Camera del Lavoro di Alessandria incontro con l'onorevole Chiara Acciarini organizzato dal Coordinamento precari e dai sindacati Cgil Cisl Uil. [r. sc.]

Conferenza su Marengo

L'istituto della storia del Risorgimento promuove per domani alle 18 nella sala società del Casino in via Mazzini 59 ad Alessandria una conferenza del professor Guido Ratti sul tema «Marengo». [r. c.]

Il vescovo: «Risposta della fede alla violenza e al dolore»

Duemila alla fiaccolata sul «tragico cavalcavia»

Un momento della fiaccolata. Con pullman e auto sono arrivati giovani da tutta la diocesi che si estende su tre regioni

TORTONA. Tanto dolore e tanta commozione - ma anche un'immensa speranza - aleggiavano intorno al lunghissimo corteo di giovani che, ieri sera, illuminato da centinaia di fiaccole, dalla chiesa parrocchiale di Torre Garofoli ha percorso strada Cerca, ha sostato in silenzio sul tragico cavalcavia da dove fu lanciato il sasso che uccise la povera Maria Letizia Berdini, poi ha invaso gli esigui spazi che circondano il piccolo, suggestivo santuario della Madonna Cavallosa, dov'era ad attenderli il vescovo Martino Canessa. Oltre duemila i partecipanti, giunti sul luogo una decina di pullman, e tantissime auto, provenienti da tutte le parrocchie di una diocesi che abbraccia aree di Piemonte, Lombardia e Liguria. «Il raduno - hanno precisato all'Azione Cattolica di Tortona - è stato organizzato, come negli anni precedenti, in occasione della Giornata mondiale della Gioventù. Di solito, nella nostra città, si svolge in cattedrale, dopo la fiaccolata per le vie cittadine: stavolta però non potevamo ignorare che vicino a noi è successa quella tragedia assurda e atroce. Ecco il perché della scelta di incontrarci in quel luogo e di camminare su quella strada». Mons. Canessa ha ribadito: «Questo è un modo cristiano per dare la risposta della fede e della speranza alla violenza, al dolore». [e. pir.]

Dopo la discussione in Consiglio, attesa la decisione del provveditore

Scuole, il rebus dei «tagli»

Lo Snals: siano mantenute tutte con i risparmi derivati dalla soppressione dei corsi di recupero. Ma intanto Roma mette fretta, benché non abbia inviato il testo del decreto

ALESSANDRIA. Le scuole sia- salvate grazie ai risparmi previsti dalla soppressione dei corsi di recupero. Questa la proposta, un po' provocatoria, della segreteria provinciale del sindacato Snals (segretario Santo Bello), all'indomani della seduta del Consiglio scolastico che ha discusso il «piano tagli».

Un piano, per altro, su cui l'ultima parola spetta al provveditore Carlo Raimondo, costretto a decidere entro pochi giorni senza però avere certez- sui criteri. Una situazione «all'italiana»: il ministero sollecita a far presto, altrimenti non si possono «fare gli organici» e l'anno scolastico '97-98 rischia di partire in ritardo (come al solito); d'altro canto il ministero stesso non ha finora fornito il testo del decreto «applicativo» sulla razionalizzazione, ma solo tre bozze in contraddizione l'una con l'altra.

Il Consiglio scolastico ha votato un ordine del giorno di forte critica, ma tant'è bisogna andare avanti. Ed è difficile che il piano che alla fine il provveditore invierà a Roma preveda meno tagli di quelli votati a maggioranza dal Consiglio, anzi. «Il ministero aveva chiesto informalmente (con una telefonata; ndr) al provveditore di sopprimere, tra l'altro, sette medie - dice Adriano Marchegiani della Cgil scuola - Noi le abbiamo ridotte a due». Ma il parere del Consiglio è vincolante solo per le priorità, non per il numero: da Fubine, a Villaromagnano rischiano dunque ancora tutte.

Lo Snals poi fa presente che il Tar aveva bocciato l'anno scor- la soppressione dell'elementare di Gavi. Il Consiglio, de resto, ha raccomandato di non procedere a soppressioni contrarie alla legge e al diritto allo studio. Ma allora dove tagliare?

Inoltre c'è il problema della «sistemazione» delle superiori. Ancora lo Snals definisce «discutibile» l'accorpamento, approvato dal Consiglio scolastico, del liceo scientifico di Acqui (16 classi preside titolare) all'Isa Ottolenghi (sole 11 classi, sprovvisto attualmente preside di ruolo). Ribatte Marchegiani: «Ma in nessun'altra parte d'Italia si sopprimono gli istituti d'arte, che scuole particolari. E poi l'istituto acquese fatto presente che perdere la presidenza (a cui comunque può essere designata la preside del liceo) comportava il blocco dei studiati con l'Università di Genova».

Ma davvero bisogna tagliare? Secondo lo Snals no: «La spesa relativa al mantenimento delle suddette istituzioni scolastiche potrebbe essere sostenuta grazie ai risparmi previsti con la soppressione dei corsi di recupero nelle medie superiori preannunciata dal ministro Berlinguer». «Ma per ora questa è una battuta del ministro - dice Marchegiani - e poi quei soldi potrebbero essere reinvestiti nella scuola in maniera diversa, più produttiva». Adesso tocca al provveditore sbrogliarsela. [g. l. f.]

AD ACQUI

Liceali, protesta da Bosio

ACQUI TERME. Un fermo «no» agli accorpamenti proposti dal Consiglio scolastico provinciale. Lo hanno detto ieri assemblea gli studenti che frequentano liceo scientifico «Guido Parodi» di Moriondo e quelli dell'annessa sezione classica «Giuseppe Saracco» sede in corso Bagni. Domani mattina una delegazione chiederà di essere ricevuta dal sindaco Bosio per illustrare i motivi dissenso, dopo il «ribaltamento» al Consiglio scolastico delle proposte formulate alcune settimane fa dal comune, che aveva sentito i presidi delle scuole cittadine. La prima ipotesi prevedeva l'accorpamento dello scientifico e annessa sezione classica alla sezione staccata del Itc «Vinci», visto che il personale non docente delle due scuole dipende dalla Provincia: un totale di 27 classi. Invece l'istituto professionale per il commercio «Torre» sarebbe stato accorpato con la vicina sezione staccata dell'Itis «Barletti», per un totale di 28 classi. Inoltre l'Isa «Ottolenghi» avrebbe mantenuto una presidenza ed una segreteria autonoma, vista la specificità dei corsi e l'elevato numero di studenti provenienti da fuori zona. La seconda ipotesi contemplava l'accorpamento dello scientifico - classico al «Barletti» per un totale di 33 classi, mentre gli altri due possibili accorpamenti sarebbero stati: tra il «Torre» ed il «Vinci» (22 classi) e tra l'«Ottolenghi» e la sezione staccata del professionale «Fermi». Invece le ipotesi sono state totalmente disattese. [g. l. f.]

IN BREVE

Patteggia un'ammenda per la balestra denunciato

Salvatore Diociase, 34 anni, Villalvernia, ha patteggiato 170 mila lire di ammenda per detenzione abusiva una balestra «Barnett»: l'aveva denunciata. [m. t. m.]

CASTELCERIOLO

Stroncato da un infarto scarica camion

Mentre ieri scaricava il suo camion, Desaix a Castelceriolo di Alessandria, è morto colpito da infarto. E' Giovanni Zanaga, 64 anni, e abitava in via Gigersa 10. [r. sc.]

Testimoni di Geova riuniti al cinema Ambra

Trecento testimoni di Geova e altrettanti simpatizzanti si ritrovano oggi alle 20.30 al cinema Ambra di Alessandria per la «commemorazione della morte di Cristo». Parlerà Alberto Ricagno. [r. sc.]

Una fiera delle Palme mercatino e mostre

Tradizionale fiera delle Palme oggi a Pozzolo. Negozi aperti e bancarelle in centro, dove saranno esposte anche auto e moto. I componenti del circolo La Torretta propongono assaggi di pasta e fagioli. [m. pu.]

All'Oasi aquiloni colorati per aiutare l'Unicef

Per iniziativa del Centro commerciale Oasi, sono stati distribuiti agli scolari di Tortona 1500 aquiloni da decorare. Dal 27 sarà possibile acquistarli, il ricavato andrà all'Unicef. Un anno fa, con uova decorate, furono devoluti 4 milioni a Unicef e Piccolo Cottolengo. [e. p.]

CARBONARA

Rubano gioielli

Inseguiti e arrestati dopo il furto

CARBONARA SCRIVIA. Dopo aver rubato oggetti in del valore di 1 milione circa dall'abitazione di Sonia Fanetti, 24 anni, abitante in paese, via Tortona 18, tentano di scappare a bordo di una «Golf», ma vengono sorpresi e fermati dai carabinieri del nucleo operativo e radiomobile lungo la statale 35 dei Giovi e arrestati. Sono due croati e una bosniaca, domiciliati al campo nomadi di Voghera: Sandro Jovanovic, 22 anni, pregiudicato, Samanta Dimitraskovic, 24 anni, e la minore J.J., 16 anni, pregiudicata, che è stata rinchiusa nel carcere minorile «Ferrante Aporti» di Torino. Gli altri due, detenuti nelle ca- di sicurezza della caserma di Tortona, ieri mattina stati processati per direttissima con l'accusa di concorso in furto aggravato. Sono stati condannati a 7 mesi di reclusione e 400 mila lire di multa ciascuno e poi scarcerati. La refurtiva è stata restituita alla proprietaria. Sono stati sequestrati gli arnesi da scasso e l'auto utilizzata per il reato. [m. t. m.]

Protesta dei pendolari

Soppresso il treno per Sestri

ARQUATA. Forti malumori tra i pendolari del Novese ha suscitato l'annuncio della soppressione del treno Alessandria-Sestri Levante, con fermata a Novi alle 6,56, a partire dal 1° giugno con l'entrata in vigore dell'orario estivo. Lo ha comunicato l'ingegner Palladino, dirigente Fs, in una riunione organizzata l'altra sera dall'Associazione pendolari Valle Scrivia di Arquata. La decisione è motivata con la necessità di una razionalizzazione delle risorse.

In pratica i circa 500 viaggiatori che quotidianamente salgono a Novi, Serravalle, Arquata e Ronco saranno costretti a prendere il regionale Milano - Genova Sampierdarena, adesso in partenza da Novi alle 6,49 che percorre la linea più lenta via Isola-Busalla.

«Viene cancellato un treno un tempo di percorrenza accettabile - dice Riccardo Leardi, dell'Associazione pendolari novesi -, l'assurdo è che queste persone partirebbero prima per arrivare a destinazione più tardi». [m. pu.]

Una proposta dei Comitati del no per evitare l'impianto Bosco

Fn, alternative ai rifiuti?

I sindaci della Fraschetta hanno incontrato l'assessore regionale Cavallera ad Alessandria. Ribadiscono di non volere il centro ecologico polifunzionale

BOSCO MARENGO. Sindaci e «Comitati per il no» della Fraschetta si sono incontrati, nell'aula del Consiglio comunale di Alessandria, con l'assessore regionale Ugo Cavallera. In discussione lo stesso problema che si dibatte da mesi: il «no» alla creazione, all'interno dello stabilimento della Fabbricazioni nucleari a Bosco Marengo, di un Centro ecologico polifunzionale, un impianto che secondo i progettisti dovrebbe servire al trattamento dei residui industriali non tossico-nocivi.

Al termine della riunione i «Comitati per il no» hanno presentato una proposta: aprire con la Fabbricazioni nucleari un «tavolo di verifica», presenti anche Regione, Provincia ed altri enti locali, per vedere se è possibile trovare iniziative produttive alternative al Centro ecologico per assicurare continuità produttiva alla azienda.

Secondo l'assessore Ugo Cavallera ed i sindaci presenti la proposta «potrebbe essere una ipotesi da seguire, si tratterebbe, tra l'altro, una proposizione costruttiva e non soltanto di una protesta». Una protesta, ricordiamo, che era stata attuata negli scorsi mesi, anche con clamorose iniziative, dalle popolazioni dell'area della Fraschetta dove sono sorti molti comitati spontanei per il «no».

«No» al Centro ecologico polifunzionale, anche grande preoccupazione per la presenza di una notevole quantità di sostanze radioattive, residuo di anni di lavorazione dello stabilimento della Fabbricazione nucleare - produceva prima del referendum che ha abolito il nucleare in Italia - le cariche per le centrali nucleari, in Italia ma anche all'estero. Di qui la richiesta considerata di massima importanza: prima di parlare di altri tipi di lavorazione nel complesso dello stabilimento è necessaria una totale disattivazione e bonifica dell'area.

La Regione aveva adottato negli mesi una delibera in qualche modo critica nei confronti della decisione della Provincia, la quale aveva approvato il progetto del Centro plurifunzionale, sia pure molte riserve e richieste di garanzie. La Regione è critica in particolare sul piano di disattivazione che era stato presentato dalla Fabbricazioni nucleari.

All'incontro l'assessore Cavallera è stato presentato dagli stessi interessati un documento predisposto dai sindaci di Alessandria, Bosco Marengo, Novi Ligure, Casalcermelli, Pozzolo Formigaro, Frugarolo, Predosa, Bosaluzzo e Fresonara. Sulla base delle considerazioni emerse durante un dibattito pubblico svoltosi a Bosco Marengo, il documento contiene numerose considerazioni contrarie all'impianto di trattamento dei rifiuti industriali ed inoltre la richiesta di una bonifica totale dell'area, non solo la disattivazione dell'impianto fermo da anni ma in sicurezza.

All'Anpa, l'associazione nazionale protezione ambiente, la Regione aveva presentato i propri rilievi contro il piano di disattivazione della «Fn» che sembra ne abbia predisposto un secondo, più completo. [fra. mar.]

Villa Badia di Sezzadio, nell'imminenza della Santa Pasqua, augura Buone Feste a tutti e Vi invita a partecipare al

Pranzo pasquale di domenica 30

nella verde cornice primaverile del nostro locale.

Menù raffinato-tradizionale accompagnato da vini di qualità per una giornata all'insegna della serenità e della buona cucina.

Per informazioni e prenotazioni, sarà gradita una Vostra telefonata al numero: 0131/703659
Abbadia di S. Giustina Srl

VECCHIA CANTINA

DI ALICE BEL COLLE E SESSAME D'ASTI
VINI TIPICI DELL'ALTO MONFERRATO

DIRETTAMENTE IN CANTINA PER L'ACQUISTO DEL VINO IN DAMIGIANA O IN BOTTIGLIA PER IL PIACERE DELLA FAMIGLIA

Dal Lunedì al Sabato dalle ore 8 alle 12 e dalle 14 alle 18
Domenica dalle ore 9 alle 12 per tutto il mese di Marzo e Aprile

Brachetto Acqui,
Moscato Asti
Barbera Asti,
Barbera Monferrato,
Dolcetto Acqui,
Cortese Alto Monferrato
Solass vino bianco da tavola
Solì vino dolce da dessert
Brut La Vecchia

Luna piena
(bianca)
periodo più favorevole per l'imbottigliamento di tutti i vini

ALICE BEL COLLE (AL)

Primo quarto
(gobba a ponente)
periodo per ottenere con l'imbottigliamento vini più frizzanti

Ultimo quarto
(gobba a levante)
periodo per l'imbottigliamento dei dolci e per quelli da invecchiare

Marzo Aprile sono i mesi più favorevoli per l'imbottigliamento dei vini freschi di vendemmia, e il Cantiniere della Vecchia Cantina di Alice Bel Colle vi aspetta con qualificate partite di vino per rendere più gioiosa la vostra tavola

VECCHIA CANTINA DI ALICE BEL COLLE E SESSAME soc. coop. r.l. Via Stazione, 157 - 15010 ALICE BEL COLLE - Tel.0144 / 74114

ALESSANDRIA

millecucine & arredamenti

VIA S.GIOVANNI BOSCO, 8 (ZONA ENEL TEL. 0131/2656401)

EDIZIONE STRAORDINARIA

ELIMINIAMO

MOBILI E SALOTTI DI CAMPIONATURA

- Tutti i mobili verranno offerti a condizioni irripetibili

- Data l'eccezionalità degli sconti non verranno praticate ulteriori riduzioni sui prezzi esposti

VENDITA DAL 21/01 AL 31/03/97 • COMUNICAZIONE AL SINDACO EFFETTUATA IN DATA 15/01/97

Pubblicità ITEMA • Alba - tel. 0173/281611

Casale, a mezzanotte si chiude la 51ª «San Giuseppe»

Mostra, ultimo giorno

Oggi convegno sul turismo. Il Comune vara una società consortile per il settore. «Niente contrapposizioni con l'Ente manifestazioni»

CASALE. La 51° Mostra di San Giuseppe entra nell'ultimo giorno. La rassegna sarà chiusa a mezzanotte e si comincerano ad abbozzare i primi bilanci. Intanto, per tutto il giorno, dalle 10, la Mostra è aperta con iniziative collaterali. A partire dal convegno sul turismo che il Comune organizza proprio alla San Giuseppe perché questa kermesse rappresenta il maggior simbolo e richiamo in Monferrato.

L'altra sera il Consiglio comunale ha approvato l'adesione alla Società consortile per il turismo, per la quale si cercando un manager di provata capacità che assuma il ruolo di amministratore unico. La ricerca è estesa a tutto il territorio nazionale.

C'è molta fiducia verso questa società, ideata dall'assessore alla Programmazione economica Angelo Miglietta, uno dei relatori del convegno di stamane. Il titolo è «Mondo», dalle prime lettere di «Monferrato: domanda e offerta».

Oltre a Miglietta, al dibattito intervengono il sindaco Riccardo Coppo, Luigi Gaido, autore di un progetto turistico sul Parco del Po, Gian Andrea Abbate, della società Sperry, che ha svolto studio sulle potenzialità turistiche del Monferrato, Raoul Molinari, Consorzio Langhe Monferrato Roero, ed Elio Carmi, assessore comunale al Turismo, il quale sottolinee le tre parole chiave su cui il progetto è incentrato: «Identità, ovvero l'identificazione geografica e culturale di un'area ben precisa; qualità, cioè la qualificazione "prodotto Monferrato"; innovazione, ossia un metodo e intervento, cosiddatto a rete, che coinvolga tutto il territorio monferrino».

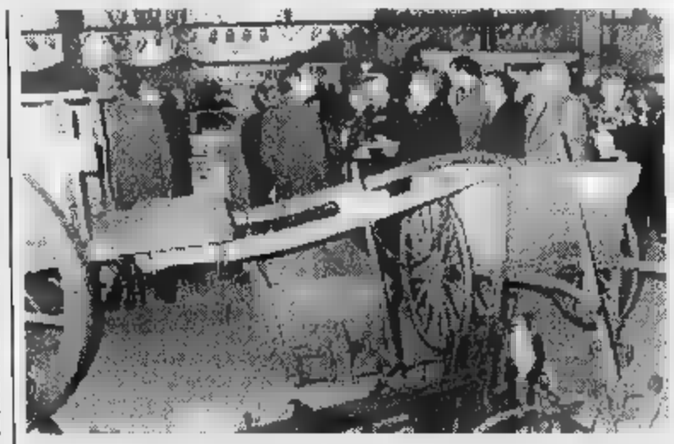

Ultimo giorno oggi per visitare la Mostra di San Giuseppe

Coppo ha rassicurato ampiamente che la nuova società consortile non sarà né una sovrapposizione né contrapposizione all'Ente manifestazioni (spa a capitale misto che organizza, oltre alla San Giuseppe, la Festa del vino a settembre e il mercatino dell'antiquariato).

Pier Angelo Daffara, presidente del Gal del Basso Monferrato, fa presente che per promuovere il turismo bisogna anche essere vigili ed estremamente attenti all'ambiente, affrontando con serietà le questioni di rifiuti, delle zanzare e della viabilità.

Chiude la giornata al salone Primavera, alle 21, un concerto di musica classica del Trio Soliva, composto da Massimiliano Limonetti, al clarinetto, Alberto Biano, al fagotto, e Matteo Corda, al pianoforte.

Oggi, alle 17, inoltre, nello spazio artistico «May Way», in via Vallario, si può visitare «Opera», una esposizione di arte moderna. [s. m.]

L'incontro dell'Unione agricoltori a Palazzo Guasco

Vini '96: annata d'oro per tutta la provincia

ALESSANDRIA. E' ottima l'annata '96 per i vini prodotti in provincia. Oltre a una buona vendemmia, si segnalano la nuova Docg per l'Acqui e la positiva modifica del disciplinare Colli Tortonesi. E, rispondendo alle esigenze di mercato sempre più orientato ai vini messi in bottiglia, si rafforza l'immagine delle cinque aree vocate dell'Alessandrino.

L'incontro «Vendemmia '96 - Anteprima dalla botte», organizzato dall'Unione provinciale agricoltori (Upa), in città, a Palazzo Guasco, ha centrato l'obiettivo previsto: rivalutare il vignaiolo e il territorio.

Su iniziativa del presidente della sezione economica dell'Upa, Walter Massa, a un pubblico esperto è stato proposto il confronto «bicchiere in mano» tra i vini ottenuti dalle uve dell'ultima vendemmia e quelli di un'annata antecedente.

Walter Massa che a Monleale sta riscoprendo e valorizzando il Timorasso (uno dei vini bianchi considerati già «il gioiello della viticoltura tortonese», nel XIV secolo, dall'autore bolognese Pier de Crescenzi) ha presentato il Barbera delle vendemmie '96 e '90, ottenuti nei vigneti di proprietà della sua famiglia dal 1879.

Durante l'incontro a Palazzo Guasco, la realtà produttiva alessandrina è stata illustrata dall'enologo Donato Lanati, docente all'Università di Torino.

Molto apprezzati anche i vini

Sempre più richiesti i vini in bottiglia

Cortese '96 e '95 proposti da Giampiero Broglia della Tenuta «La Meirana» di Gavi, il Grignolino '96 e '95 del vignalese Mauro Guadio, il Dolcetto '96 e '93 di Graziella Priarone del Podere «La Guardia» di Morsasco, il Brachetto '96 e '95 di Patrizia Marenco, dell'omonima vinicola Strevi.

Più che soddisfacenti le potenzialità espresse dai vini della vendemmia '96, spillati direttamente dalla botte, in una provincia che già propone 36 denominazioni di origine iscritte all'Albo vigneti e il cui territorio potenziale ha le migliori caratteristiche per diventare al 100 per cento a «doc». [g. d.]

Torchio d'oro

Le iscrizioni sono aperte

CASALE. La valorizzazone dei vini migliori, attraverso qualificate operazioni di viticoltura e vinificazione, è l'obbiettivo che la Terra di Monferrato si propone perché rappresenta dei linguaggi più significativi, attraverso cui passa la promozione e tutto il territorio.

Con questo scopo il Comune di Casale indice il concorso enologico «Torchio d'oro», che era stato istituto dal senatore Paolo Desana, padre della «denominazione d'origine controllata», e interrotto poi per un decennio, dal al 1993, per difficoltà organizzative. Ora è ripreso, con l'approvazione dell ministero delle Risorse agricole.

Le richieste dei produttori vinicoli per partecipare al concorso vanno inoltrate all'assessorato all'Agricoltura di Casale e alle organizzazioni agricole entro il 28 marzo. Successivamente saranno prelevati campioni nelle aziende partecipanti e le degustazioni avverranno all'istituto «Luparia» di San Martino di Rosignano tra il 1 e il 23 aprile. Oltre all'attestazione di «Torchio d'oro 1997», che i produttori potranno indicare in etichetta, sarà conferito il premio speciale «Oscar Torchio d' oro 1997» a chi ottiene almeno tre «Torchio d'oro».

Formazione. Sempre nel settore della promozione vitivinicola, si lavora per la formazione professionale. A Vignale è attivato un per operatore di cantina, che si svolge a Palazzo Callori, promosso dal Gal del Basso Monferrato, dall'Enoteca regionale e dall'istituto «Luparia». Al corso partecipano Marco Barbero, Fabrizio Bernardinello, Giuseppe Di Martino, Pier Paolo Guastelli, Fabio Ogliaro, Gabriele Patrucco, Andrea Svaluto, Romano Cattaneo, Fabio Quirino, Daniele Urban. Per alcuni allievi si sono già spalancate le porte dell'assunzione in Cantine sociali o aziende, o, ancora, possibilità di stage anche all'estero.

Scuole. Per avvicinare anche i più giovani al mondo della campagna, in particolare per diffondere la conoscenza dell'agriturismo, il Centro studi Eusebio Pollo e Carlo Badino, presieduto da Giorgio Battezzati, ha indetto l'ormai tradizionale concorso per le scuole elementari casalesi. Gli alunni dovranno riflettere sul mondo agreste, sulle caratteristiche e vita e riscoprire vecchie ricette contadine, e volte estremametne semplici, ma di sicuro effetto sul palato». L'obbiettivo è di scoprire nell'agriturismo «un modo nuovo di fare agri-cultu-». I lavori vanno consegnati entro il 16 maggio. Premiazione il 5 giugno. [s. m.]

Eletti i responsabili del Consorzio fra Comuni

Ovada, neo vertice dei servizi sociali

OVADA. Si è insediato l'altra sera il Consorzio intercomunale dei servizi sociali dell'Ovadese. Dai 16 Comuni (non c'erano Mornese, Montaldo Bormida e Montaldeo, che rappresentanto il 6 per cento delle quote di partecipazione) tutte le nomine ai vertice dell'ente sono state assunte all'unanimità, confermando ancora una volta la precisa volontà di tutti di superare ogni contrapposizione pur di cercare soluzione positiva per dare la migliore risposta possibile alle esig territorio per un problema così importante come quello dei servizi sociali.

La è iniziata con l'assemblea dei sindaci, presieduta da Gianfranco Comaschi, di Trisobbio, che, dopo le ultime decisioni di competenza, ha ringraziato per la collaborazione avuta a ogni livello e ha lasciato il posto al collega Ovada, Enzo Robbiano. Questi ha ricordato che sono molti i preblemi che ha di fronte il Consorzio, con la costituzione del quale si è giunti a un punto di arrivo ma anche a un punto di partenza. proposto alla presidenza dell'assemblea Giampiero Configliacco, sindaco di Cremolino. E' stato eletto, assieme presidente, Bartolomeo Minetti, Silvano d'Orba.

Con voto palese, ma a maggioranza qualificata delle quote di rappresentanza, è stato eletto presidente del consiglio di amministrazione Giorgio Bricola, per molti anni Ovada. La carica di vice presidente è andata a Giovanni Grassi, medico geriatra, esperienza di consigliere comunale; consiglieri: Giuseppina Gilardi di Molare, Franca Repetto Tagliolo e Giorgio Rizzo di Carpeneto.

Con voto segreto sono stati nominati il direttore, Emilio Delucchi, già direttore dell'Enaip Alessandria, e il segretrio, Francesco Cacopardo, segretario comunale Predosa. Durante la serata è stato distribuito anche il documento programmatico del Consorzio, che verrà discusso nella prossima riunione. [r. bo.]

Vecchietto denunciato per danneggiamenti di un'automobile

Casale, teppista a 85 anni

L'anziano è stato bloccato dai carabinieri dopo aver rigato la carrozzeria d'una Y10 in viale Marchino. Non ha dato spiegazioni sul suo comportamento

CASALE. I primi a rimanere di stucco quando si sono trovati di fronte l'uomo indicato come responsabile di aver rigato un'automobile in sosta con un puntuerolo sono stati i carabinieri. Ma il gesto non si può neppure definire ragazzata, visto che il presunto responsabile del fatto è nonnino di 85 anni, Cesare M.

Dopo aver commesso la bravata, mossa da chissà quale emozione recondita, l'anziano ha cercto di allontanarsi in tutta fretta, compatibilmente con il suo potenziale di agilità, è stato fermato poco dopo da una pattuglia, a cui era stato dato l'allarme. I militari, quando hanno formato il vecchietto, si sono limitati a scuotere il capo. Hanno compilato rapporto contenente la denuncia da inoltrare all'autorità giudiziaria, gli hanno fatto una lavata di testa e lo hanno rimandato a casa.

Chi invece si trova un bel danno è l'automobilista casalese Gianluca Alessi, 30 anni, che aveva la Y10, parcheggiata in viale Ottavio Marchino: la vettura è stata danneggiata da un profondo taglio nella carrozzeria, prodotto una punta metallica.

Il pensionato ce l'aveva con il giovane? Macchè, è stato un gesto sì, trasgressivo, forse per ammazzare la monotonia di tutti i giorni. Altro che il film «Ragazzi fuori». Qualche anno fa, quando proiettata la pellicola in una sala cinematografica un ragazzo uscì e, per spirito di emulazione, danneggiò parecchie auto in piazza Castello. Fu fermato e si disse che il film era stato cattivo consigliere. Ma al vecchietto anni chi ha insegnato a fare queste cose? [s. m.]

TENTATO OMICIDIO

Ex parroco davanti al gip

ASTI. Riprende domani l'udienza preliminare per l'ex parroco di Montemagno, Enzo Trambaiolo, accusato di tentato omicidio plurimo: anno fa a Refrancore con la sua investì e ferì gravemente Ida Mussio, madre di Fiammetta, la ragazza 22 anni di cui era invaghito: alla donna fu poi amputata parte della gamba destra. Il difensore Marco Venturino chiederà il giudizio abbreviato. In questo caso il processo verrebbe celebrato sulla base dei verbali redatti dai carabinieri, senza l'audizione di testi: la condanna terrebbe inoltre conto della riduzione di un terzo della pena. Nella scorsa udienza don Enzo si era difeso sostenendo di aver investito la donna involontariamente: «Sono addolarato per quanto è accaduto» aveva detto. Alla famiglia Mussio, parte civile tramite l'avvocato Mirate, ha offerto un acconto di 90 milioni. [r. gon.]

E' PASSATA LA MILANO-SANREMO

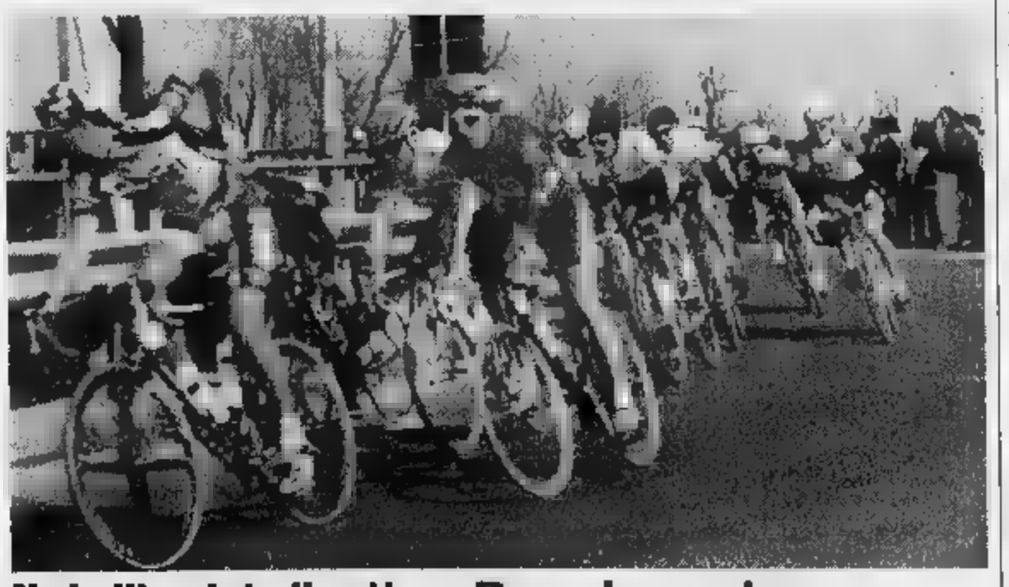

Il via l'ha dato il rettore Bausola, ovadese

I corridori della Milano-Sanremo hanno attraversato la provincia a velocità cicloturistica. Nella centrale via Mazzini, a Novi, guidava il plotone lo scalatore Della Santa. Il campione d'Italia, Cipollini, era a centro gruppo e ha salutato la folla che lo acclamava. Come tradizione una folla ha fatto ala al passaggio corridori: molti hanno raggiunto il colle del Turchino, per veder scalare gli impegnativi tornanti. Il gruppetto di (Molinari, Poli, Zanette e Pieri) è giunto ad Ovada con una decina di minuti di ritardo sulla tabella di marcia; il gruppo, compatto, a 4' e 20", distacco che sul Turchino si è ridotto a 3' e 8". Da segnalare che mossiere, ieri mattina a Milano, è stato l'ovadese Adriano Bausola, rettore dell'Università Cattolica, da dove la corsa ha preso il via. [r. al.]

BORGO S.

Domani al «San Carlo»

Don Luigi Ciotti incontra i giovani su droga e disagio

BORGO S. Domani alle 21 don Luigi Ciotti, fondatore del Gruppo Abele, sarà a Borgo, nella palestra del collegio San Carlo, per incontrare centinaia giovani monferrini e parlare con loro di emarginazione, tossicodipendenza, alcol, e, più in generale, di tutte le difficoltà che i ragazzi incontrano nella vita quotidiana.

L'iniziativa è stata promossa da numerose associazioni ed è stata preceduta da una maratona di musica, danze e filmati intitolata «Due note per vivere», presentata da Ettore Andenna. Proprio il rock è stato scelto come linguaggio per arrivare al cuore dei giovani, cercando di interpretarne i disagi. Un discorso che è stato aperto e sul quale ora centinaia di ragazzi, che si prvede affolleranno la palestra, aspettano risposte da don Ciotti, il quale da anni ha una presenza nel Monferrato, a Murisengo. [s. m.]

CERRINA

Giovane denunciato

A passeggio con un «piede di porco»

CERRINA. Non va a passeggio né con il cane al guinzaglio col bastone. Marco Bonafè, trentenne con una vita difficile, originario di Casale e abitante a Valle Lomellina, è spesso a zonzo in diverse località del Monferrato munito di insoliti oggetti da passeggio. L'altra i carabinieri di Cerrina lo hanno fermato mentre tranquillamente camminava in paese con in mano un «piede di porco» e alcuni grimaldelli. Qualche giorno fa, a Casale, era stato sorpreso da una pattuglia mentre andava per le strade con una motosega, risultata rubata poco prima in un cantiere.

Gli è stato chiesto a che cosa gli servissero quegli arnesi, ma il giovane si è stretto nelle spalle senza fornire una spiegazione esauriente.

In entrambi i casi è stato denunciato all'autorità giudiziaria per il porto ingiustificato di oggetti atti a offendere. [s. m.]

ODALENGO

Ferito ad una gamba

Il sindaco «ko» per un gallo

Il geometra Luigi Laurella, sindaco di Odalengo Grande

ODALENGO GRANDE. A causa di un curioso corpo a corpo, il sindaco di Odalengo Grande, il geometra Luigi Laurella, ha una gamba immobilizzata.

Entrato Laurella nel cortiletto delle galline, il gallo del pollaio gli si è avventato contro e con gli speroni delle zampe lo ha ferito ad un ginocchio.

Il primo cittadino ha dovuto ricorrere alle cure del medico: guarirà in alcuni giorni. Nel frattempo, però, è costretto a spostarsi in automobile con l'autista. [m. g.]

di CASTELLO BELGIOIOSO
ENTE FIERE DEI CASTELLI DI BELGIOIOSO E SARTIRANA
Antiquariato
XIII MOSTRA MERCATO
16 - 31 Marzo 1997
Orari feriali: dalle 15,00 alle 20.00 giovedì: dalle 15.00 alle 23.00 sabato e domenica dalle 10.00 alle 20.00
BELLO, COMUNQUE BELLO
UNA PICCOLA STORIA DELLA VANITÀ MASCHILE
MOSTRA COLLATERALE REALIZZATA IN COLLABORAZIONE CON CARNET
COMUNE DI BELGIOIOSO
PROVINCIA DI PAVIA
BANCA REGIONALE EUROPEA

MARINA PORTO ANTICO

A.A.A. POSTI BARCA VENDESI
(e affittasi)
A GENOVA, ZONA CENTRO

Nel cuore del Porto Antico di Genova, è nata la nuova Marina.
Il complesso è dotato dei più moderni servizi per la nautica da diporto e di un parcheggio sotterraneo da 360 posti auto.
Il nuovo porticciolo turistico si trova a fianco dell'Acquario, a 300 mt dalla stazione, 5 minuti dal casello autostradale e 10 minuti dall'areoporto.
Un ottimo investimento destinato a rivalutarsi nel tempo, per chi acquista. Per chi affitta, una opportunità per conoscere Genova e le sue Riviere.

Nello stesso complesso sono anche in vendita: Appartamenti, Uffici e Negozi

ESCLUSIVA VENDITE:
IMMOBILI & COSTRUZIONI s.r.l.

Via Corsica, 1r - Genova
Tel. (010) 570.44.22

Ufficio di cantiere: Ponte Calvi
Ore 9,30/12,30 - 15/18 Sabato

Oggi il «Samba show» con ballerine carioca nel Comune del Novese

Un po' di Brasile a Pozzolo

«Aperidisco» al Porky's di Quargnento. Gara «western» al Cowboy's ranch di Voghera
Chiude stasera la stagione di cabaret al Docks discobar: di scena c'è il duo Eddy e Max

[redacted] Stasera al Palladium [redacted] balla con l'orchestra di Piero Brolli.

Al Clipper, in [redacted] Bagni, sta-[redacted] dal vivo.

[redacted] All'On the river Damiano dj programma stasera soprattutto brani «ska».

BOSCO [redacted] «Golden classic and [redacted] hit» stasera al Master, con i dj Gianni Canova [redacted] Andrea; liscio nell'altra sala.

[redacted] Oggi, dalle 16, liscio [redacted] salone Eternit con l'orchestra «Salotti». Dalle 15 alle 16 lezioni gratuite di ballo. [s. m.]

Stasera, al Tom Boy, discoteca [redacted] happy music [redacted] revival nella sala [redacted] prua e angolo live [redacted] poppa con la cover band Animali Rari. [s. m.]

Stasera, dalle 22, all'Azzurro di viale Bistolfi pi[redacted] bar con Francesco Cabiati. [s. m.]

CODEVILLA. Arrivano da Cagliari [redacted] al Thunder road «The Uninvited», tra i migliori gruppi esponenti del «surf» italiano. L'ingresso è libero.

Al Kukutango discobar musica dal vivo, come ogni domenica sera.

MONTEGIOCO. Stasera alle Fonti dello Zolfo [redacted] balla [redacted] l'orchestra di Tony Gallo.

[redacted]. Al Saxo pub di via dei Mille, appuntamento fisso con il karaoke [redacted] Pino e Rosanna.

Operazione nostalgia al Saint Paul, con musica degli Anni 70 scelta dal [redacted] Paolo Erre: la serata s'intitola «Anima mia».

[redacted]. E' aperto anche alla domenica sera il Mamunja, discobar in salita Roma.

[redacted] Per la Fiera delle Palme è in programma oggi [redacted] «Samba show», uno spettacolo [redacted] ballerine brasiliane.

[redacted] Prosegue l'appuntamento [redacted] l'«aperidisco» al Porky's country pub: oggi, dalle 17 alle 19, blues con il gruppo No mas.

SALE. Nel pomeriggio si balla il liscio alla Cometa music hall [redacted] i Flash 63. Alla sera suonano invece «Giovanna e i Jockers».

[redacted]. Musica «interattiva» con Daniela [redacted] Frequenza Viva stasera al Monkey pub.

TORTONA. Ultimo appuntamento della stagione con il cabaret al Docks discobar di viale Dellepiane: di scena Eddy e Max, coppia di comici milanesi dalle battute particolarmente surreali.

[redacted] Domenica di liscio al dancing Valentio: nel pomeriggio [redacted] dj Super Fabri, alla sera con l'orchestra di Luigi Gallia. [r. c.]

VILLADEATI. Al circolo Ancol «Dietro al luna» di Fontanina si esibisce stasera il gruppo di rock e heavy metal Hebephrenic. [m. g.]

[redacted] Suonano The S-Tour Dee stasera al Cow boy's guest ranch. Nell'arena coperta del Palatexas, gara western [redacted] «Teampenning» a squadre.

A CURA DI **Brunello Vescovi**

DOMENICA 23 [redacted] 1997

I MAGNIFICI della NOTTE
PIEMONTE VALLE D'AOSTA

DISCOTECHE
DRINK [redacted] MUSICA
PUB • PIANO [redacted]
DISCO BAR • BIRRERIE
VINERIE • TAVERNETTE

LA MIGLIOR DISCOTECA [redacted] ....
(indicare nome e località)

IL MIGLIOR LOCALE DRINK & MUSICA E' ....
(indicare nome e località)

I tagliandi [redacted] spediti a: LA STAMPA - I MAGNIFICI DELLA NOTTE
Casella postale 2 - 10100 TORINO [redacted]TRO
Si possono spedire più schede nello stesso busta. Non sono valide fotocopie.

Stasera in scena gli allievi della scuola di recitazione Ata

Dalla tragedia al varietà con protagonista il coro

ALESSANDRIA. Primo saggio pubblico, stasera al Comunale, per il «nuovo corso» della scuola di recitazione dell'Ata, che dallo scorso ottobre si avvale della consulenza del regista Antonio Calenda, direttore del Teatro Stabile del Friuli Venezia Giulia.

In collaborazione con il docente e regista Luigi Todarello, Calenda ha messo a punto uno spettacolo «di gruppo» intitolato «Il coro dalla tragedia greca al varietà». «Una proposta provocatoria - sottolinea - perché [redacted] passa da una delle prime testimonianze dell'apparire del teatro all'unica autentica tradizione italiana, la commedia dell'arte, di cui il varietà è diretto erede. Un'eredità svilita dal peso dell'idealismo crociano, ma malgrado tutto vivace e vitale».

La forma del [redacted] risulta poi particolarmente adatta per uno spettacolo di gruppo, con il compito di mettere in risalto senza forzature, le qualità di un «cast» composto da una cinquantina di allievi. «Mi sembra - prosegue Calenda - [redacted] mezzo espressivo più giusto per giovani [redacted]he [redacted] accingono a entrare [redacted] far parte di una collettività di persone, gli attori [redacted] teatro, diversa, in certo modo isolata dal mondo dei media, eppure [redacted]sa, unita in una visione poetica e artistica».

Il regista Antonio Calenda

In programma [redacted] sono brani tratti dal «Prometeo» e dalle altre celebri tragedie dell'epopea greca mentre la parte moderna sarà dedicata soprattutto [redacted] testi di Campanile. «Ci saranno - precisa Calenda - anche momenti [redacted] recitazione individuale, ma blandi perché l'obiettivo è privilegiare lo stare insieme, l'esprimersi del gruppo».

Il lavoro di preparazione necessario [redacted] coordinare tutti gli allievi in scena è stato impegnativo - anche [redacted] Calenda, [redacted] le regie di opere liriche ha dovuto affrontare anche «masse» di 300 persone sul palco - ma gratificante e si dichiara soddisfatto. Del teatro - «una struttura meravigliosa» - degli allievi - «qualcuno [redacted] la farà di sicuro, diventerà attore professionista» - di Todarello - «un [redacted]tentico regista, molto preparato». Per il futuro Calenda «consiglia» un lavoro di approfondimento sul movimento e sulla voce, «fondamentale per trovarsi a proprio agio in scena» [redacted] una virata decisa verso la vocazione professionale della scuola. «in Italia c'è bisogno della nascita di nuovi centri».

Per chi vuole vedere di persona il risultato del suo lavoro - e di quello degli allievi, di Todarello e di Germano Mazzucchetti e Aurelio Gatti, che hanno curato rispettivamente le musiche [redacted] le luci - l'appuntamento è stasera, alle 21,15, l'ingresso [redacted] libero.

Carla Reschia

[redacted]

A Pasqua uova ripiene come fresco antipasto

[redacted] UOVO, simbolo della vita che [redacted] e della primavera incipiente [redacted] un ingrediente immancabile nei menu di Pasqua. Le uova ripiene vengono preparate un po' ovunque in tutta l'Europa [redacted] ricette molto diverse, ma simili nella presentazione. Spesso si cerca di imitare il pulcino, applicando alette di foglie di alloro [redacted] ricoprendo [redacted] uova con una schiacciata di tuorlo o riproducendo la testa con olive, cipolli[redacted] [redacted] uova [redacted] quaglia, [redacted] via.

La ricetta piemontese di [redacted]va pasquali più diffusa [redacted] quella semplicissima che prevede un ripieno simile [redacted] quello che viene preparato nella preparazione della salsa [redacted] vitello tonnato. La copertura finale di tuorlo schiacciato nel passa-patate, comunemente chiamata «mimosa», è facoltativa ma [redacted] sicuro effetto.

Ingredienti (dosi per 6 persone): 8 uova, 150 grammi di tonno sott'olio, un cucchiaio [redacted] capperi sotto sale, un'acciuga [redacted] sale, alcune foglie tenere di sedano, un piccolo ciuffo di prezzemolo, un mazzetto di basilico, 3 cucchiai di maionese preparata con un tuorlo, olio e il succo di [redacted] limone, 12 [redacted]live nere [redacted] alcune foglie di insalata per guarnizione.

Preparazione: lessate le uova per 9 minuti, raffreddatele [redacted] tagliatene 6 a metà per il lungo, formando 12 «barchette» a cui toglierete i tuorli che recupererete interi anche dalle 2 uova restanti. In [redacted] terrina mettete i capperi dissalati, il prezzemolo, il basilico e le foglie di sedano il tutto tritato finemente, il tonno ridotto in pasta [redacted] sbriciolato minutamente. Aggiungete 6 tuorli passati nel passa-patate.

Mescolate con [redacted] composto, che risulterà molto denso [redacted] asciutto, ammorbiditelo con la maionese ma se preferite seguire la ricetta antica potrete sostituirla con 2 cucchiai di olio [redacted] alcuni cucchiai di panna [redacted] latte. In ogni [redacted] dovrete ottenere un composto morbido, ma consistente (non una salsa semi-liquida).

Riempite le 12 «barchette» di bianchi d'uovo sodi non facendo economia [redacted] ripieno e disponetele in un vassoio ovale di portata su un letto [redacted] foglie di insalata verde.

Mettete i 2 restanti tuorli nel passa-patate [redacted] fate cadere a pioggia la «mimosa» ricoprendo interamente le uova. Guarnite con un'oliva nera al centro [redacted] ogni mezzo uovo o secondo la vostra fantasia. Nel periodo pasquale le riviste di cucina abbondano di idee in merito e bellissime fotografie [redacted] colori possono offrirvi molti spunti in merito.

Queste uova sono un classico della cucina di primavera e possono essere servite nel pranzo pasquale come antipasto. Accompagnatele con un vi[redacted] bianco profumato [redacted] non troppo secco.

Luigino Bruni

«Scatola sonora»: continua al Vivaldi

Una «Genevieve» dedicata ai bimbi

ALESSANDRIA. Continua al conservatorio Vivaldi in via Parma 1 ad Alessandria, «La scatola sonora», festival internazionale di opera [redacted] teatro musicale di piccole dimensioni.

Oggi alle 16 per la sezione «Entriamo nella casa della musica», concerti per le scuole elementari, è in programma l'operina «Genevieve De Brabant» di Erik Satie con la regia di Luca Valentino. L'ingresso è libero sino ad esaurimento dei posti.

La manifestazione dedicata all'infanzia prevede altri 12 appuntamenti tra titoli e repliche che si prolungano fino al 13 maggio. Gli altri titoli e gli altri argomenti in programma sono: «Bestie sonore» 1, 2, 3; un concerto di organo e fiati; [redacted] corso di avviamento alla musica; e la bellissima favola di Prokoviev «Pierino [redacted] il lupo»

Oltre ad assistere agli spettacoli o recite i ragazzi che lo desiderano possono partecipare ai laboratori teatrali finalizzati alla messa in scena ed allestimento di tutti gli spettacoli.

Il regista Luca Valentino

Genevieve De Brabant, racconta di un'improbabile conferenza interrotta da personaggi strani. E I protagoniti di un nuovo mondo diventano i materiali con cui sono costruiti gli oggetti. [se. c.]

GIORNO E NOTTE

[redacted] PIAZZA
Gara in via Libarna ad Arquata

«Torta in piazza», gara aperta a tutti, oggi alle 15 in via Libarna, zona Lea, ad Arquata. Si eleggeranno miss Torta Dolcezza, Bellezza e Fantasia. Per iscrizioni [redacted] può telefonare allo: 0143/636.375, 636.229 (il ricavato andrà ad Anffas [redacted] Avis). I negozi sono aperti. [m. pu.]

[redacted] DI [redacted]
Frittelle e vino per tutti

Sagra di primavera in zona Le Vaie ad Arquata oggi dalle 14 alle 18,30. Saranno distribuiti frittelle e vino. [m. pu.]

AUSER
Torte ad offerta [redacted] Serravalle

L'associazioen Auser di Serravalle propone oggi dalle 8,30 alle 13 una distribizione di torte a offerta. [m. pu.]

FESTA DI P[redacted]VERA
Negozi aperti oggi [redacted] Voghera

Festa di primavera a oggi Voghera, organizzata da Associazione commercianti e Comune. I negozi rimangono aperti e in piazza del Duomo si terrà un concerto musicale. [d. sa.]

Oggi e domani

Un doppio [redacted] [redacted] «Vivaldi»

Concerto di Pasqua questa sera alle 21 nella parrocchia di Castelferro: musiche di Vivaldi, Liszt, Saens, Lancen e Cafaro (lo «Stabat Mater») saranno eseguite dall'orchestra [redacted] coro del Conservatorio «Vivaldi» che, sotto la guida del maestro Marco Berrini, ha iniziato un'intensa attività concertistica. La manifestazione musicale sarà riproposta, con qualche variante, alle 21 di domani alla Confraternita di S. Giovannino ad Alessandria.

Voci soliste [redacted] soprano Paola Busci e il mezzosoprano Maria Luisa Sanchez Carbone. Primi violini Giorgio Pertusati, Matteo Ferrario e Barbara Rossi; secondi violini Angelo Galante, Laura Bussa, Sara Giglio; viole Mauro Righini (maestro di concerto), Carlo Bruno ed Erika Figazzi; violoncelli Gabriele Fioritti e Giovanni Moro; violone Roberto Cavagnoli, cembalo Emiliano Poggio.

Entrambi i concerti sono a ingresso libero. [e. c.]

STASERA AL [redacted]

ALESSANDRIA

ALESSANDRINO. Tel. (0131) 252.644. **Il paziente inglese**, di A. Minghella, con R. Fiennes, K. Scott Thomas, J. Binoche. Or.: 16,20; 19,20; 22,20. L. 12.000 (p. unico).

[redacted]. Tel. 252.079. Oggi chiuso

COMUNALE - SALA GRANDE. Tel. 234.240. **Saggio allievi** [redacted] [redacted]**ne Ata.** Ore 21,15. Ingresso [redacted].

COMUNALE - SALA FERRERO. Tel. 234.240. [redacted] **donn**[redacted] [redacted] **Fuso**, di C. Lelouch, con A. Martines, [redacted]. Tapie, P. [redacted] (Francia '96). Or.: 20; 22,20. L. 12.000 (posto unico).

CORSO. [redacted] 268.080. **Guerre** [redacted]**lari**, di J. Lucas, con H. Ford, M. Hamill. Or.: 16; 18; 20; 22,15. L. [redacted] (posto unico).

CRISTALLO. Tel. 341.272. **Film vietato ai minori di anni 18.** Or.: 16; 17,30; 19; 20,30; 22,30. L. 9000 (posto unico).

GALLERIA. Tel. 252.112. **Mars Attacks!**, di T. Burton, con J. Nicholson, G. Close (Usa '96). Or.: 16; 18; 20; 22,15. L. 12.000 (posto unico).

MODERNO. Tel. 252.707. **Jerry** [redacted]**re**, di C. Crowe, con Tom Cruise (Usa '96). Or.: 15; 17,25; 19,45; 22,20. L. 12.000 (posto unico).

[redacted]

[redacted] Tel. (0144) 322.885. **Jerry** [redacted]**guire**, di C. Crowe, con Tom Cruise (Usa '96). Or.: dalle 15. Lire 10.000/9000.

[redacted]. Tel. (0144) [redacted]. **Romeo** [redacted], [redacted] B. Luhrmann, con L. Di Caprio, C. Danes, J. Bradford. Or.: dalle [redacted]. Lire 10.000/9000.

[redacted]

[redacted]. Tel. (0143) 667.515. Non pervenuto.

[redacted]

VITTORIA. [redacted] (0142) 452.291. [redacted] **contatto**, di J. Frakes, con J. Frakes, P. Stewart, L. Burton. Or.: 15,30; 17,50; 20,10; 22,25. Lire 12.000/9000.

POLI. Tel. (0142) 452.081. **Guerre** [redacted]**lari**, di J. Lucas, con H. Ford, M. Hamill. Or.: 15,30; 17,40; 19,50; 22,25. Lire 12.000 (posto unico).

MODERNO. Tel. (0142) 452.816. **Il** [redacted]**ziente inglese**, di A. Minghella, con R. Fiennes, K. Scott Thomas, J. Binoche. [redacted]: 16,20; 19,30; 22,15. Lire 10.000; [redacted].

[redacted]

AURORA. Tel. (0141) 701.459. [redacted] **d'acqua dolce**, di R. Albanese, con A. Albanese, V. Milillo. Or.: 15; 16,50; 18,40; 20,30; 22,30. Lira 10.000 (posto unico).

[redacted]. Tel. 702.788. **Jerry Maguire**, di C. Crowe, con Tom Truise (Usa '96). Or.: 15; 17,30; 20,15; 22,30. Lire 10.000/8000.

SOCIALE. Tel. 701.496. **Guerre stellari**, di J. Lucas, con H. Ford, M. Hamill. Or.: 15; 17,30; 20,15; 2[redacted]. Lire 10.000/8000.

[redacted] Tel. 701.459. [redacted] **stellari**, di J. Lucas, con H. Ford, M. [redacted]. Or.: 15; 17,30; 20,15; 22,30. Lire 10.000 (posto unico).

[redacted]

[redacted]. Tel. (0143) 76.[redacted]. **Jerry Maguire** (Usa '96), [redacted] C. Crowe, con Tom [redacted], [redacted]: 15; 17,20; 19,50; 22,20. [redacted] 10.000 (posto unico).

[redacted]

COMUNALE DOLBY. Tel. (0143) 81.411. **Uomo d'acqua dolce**, di e con A. Albanese, V. [redacted]. Or.: 14,15; 16,15; 18,15; 20,15; 22,15. L. 10.000/6000.

[redacted]

LUX. [redacted] (0143) 62.895. **Guerre stellari**, di J. Lucas, con H. Ford, M. Hamill. Orario: 15,30; 17,45; 20,30; 22,30. Lire 10.000/8000/5000.

[redacted]

SOCIALE. Tel. 881.326. Chiuso [redacted] restauri.

[redacted]

ARLECCHINO. Tel. (0383) 648.124. [redacted] [redacted] T. Burton, con J. Nicholson, G. Close (Usa '96). Or.: 14,20; 16,30; 20,15; 22,30. Lire 10.000 (posto unico).

SCEGLI IL CINEMA

Dove le emozioni sono su grande schermo.

NELLE SALE DI TORINO

[redacted] 200 [redacted] Giulio Cesare 67, tel. [redacted]. **Kamasutra.** Vm [redacted]. [redacted]: 15,45; 18; 20,15; 22,30.

ADUA 400 corso Giulio Cesare 67, tel. 856.521. **La carica dei 101 questa volta la magia è vera.** [redacted]: 15; 16,55; 18,40; 20,35; 22,30

AMBROSIO [redacted] c. V. Emanuele II 52, tel. 547.007. Sala 1. **La carica dei 101.** Or.: 15,30; 17,50; 20,10; 22,30. Sala 2. **Larry Flynt - [redacted] lo scandalo.** Or.: 15,15; 17,40; 20,05; [redacted]. Sala 3. **L'amore ha** [redacted] **facce.** [redacted]: 15,15; 17,40; 20,05; 22,30

ARLECCHINO [redacted] Sommeiller [redacted], tel. 581.7[redacted]. **Creature selvagge.** Or.: 14,30; 16,30; 18,30; 20,30; 22,30.

CAPITOL v. S. Dalmazzo 24, tel. [redacted]. **Guerre stellari.** Or.: 15,10; 17,40; 20,10; 22,40.

CENTRA[redacted] Carlo Alberto 27, tel. 540.110. **Kolya.** Or.: 16,10; 18,20; 20,30; 22,30

C. CHAPLIN 1 via Garibaldi 32/e, tel. 436.07.23. **Tutti dicono I love you.** Abbinato Cinegiornale Chiambretti 7. Or.: 15,45; 18; 20,15; 22,25.

C. CHAPLIN 2 via Garibaldi 32/e, t[redacted] 436.07.23. [redacted] **Night.** Abbin. Cinegiornale Chiambretti 7. [redacted]: 15,55; 18,10; 20,25; 22,35.

CRISTALLO via Goito 5, tel. 650.7100. **Mars attacks!** Or.: 15,45; 18; 20,15; 22,30.

DORIA via Gramsci 9, tel. 542.422. **Romeo & Giulietta.** Or.: 15,15; 17,40; 20,05; 22,30.

ELISEO GRANDE p. Sabotino, tel. 447.52.41. **La carica dei 101 questa volta la magia è vera.** Or.: 14,50; 16,30; 18,30; 20,30; 22,30.

[redacted]**EO** [redacted] p. [redacted], tel. 447.5241. **Ridicule.** Or.: 16; 18,10; 20,20; 22,30.

ELISEO ROSSO p.za Sabotino, tel. 447.5241. **Uomo d'acqua dolce.** [redacted]: [redacted]; 18,10; 20,20; 22,30.

EMPIRE p. Vitt. Veneto 5, tel. 817.1842. **Il ciclone.** Or.: 16,30; 18,30; 20,30; 22,30.

ERBA 1 corso Moncalieri 24, tel. 661.54.47. **Marianna Ucria.** Or.: 16,30; 18,30; 20,30; 22,30.

ETOILE v. Buozzi ang. v. Roma, tel. 530.353. **Il paziente inglese.** Or.: 15,55; 19; 22.

FARO via Po 30, tel. 817.33.23. **Guerre stellari.** Or.: 15; 17,30; 19,55; 22,30.

FIAMMA c.so Trapani 57, tel. 385.20.57. **Fargo.** Or.: 14,50; 16,45; 18,40; 20,35; 22,30.

IDEAL c. Beccaria 4, tel. 521.4316. **Mars Attacks!** Or.: 15,45; 18; 20,15; 22,30.

KING via Po 21, tel. 812.5996. **Shine.** Or.: 14,30; 16,30; 18,30; 20,30; 22,30.

[redacted] via Santa Teresa 5, tel. 534.614. **Il prigioniero del Caucaso** Or.: 16,30; 18,30; 20,30; 22,30.

LILLIPUT via XX Settembre 15 bis, tel. 537.100. **Bus in viaggio.** Or.: 15,30; 17,50; 20,10; 22,30

LUX Galleria [redacted] Federico, tel. 541.283. **Jerry Maguire.** Or.: 14,40; 17,20; 20; 22,40

MASSIMO UNO via Montebello 8, tel. 817.10.48. **Le mani forti.** Or.: 16,30; 18,30. Ingr. 11.000; Aiace 9000. Inaugurazione. G. Albertazzi legge **Cabiria**

NAZIONALE 1 v. Pomba 7, tel. 812.4173. **Il ciclone.** Or. 15,45; 18; 20,15; 22,30.

NAZIONALE 2 v. Pomba 7, tel. 812.4173. **Shine.** Or.: 15,45; 18,10; 20,25; 22,35.

OLIMPIA 1 via Arsenale 31, tel. 532.448. **Il** [redacted] **di Smilla per la neve.** Or.: 15,15; 17,40; 20,05; 22,30.

OLIMPIA [redacted] Arsenale 31, tel. 532.448. **La tregua.** Or.: 15; 17,30; 20; 22,30.

REPOSI via XX Settembre 15, tel. 531.400. **Space** [redacted]. Orario: 14,50; 16,45; 18,40; 20,35; 22,30.

ROMANO Gall. Subalpina, tel. 562.0145. **Il pa**[redacted] **inglese.** Or.: 15,30; 18,30; 21,30.

STUDIO RITZ via Acqui 2, tel. 819.0150. **La tregua.** Or.: 15; 17,30; 20; 22,30.

VITTORIA via Roma 336, tel. 562.1789. **Finalmente soli.** Or.: 15,55; 18,10; 20,25; 22,40.

TEATRI

TEATRO REGIO. Ore 15 **Pelléas et Mélisande**, dramma lirico di Claude Debussy (turno 5). John [redacted] direttore, regia di Pier'Alli, B. Casoni maestro del coro. Orchestra e coro del Teatro Regio. Con N. Ghiaurov, A.S. Schmidt, G. Theruel. Biglietteria ore 13-18,30, tel. 8815.241/242

AUDITORIUM RAI p. Rossaro. Domenica musica 1996-97 ore 10,30 **5° Concerto**. Gruppi da camera dell'Orchestra sinfonica nazionale della Rai. Archi dell'Orchestra nazionale della Rai. [redacted] siche di Respighi, Sostakovic, Mendelssohn Bartholdy. Poltrona L. 20.000, galleria L. 12.000. Informazioni tel. 810.4653/810.4961.

COLOSSEO v. Mad. Cristina 71, tel. 669.8034. Il 9 e 10 aprile ore 21 Renzo Arbore e l'Orchestra Italiana in concerto. Informazioni e prevendita Cassa teatro 10-13; 15-19. [redacted].

L'ABBONAMENTO.
il migliore amico di chi legge La Stampa.
LA STAMPA

Eccellenza. Il big-match si disputa a Cuneo: la capolista ospita un ambizioso Acqui

Valenzana «lanciata» a Serravalle

E' obbligatorio il successo per gli orafi, contro il Libarna, per continuare a sperare in un aggancio al vertice
Due assenze pesanti per la Novese oggi nella trasferta di Giaveno. E il Pontecurone cerca il «colpaccio» a Bra

Tutti a tifare Acqui oggi in provincia: la trasferta dell'undici termale sul campo della capolista Cuneo riempie di speranze le altre squadre che lottano per il vertice. Prima fra tutte la Valenzana, attesa dal Libarna in un derby senza pronostici, poi la Novese che cerca il riscatto a Giaveno Coazze in una partita delicata che dirà l'effettivo stato di salute dell'undici bianconeroceleste. Infine, il Pontecurone vuole ritrovare a Bra gli stimoli che domenica scorsa l'hanno riportato alla vittoria.

Libarna-Valenzana. Libarna ancora in emergenza. L'allenatore Roberto Casone ha gli uomini contati, e deve far fronte alle assenze dell'infortunato Bordini e degli squalificati Coco e Sala. Rientrano Ubertelli e Domenghini, ma il loro contributo sarà limitato: i due centrocampisti non sono al meglio della condizione fisica. C'è una maglia da titolare anche per Ponassi, che ha scontato il turno di sospensione. In attacco, Bizzarro s'annuncia in gran forma; al suo fianco giocherà Forno.

«E' il momento di provare a tutti che siamo in gran spolvero - dice il patron valenzano Omodeo - da questa gara dipendono molte nostre chances di promozione». Per approfittare di un eventuale passo falso del Cuneo i rossoblù debbono vincere.

Libarna: Cravera, Ferrari, Parodi, Collarà, Scaramaglia, Domenghini, Macchiavello, Ponassi, Bizzarro, Ubertelli, Forno.

Gianni Bui, trainer della Valenzana

Valenzana: Merlone, Paolini, Panizza; Bruno, Biasotti, Peretto; Bello, Couti, Nordi, Bellatorre, Morello.

Cuneo-Acqui. Il presidente dei «bianchi» Ortensio Negro è sicuro: dalla trasferta sul terreno della capolista uscirà un Acqui rilanciato. «La gara è durissima, è inutile nasconderlo, ma l'affronteremo con la massima concentrazione - spiega -. Sono convinto che non partiamo battuti». L'assenza nelle file dei padroni di casa del bomber Labruzzo e il Becchio, squalificati, concede ulteriore spazio alle speranze dei termali che sono quasi al completo. Manca infatti solo Carozzi, ma rientrano Barletto e Carrea.

Giaveno-Novese. Due assenze pesanti per la Novese nella trasferta di Giaveno. Il tecnico Giancarlo Traverso deve rinunciare allo squalificato Calzati e all'infortunato Fantin che saranno sostituiti da Meta e Odino. E' incerto anche l'impiego del giovane Russo, mentre Pettinato dovrebbe vincere il ballottaggio con Sottile per la maglia di portiere titolare.

Quali sono gli attuali stimoli della Novese, ormai tagliata fuori dalla lotta per il vertice? «Non abbiamo tirato "i remi in barca" - dice Traverso -. Anche a Giaveno giocheremo con impegno, per strappare i punti».

Novese: Pettinato, Siri, Ravera, Boella, Fenoglietti, Odino, Carbone, Spinetta, Megna, Pastorino, Meta.

Bra-Pontecurone. Ritrovato il morale, grazie al successo interno con la Saviglianese, l'undici di Aldo Taschieri deve ora dimostrare di aver cambiato marcia in tutti i sensi: «La trasferta è impegnativa, contro un'avversaria diretta nella lotta per la salvezza - dice il tecnico -. Oggi non possiamo davvero permetterci incertezze».

Pontecurone: Daturi, Bergo, Piaggi; Riccardi, Albasi, Galvan; Dono, Capone, Davide, Calcagno, Galderisi. [r. c. - m. d.]

Promozione: tutte le sfide

Castellazzo, assalto al Settimo Fulvius risorge col Cambiano?

Occhi puntati sul Comunale di Valenza per verificare le condizioni psico-fisiche della **Fulvius**, impegnata contro il non irresistibile Cambiano. L'undici di Renzo Semino è reduce da due sconfitte e deve per forza risollevarsi, se vuole evitare l'aggancio da parte del Settimo.

«In settimana, ho parlato più volte con i ragazzi - dice il tecnico -. Non ci sono motivazione evidenti ai due inciampi consecutivi. Attendo una prova d'orgoglio dei miei giocatori». Intanto, i torinesi sono chiamati a un compito durissimo, ospitando il **Castellazzo**, una delle squadre più in forma del momento che tenta l'assalto alla seconda piazza, dopo aver scalato posizioni su posizioni.

Un passo più indietro c'è il **San Carlo**, intenzionato a riprendere la marcia dopo lo scivolone di domenica sul campo di Castellazzo. L'avversaria però è l'**Ovada** che ha assaporato il primo successo della gestione Ciferri ed è intenzionata a proseguire il cammino sulla via della salvezza. Tra i borghigiani, è stato fermato dal giudice sportivo Labano, tra gli ospiti Franchini. Per il San Carlo, c'è da registrare il rigetto da parte della Commissione disciplinare del reclamo inerente la partita Viguzzolo, sospesa nei minuti di recupero dall'arbitro per il ferimento di un guardalinee: dovrà essere ripetuta.

Durissimo il test che attende il **Monferrato** sul campo della Crescentinese: l'undici guidato dal casalese Attilio Fait è in crescita e non concederà quindi respiro ai gialloblù.

Ostica anche la trasferta del **Sarezzano** sul campo di Sandamianferrere affamato di punti salvezza. La squadra guidata dal duo Moretti-Orsi deve rinunciare allo squalificato Ravetti. Ultima opportunità infine, per la **Viguzzolese** attesa un San Mauro voglioso di riscatto. Sull'undici di Iacoviello pesa la malasorte e la probabile assenza di Timalo.

Completano il programma la sfida tra le due Don Bosco (Nichelino contro Asti) e il match Pro Settimo-Nichelino. [r. c.]

SPORT FLASH

CALCIO

Prima categoria: la capolista Canelli rischia a Cassine

Test a Cassine per la capolista Canelli, nel campionato di calcio, Prima categoria. Sperano di trarne un immediato profitto Carrosio e Cassano, impegnate nelle trasferte di Arquata e Fubine. Le altre gare in programma: Samp-Felizzano, Comollo Novi-Occimiano, Montegioco-Piovera, R2 Nizza-Rocchetta Tanaro. [r. c.]

SECONDA CATEGORIA

Il Frassineto difende il primato sul campo di Morano

Con la Vignolese di scena a Carpeneto, assume grande rilievo il derby Pozzolese-Audace Boschese nel campionato di Seconda categoria. Nel girone O, la capolista Frassineto dovrebbe incontrare problemi sul terreno del Morano. La Necchese mira al secondo posto in trasferta contro il Quargnento Solero. [r. c.]

CICLISMO

Acsi: oggi tre confronti al palasport di Basaluzzo

Al palasport di Basaluzzo si conclude questa mattina l'ottavo turno del campionato provinciale di calcetto Acsi. Alle 9 si sfidano Seat Olimpia-Taglieria Pisano; alle 10 è in programma il confronto tra Tuttopneus Arquata e Rivarone; alle 11 si disputa invece la sfida tra Ferramenta Boggeri e Forno Fresonara. [r. c.]

MOTOCROSS

Al «Vallescrivia» s'inaugura il campionato regionale

Il crossdromo «Vallescrivia» di Cassano Spinola ospita oggi la competizione inaugurale del campionato regionale di motocross, riservato alla classe 250 cc. La prima manche scatterà alle ore 14. Si prevede una qualificata presenza di piloti. [m. d.]

GOLF

Gli appuntamenti a Tassarolo e Capriata d'Orba

Duplice appuntamento con il golf, oggi nel Novese. Al club «Rinsco» di Tassarolo si disputa la «Coppa Citroen», e «Villa Carolina» di Capriata è invece in programma il trofeo «Porto Laconia '97». [m. d.]

REFERENDUM

Continua l'iniziativa de La Stampa per i giovani calciatori

Superata dal portiere Lall la quota di 4300 tagliandi

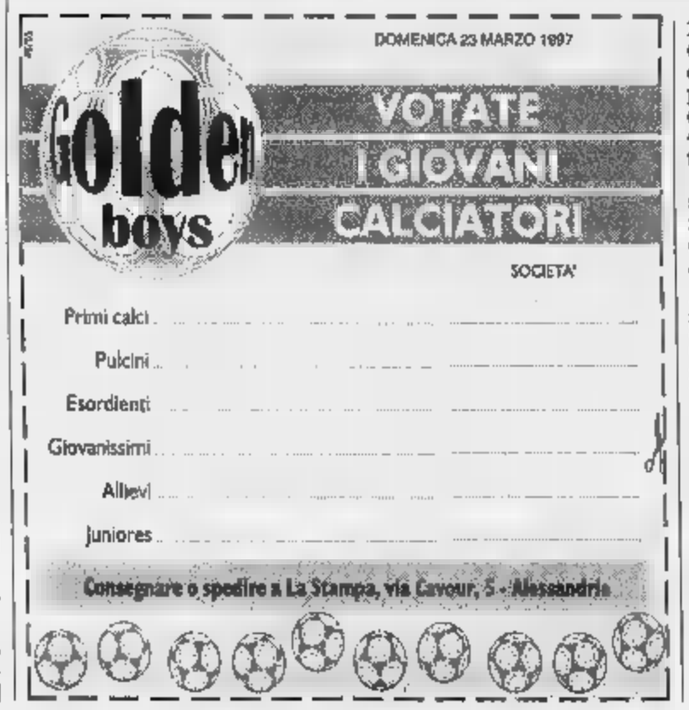

Nel referendum Golden Boys, Giorgio Lall (Allievi) è il giovane calciatore finora più votato. Il portiere del Voghera, che è nato e abita ad Alessandria, conta 4334 preferenze. E altri calciatori hanno superato i 3000 voti.

Sono Jacopo Fronterrè (Alessandria), categoria Giovanissimi, accreditato di 3452 consensi e Andrea Pepe che gioca negli Juniores del Felizzano (3515).

Ecco gli altri «Over 1000». **Primi calci:** Alessandro Rigobello (Novese) 2055, Pier Paolo Cipolla (La Sorgente Acqui Terme) 1663. **Pulcini:** Stefano Bianchi (Novese) 2054, Davide Cipolla (La Sorgente) 1770. **Esordienti:** Daniele Oneto (Dertona C.G.) 2967, Andrea Ivaldi (Alessandria) e Stefano Pannone (Novese) 2035. **Giovanissimi:** Andrea Manno (Novese) 2072, Matteo Pelizzari (La Sorgente) 1198. **Allievi:** Mimmo Donnaianna (Novese) 2535, Walter Perfumo (Quattordio) 1166. **Juniores:** Andrea Boccone (Luciano Eco Al), 2812, Davide Speranza (Novese), 2561 voti. [r. al.]

COMUNICATO
FIDICOM
Contributo REGIONE PIEMONTE Legge 57/95
I giorni scorsi la Regione Piemonte ha erogato al Consorzio FIDICOM di Alessandria la prima tranche di contributo relativo alla Legge 57/95.
Tale contributo riguarda le Aziende che hanno ottenuto tramite il Consorzio FIDICOM finanziamenti agevolati finalizzati alla ristrutturazione e all'arredamento dei propri locali nel 1995.
Nei prossimi mesi dovrebbe essere erogata la 2ª tranche di contributi sempre relativa all'anno 1995.
Entro il 31 marzo p.v. il Consorzio provvederà ad inviare alla Regione Piemonte la richiesta di contributo per i finanziamenti erogati nel 1996.
Nel contempo si rende noto che la Legge è stata finanziata anche per l'anno 1997.
Le aziende interessate possono rivolgersi alla Segreteria del Consorzio
FIDICOM di ALESSANDRIA - Corso Roma 45
Tel. 0131/235605 - Fax 0131/230077

con NEWCREDIT
nessuna spesa anticipata - serietà - riservatezza
Ad artigiani commercianti per
• liquidità • acquisto
• prestiti personali •
• estinzione altri debiti • anticipo fatture
Per ogni problema, informazioni e chiarimenti i nostri funzionari sono a vostra disposizione
Tel. 0383 - 36.84.02
VOGHERA

FINANZIAMENTI
con semplicità, per realizzare i propri progetti,
tutti i DIPENDENTI
anche e Ferrovieri
acconti immediati a costo gratuito.
dichiarazione di stipendio
(Le condizioni delle Finanziarie erogranti, legge n.154 del 17 Feb. 1992, sono riportate nei fogli informativi analitici disponibili presso i ns. Uffici.)
Cofin finanziamenti promozione & sviluppo
ALESSANDRIA C.so Roma n.65 Tel.0131/262990
Mutuo agevolato di L. 75.000.000 Regione Piemonte
a partire tasso 3% prenotasi
APPARTAMENTI e Box
Nella residenza "La Capinera" in
ALESSANDRIA - C.so Acqui, 153
su terreno in diritto di proprietà (non in diritto di superficie).
Consegna presunta: Dicembre 1998.
Per informazioni: Tel. 011/56.82.922.

VENDESI
immobile piano terra di palazzo sito in corso Lamarmora angolo via Tortona costituito da quattro locali più ripostiglio e due servizi per circa 150 mq da locare al piano sotto della medesima superficie.
Tel. 02/48213343
geom. Cantamessa

COME E' BELLA LA PIASTRELLA!
Con il Mese della Piastrella all'Edil.M, puoi arricchire la tua casa con le più prestigiose piastrelle per pavimenti e rivestimenti.
Per tutto il mese di MARZO
SCONTI REALI DAL 40% AL 50% SUI LISTINI «ORIGINALI» DELLE DITTE PRODUTTRICI
EDIL-M
CERAMICA - SANITARI E RUBINETTERIE - MOQUETTE - PARQUETS - TUTTO PER L'EDILIZIA
OVADA (AL) - Via Molare 62 - TEL. (0143) 822777 (3 linee) - FAX (0143) 822771 - (APERTO ANCHE IL SABATO)
COMUNICAZIONE AL SINDACO IN DATA 12/02/97

I nerostellati: vogliamo riavvicinare la capolista, in memoria del dirigente Arseniato

Derthona, un agguato alla Biellese

Casale con fascia a lutto sul campo di Borgosesia

I tifosi del Derthona sperano in un successo contro la capolista Biellese

TORTONA. Grande attesa oggi al «Fausto Coppi»: alle 15, arriva la Biellese, dominatrice assoluta del campionato, a un piccolo passo da una promozione in Serie C2 voluta e «costruita» nell'arco di un triennio, con investimenti massicci e indovinati.

A meno di eventi imponderabili, quell'ultimo passetto verso la C2 la squadra laniera dovrebbe compierlo oggi: espugnando il «Coppi», sarebbe praticamente promossa, perché il Derthona rappresenta l'ultimo ostacolo vero alla marcia dei biellesi che sembra inarrestabile.

Del resto, per capire quanto sia forte la squadra plasmata da Bacchin basta fornire qualche cifra: un'imbattibilità che dura da 39 gare (in questo campionato 19 vittorie e 9 pareggi, con 61 gol segnati e solo 12 subiti), e soprattutto il piglio di un club di levatura superiore.

«Se guardiamo la partita sotto questo punto di vista - dice l'allenatore dei leoncelli, Franco Della Donna - potremmo tranquillamente rinunciare a giocare. Però, sapete che il Derthona ha la possibilità di compiere una grande impresa, capace di caricare di significati una stagione che tutto sommato è stata positiva sotto ogni punto di vista. Il nostro gruppo è pieno di orgoglio e, davanti a un grande pubblico, cercherà una vittoria clamorosa che potrebbe addirittura riaprire il discorso per la promozione diretta del Casale».

L'orgoglio e la voglia di affondare una «corazzata» che annovera inattaccabile potrebbero esaltare capitan Civeriati - che probabilmente rientrerà dopo tante vicissitudini - e i bomber Giulietti e Bonafè, insieme a Felice, Patta e ai giovanissimi Ferrera e Ceci.

Tutti vogliono essere protagonisti di una partita che si annuncia memorabile e dalla quale sono forzatamente esclusi gli infortunati Avanzi e Dellagaren e gli squalificati Fotia e Pagani. La formazione sarà decisa all'ultimo minuto, ma per il pubblico (forte presenza di tortonesi sugli spalti, mentre da Biella sono preannunciati almeno 600 supporters) è garantito uno spettacolo bello ed estremamente emozionante, assolutamente da non perdere.

Ettore Piraccini

Valentino Spelta è ancora assente

CASALE. E' velata di malinconia la trasferta del Casale a Borgosesia. La scomparsa di Luigi Arseniato, responsabile delle relazioni esterne, dovuta a una grave malattia, ha lasciato un vuoto difficile da colmare.

La società ha diffuso un comunicato in cui tratteggia con parole commosse la figura dello scomparso: «Uomo di grande equilibrio e infinita umanità, il cui ricordo rimarrà per sempre scolpito nei nostri sentimenti più profondi». Poi, i ringraziamenti «per l'entusiasmo e la competenza che ci ha donato».

Ieri mattina, al Ronzone, dove si sono celebrati i funerali, c'erano tutti, dai dirigenti ai collaboratori, dai giocatori ai tifosi che si sono stretti attorno ai familiari per esprimere tutto il loro cordoglio.

Oggi a Borgosesia, i giocatori scendono in campo con il lutto al braccio: «Mi auguro di vincere, anche per dedicare a Luigi il risultato - dice mister Nicola Petrucci -, il primo amico, quando sono giunto a Casale. Un uomo straordinario per umanità e impegno, da citare come esempio a tutti i veri sportivi».

Il tecnico non ha molta voglia di parlare della squadra, della formazione e si congeda in fretta, con un nodo in gola. Così si possono solo intuire le sue intenzioni. Sicuramente, dovrà fare i conti con un nuovo infortunio: Pilato ha riportato una contrattura agli adduttori della coscia destra e non sarà disponibile. Se si aggiungono la perdurante assenza di Rotolo e Spelta e la squalifica di Mometti, si comprende l'allenatore sia in angustie.

Come difensore dovrebbe giocare Bedino che si è ripreso dall'infortunio. Barotti invece è candidato a prendere il posto di Pilato a centrocampo, a meno che il mister preferisca inserire un difensore, Foglia.

L'incognita viene dal desiderio di Petrucci di dare una «spalla» a De Riggi, nel difficile compito di violare la difesa del Borgosesia che è seconda solo alla Biellese in fatto di solidità: ha incassato 19 reti, due in meno del Casale.

E' poco prolifico però l'attacco che ha segnato solo 28 gol, contro i 53 dei nerostellati.

Rodolfo Castellaro

Coppa Italia. Match di ritorno, dopo il successo in trasferta per 13 e 5

Un «debutto» per il Castelferro

Prima sfida in casa, contro il Castelli Calepio

CASTELFERRO. Si giocano oggi gli incontri di ritorno del primo turno della Coppa Italia.

Il Castelferro Tecnoreg, alle ore 14, ospita la squadra del Castelli Calepio che, agli ordini del direttore tecnico Bertoli, schiera Facchetti, Bianzina, Fanzaga, Baldelli e Manenti.

I campioni d'Italia in trasferta hanno superato nettamente i bergamaschi (13-5), a conclusione di una partita che ha visto Dellavalle e compagni accusare una certa difficoltà soltanto nella prima parte, soprattutto a causa delle insolite palline utilizzate, responsabili di traiettorie a zig-zag che hanno messo in difficoltà Corradini da una parte e Fanzaga dall'altra.

Una situazione di disagio per i giocatori, confermata dal punteggio: il Castelferro infatti è stato in svantaggio (2-4), ma quando Dellavalle e Petroselli hanno capito che bisognava colpire da fondo campo, la partita si è risolta e i padroni di casa non hanno potuto opporre resistenza allo strapotere degli alessandrini. Al di là del risultato, c'è molta attesa e Castelferro per vedere all'opera la rinnovata formazione, con Corradini al posto di Bonanate

La squadra, con questo nuovo schieramento, è comunque costretta a fornire un gioco con innovativi accorgimenti che richiederanno - più che in passato - il contributo in campo e negli spogliatori del tecnico Giorgio Valle.

Non va, infatti, trascurato il contributo che sapeva dare in tale direzione Beppe Bonanate. Ora c'è Corradini in squadra che è in grado di sostituire l'ex capitano, è evidente che deve maturare coraggio e capacità per farsi avanti.

In sostanza, ci si deve rendere conto che, anche se il mutamento in formazione nei confronti del passato è relativo a un solo giocatore, la squadra può costretta ad assumere una configurazione di gioco molto differente. [r. bo.]

GOLF AL MARGARA

In duecento per il Trofeo Lancia

FUBINE. Sono oltre duecento i partecipanti alla tappa del 20° Trofeo Lancia sul percorso del golf club Margara: in ballo c'è la qualificazione al master settembrino del più prestigioso circuito nale per dilettanti, in programma a settembre a Ca' della Nave. La competizione è sponsorizzata, oltre che dalla Lancia, anche Martini, Peroni Nastro azzurro, Arnold & Arnold e Sorgenti. [r. al.]

SE UN INCENTIVO FINO A QUATTRO MILIONI NON TI BASTA, TI DIAMO QUATTRO BUONI MOTIVI PER SCEGLIERE OPEL.

UN AVVISO DI QUALITA'!!!
Maccarini concessionario Opel per Alessandria e Valenza ora anche per Acqui Terme, Tortona, Nizza e Canelli. Per noi un grande impegno per voi grandi vantaggi come la pronta consegna e i prezzi imbattibili, la supervalutazione dell'usato, l'assistenza totale. Maccarini perchè ci sarà sempre un sogno da realizzare!!!

Maccarini
Concessionaria OPEL
per Alessandria, Valenza, Acqui Terme, Tortona, Nizza e
ALESSANDRIA - Via Marengo, 162 - Tel. 0131/262075 - 262174
VALENZA - Via dell'Artigianato Zona D/2 -
ACQUI TERME - Via Mariscotti, 84 - Tel. 0144/321561 - 322635
- Strada Statale per Genova, 3 - Tel. 0131/821447

Maccarini
Concessionaria OPEL
per Alessandria, Valenza, Acqui Terme, Tortona, Nizza e

Alla Opel le buone notizie diventano ottime, specialmente se la tua auto ha compiuto dieci anni, è stata immatricolata prima del 1° gennaio 1987 ed è intestata a te da prima del 30 giugno 1996. In questo caso, infatti, da oggi al 30 settembre 1997, per passare a un'auto nuova Opel ti offre fino a 2.000.000 in aggiunta ai 2.000.000 di incentivo massimo offerti dal governo, per un risparmio totale di 3.285.000 per le cilindrate fino a 1.3 e di 4.380.000 (stavolta due più due non fa quattro, grazie all'Iva) per quelle superiori.
In più, solo Opel ti offre l'opportunità di scegliere la tua nuova auto in un'intera gamma di modelli tutti straordinari. Come Corsa, la piccola con tutta la tecnologia di una grande auto. O Astra Station Wagon, un'auto che con i suoi primati di vendite e di consensi ha creato il successo dell'intera categoria station wagon. O ancora Tigra, il coupè più venduto in Italia: un sogno ad occhi aperti per le giovani generazioni. Oppure Vectra, la berlina media preferita dagli italiani: un punto di riferimento obbligato in fatto di stile e di sicurezza.
Oggi è il momento giusto per scegliere Opel.
La qualità che hai sempre sognato, ad un prezzo che avresti mai immaginato. OPEL

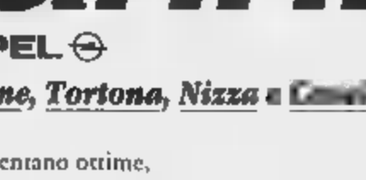

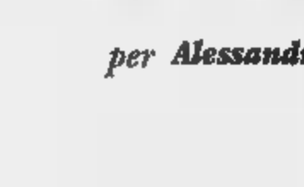

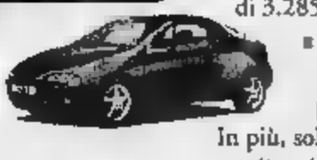

NELLA CAMPAGNA DEMOLIZIONE LE VETTURE IMMATRICOLATE NELL'87

Autonomia di conversazione.

Problema risolto.

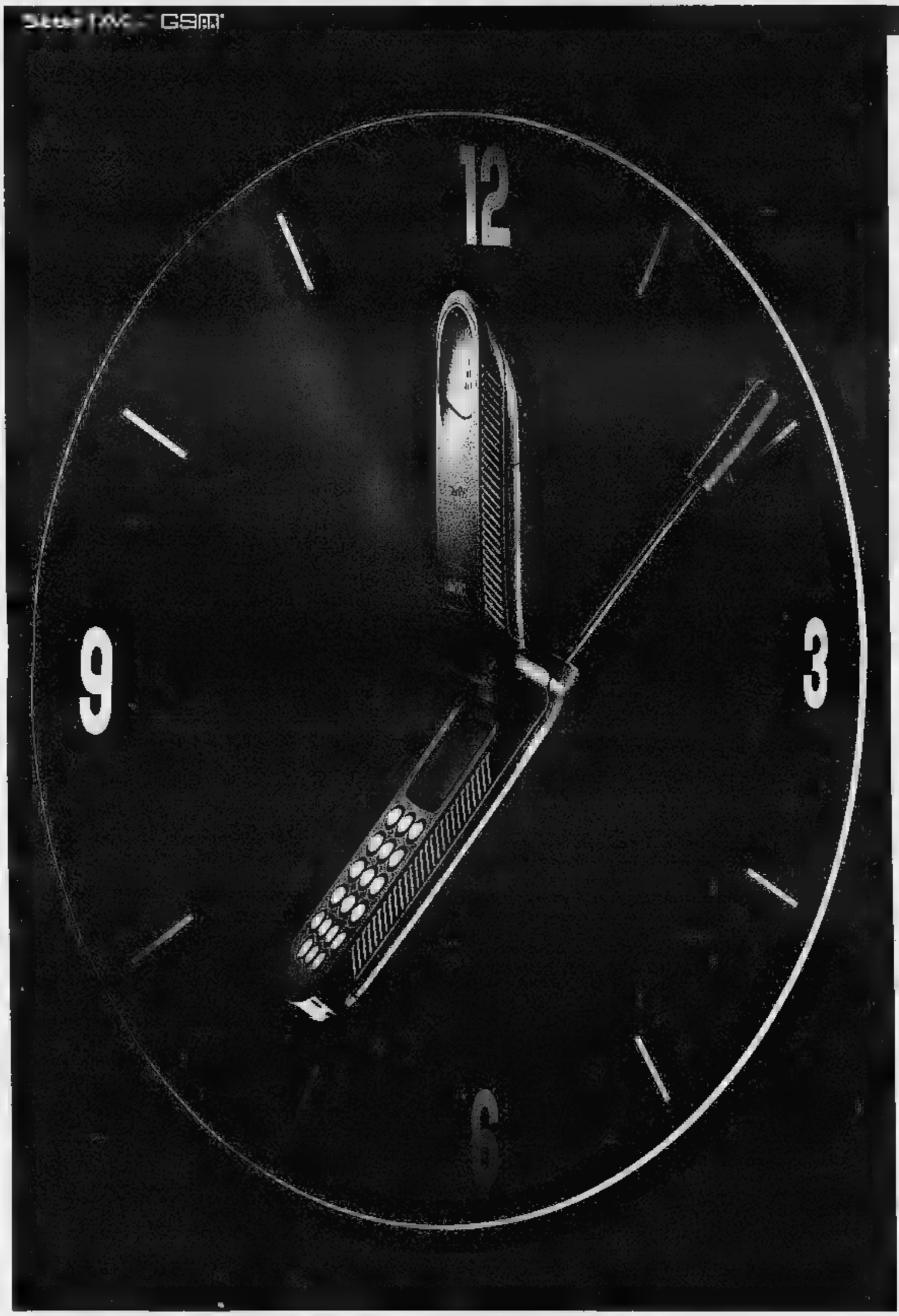

L'autonomia di conversazione è sempre stato un problema. Oggi con l'esclusivo utilizzo della batteria ausiliaria è cosa che appartiene al passato. Questo accessorio d'avanguardia vi consente di cambiare la batteria durante la conversazione.

Così non è più necessario interrompere la chiamata quando si esaurisce la batteria.

Servizio Cortesia Motorola (02) 48448448

MOTOROLA

Quello che non pensavi possibile.™

M , Motorola, StarTAC e Vibracall sono marchi registrati Motorola Inc. ©1996.

StarTAC™ in Valle d'Aosta, Piemonte e Liguria è disponibile nei seguenti punti vendita:

VALLE D'AOSTA **Aosta:** Fontana ★ PIEMONTE **Alessandria:** Vipiana ★ **Alessandria / Casale Monferrato:** Vipiana ★ **Alessandria / Tortona:** Guagnini ★ **Biella / Gaglianico:** Mosca ★ **Cuneo / Boves:** Viale Elio Telefonia ★ **Cuneo / Bra:** Link ★ **Cuneo / Genola:** Expo Ingros ★ **Cuneo / Monticello:** Uni Euro ★ **Novara:** Penati ■ Vipiana ★ **Novara / Domodossola:** Music Service ★ **Torino:** Amante e Casella ★ Europhoto ★ Gallenca ★ GBIE ★ Grande Marvin ★ Pedrazzi ■ Spazio Omnitel ★ T.R.S. ★ Teleritz ★ Tucker ★ Videuro ★ **Torino / Cirié:** 2C ★ **Torino / Grugliasco:** Mediaworld c/o Centro Commerciale "Le Gru" ★ Tone & Pulse c/o Centro Commerciale "Le Gru" ★ **Torino / Nole Canavese:** Balbo & Schiaffino ★ **Torino / Rivalta:** Videuro ★ Torino / Susa: Ghiotti ★ **Vercelli:** Vipiana ★ **Vercelli / Masserano:** Electronic Market ★ **LIGURIA Genova:** Capriotti Service ★ G.B. Communication ★ Losi & Losi ■ Spazio Omnitel ★ Stylecar ★ **Imperia:** A.T. di Moretti ★ **La Spezia:** Boutique del Telefono ★ **La Spezia / Fornola di Vezzano:** I.L. Elettronica ★ **Savona:** Molinari Radio TV ★ Stereo +

LEGGI TRE, PAGHI DUE.

Con l'abbonamento risparmiate 500 lire al giorno. In pratica, ogni tre copie una è gratis.

Avete letto bene: *con l'abbonamento postale La Stampa costa solo 1.000 lire a copia anziché 1.500*. Davvero un gran bel risparmio, con in più la garanzia del prezzo bloccato.

Ma i vantaggi non sono finiti, perché *gli abbonati partecipano all'estrazione di 100 ricchi premi ogni mese:* in palio anche una Fiat Brava, un personal computer multimediale e un televisore a colori 28". Per partecipare all'estrazione è necessario inviare a La Stampa la cartolina preaffrancata che si riceve quando ci si abbona, compilata con i propri dati anagrafici e con il proprio "codice abbonato" (che si trova in alto a destra sull'etichetta della copia che vi arriva a casa).

Inoltre, come ogni anno, *gli abbonati godranno di agevolazioni esclusive*, ad esempio 50% di riduzione sui giornalieri e i settimanali degli impianti sciistici di Cervinia ✱ Limone Piemonte e sconti sui libri e i CD-ROM de La Stampa.

Ci si può abbonare direttamente ai nostri sportelli in via Roma 80 a Torino, oppure tramite bollettino postale sul CCP 7104, mediante bonifico bancario sul conto 12601 dell'Istituto Bancario Sanpaolo di Torino sede di piazza San Carlo, telefonicamente indicando gli estremi della vostra carta di credito TARGA, VISA o MASTERCARD.

A voi la scelta.

Buona lettura e buon risparmio a tutti.

A conti fatti, abbonatevi.

PER ULTERIORI INFORMAZIONI: UFFICIO ABBONAMENTI DAL LUNEDÌ AL VENERDÌ - ORARIO 9-12,30 / 14-18. SABATO 9-12,30
TEL. 011/6568334-335 - FAX 011/5627958

Autorizz. del Tribunale di Torino con Decreto Ministeriale n. 6/11191 del 9 gennaio 1997

con il patrocinio
CITTÁ di TORINO
PIEMONTE

In collaborazione con
msc
MEDITERRANEAN SHIPPING CRUISES

Expo Vacanze 97

Organizzazione KRONOS
Expo2000 Spa

10 giorni di villaggio vacanze

Dieci giorni di sport, vacanze, allegria, spettacoli, animazione, novità: basta con il solito tran-tran, partono dieci giorni di villaggio per pensare alle prossime vacanze vivendo già come in vacanza. Basta entrare per accorgersene: la vostra vacanza è già qui!

CI VERRANNO A TROVARE...

VENERDI 14 ORE 22
TEO TEOCOLI

DOMENICA 16 ORE 17
SILVAN

MARTEDI 18 ORE 22
IL MAGO ORONZO
OVVERO, RAUL CREMONA, DIRETTAMENTE DA MAI DIRE GOL

THERMÆ SALUS
All'interno sezione speciale dedicata ■ centri termali ■ del benessere psicofisico

POLISMILE
organizza una GRANDE CONVENTION

con Max Masotti
funk aerobica
21-22-23 marzo
Laura Rapuzzi
Prevendita e info: Tel. 011/3292121
Eccezionale: costo delle giornate solo L.36.000

14-23 marzo Torino Esposizioni

C.so M. D'Azeglio 15

Direzione artistica GIANGI
Spettacoli a cura della DISCHI IN RICORDO

orari: lunedì-venerdì 16-24 • sabato 15-24 • domenica 10-21

Per la pubblicità su
LA STAMPA
PK
publikompass
FLMU. srl
Agente Publikompass spa
Aosta Loc. Amérique, 95 - Quart
Tel. (0165) 765.019-765.828

LA STAMPA
VALLE D'AOSTA

Per la pubblicità su
LA STAMPA
PK
publikompass
20123 MILANO
Via G. Carducci 29
Tel. (02) 864.701
10126 TORINO
Corso Massimo d'Azeglio 60
Tel. (011) 666.52.11

Redazione: Piazza Chanoux 28, telefono 23.11.81

Secondo l'accusa 25 miliardi sarebbero stati investiti per dare profitto ai soci privati

Autoporto, miliardi pubblici finiti in Bot: 7 dal giudice

AOSTA. Finanziamenti regionali ottenuti per «potenziamenti strutture» e investiti in titoli di Stato: è l'ipotesi messa nero bianco dal sostituto procuratore David Monti nella richiesta di rinvio giudizio per 7 ex consiglieri d'amministrazione dell'«Autoporto Valle d'Aosta spa», la società che gestisce gli sdoganamenti delle merci in transito in Valle e provenienti Paesi extracomunitari. Le accuse sono di truffa aggravata e di false comunicazioni sociali.

Imputati sono l'ex presidente della società, Ettore Marcoz, 84 anni, di Aosta, via Festaz 85; il commercialista Silvio Laurencet, 61 anni, di Aosta, via Petigat 6/A; Luciano Berra, 66 anni, di Sarre, frazione San Maurizio 45; l'ex presidente dell'associazione nazionale spedizionieri Rodolfo Cannarsa, anni, di Roma, via Animuccia 10; il socio svizzero dell'Autoporto, Norbert Cappi, 54 anni; il vete- Loris Filippini, 45 ni, di Cogne, frazione Cretaz 2; l'industriale Cesare Rosset, anni, di Saint-Christophe, frazione Senin. Il giudice Massimiliano Rainieri ha fissato l'udienza preliminare per il 12 giugno.

Secondo il sostituto Monti, i consiglieri d'amministrazione finiti sott'accusa avrebbero sfruttato i finanziamenti regionali (attraverso Finaosta) per far «arricchire» gli azionisti privati dell'«Autoporto Valle d'Aosta . Altro obiettivo: valorizzare la società per poterla vendere alla Regione prezzo più alto. I dividendi «sospetti» ammontano a due miliardi e 100 milioni, ottenuti investendo quasi 25 mila milioni in anni (dall'86 al '93).

«Siamo tranquilli - dice Marcoz -. Non ho ben capito di che cosa ci accusano. Dicono che abbiamo raggirato la Regione, ottenendo finanziamenti per uno scopo e utilizzandoli per altro. Ma noi abbiamo agito sempre sotto il controllo della Regione, questo è certo».

Tra le accuse, c'è anche quella di aver «gonfiato» le fatture di acquisto di vino da una società «controllata» (la «Augricola»). Bottiglie e bottiglioni sarebbero serviti per un'operazione promozionale: per questo, la Regione aveva rimborsato le spese di 135 milioni. Fatture «spropositate», secondo il pm. «Quel vino veniva distribuito nella manifestazione "Camionissima". A seconda del tipo carico sdoganato, consegnavamo ai camionisti una bottiglia vino, una maglietta o un paio di guanti» spiega Marcoz.

Nella richiesta di rinvio a giudizio, magistrato scrive anche di 91 milioni di spese di «manutenzione ordinaria» finiti sui bilanci per poter ottenere i rimborsi dalla Regione. Per il pm, quelle spese non rientravano nella categoria «manutenzione ordinaria». Il sostituto Monti aveva avviato l'indagine nel '95, dopo esposto consigliere regionale leghista Paolo Linty. [c. l.]

Da sinistra, l'ex presidente Ettore Marcoz, Silvio Laurencet e Cesare Rosset. A destra, l'autoporto di Pollein

GLI SPORT POPOLARI

Il programma delle partite

Oggi si giocheranno la terza giornata di campionato per lo tsan e per il fiolet e la seconda per le varie squadre del campionato di rebatta. SERVIZIO A PAGINA 45

Dopo l'incidente nel cielo di Arnad, un pallone è finito su un albero a Machaby

Scontro tra mongolfiere, 2 feriti

Un uomo è stato medicato al pronto soccorso dell'ospedale di Aosta per varie contusioni alle braccia
La moglie ha riportato solo qualche graffio. Sul posto sono intervenuti Protezione civile forestali

ARNAD. Marito moglie sono rimasti feriti nello scontro tra due mongolfiere, nel cielo di Arnad: sono Paul Seiger, 37 anni, e Elizabeth Berger, di 35, residenti in Svizzera. L'uomo ha riportato alcune contusioni alle braccia, la moglie l'è cavata con qualche graffio. Entrambi guariranno in pochi giorni.

L'incidente è avvenuto ieri alle 10,30. I coniugi Seiger erano su mongolfiera e a un pilota. Sorvolavano la zona di Arnad e il loro pallone si è scontrato con un altro, forse a causa di una turbolenza. I piloti hanno perso il controllo dei palloni: uno è riuscito a portare la mongolfiera fino a un prato tra Arnad e Verrès, poco distante dalla statale 26; l'altra (con a bordo i coniugi Seiger) finito contro albero nei boschi Machaby.

Le corde si sono impigliate tra i rami e il «cestello» è rimasto sospeso a più metri . La segnalazione dell'episodio è arrivata subito alla centrale operativa della Protezione civile. L'elicottero si è alzato in volo per il soccorso. Quando la guida è arrivata sul posto, Seiger e la moglie erano già scesi dall'albero, strisciando lungo il tronco. Il pilota cercava di sganciare il «cestello» dai rami dove si era impigliato. «Era in equilibrio precario, è stato rischioso scendere in quel modo» spiega una guida della Protezione civile.

Elizabeth Berger aveva riportato soltanto qualche graffio, il marito qualche livido in più: così, i medici del «118» hanno deciso il trasporto in ambulanza al pronto soccorso dell'ospedale di Aosta. Nella tarda mattinata, le guide le guardie forestali di Verrès hanno lavoro assieme al pilota per «liberare» il «cestello».

Pilota e passeggeri della mongolfiera atterrata ad Arnad rimasti illesi. Sul posto sono intervenute alcune guardie forestali della stazione di Verrès. [c. l.]

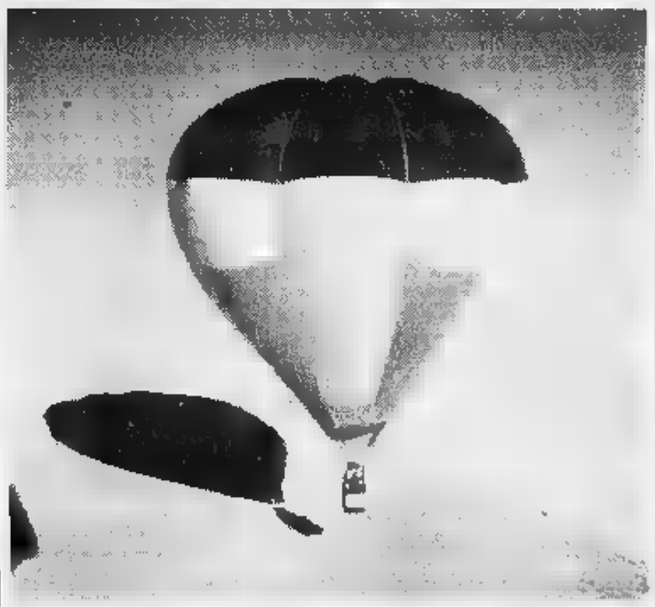

Due mongolfiere si sono scontrate ieri mattina nel cielo della Bassa Valle

IL TEMPO IN PIEMONTE E VALLE D'AOSTA

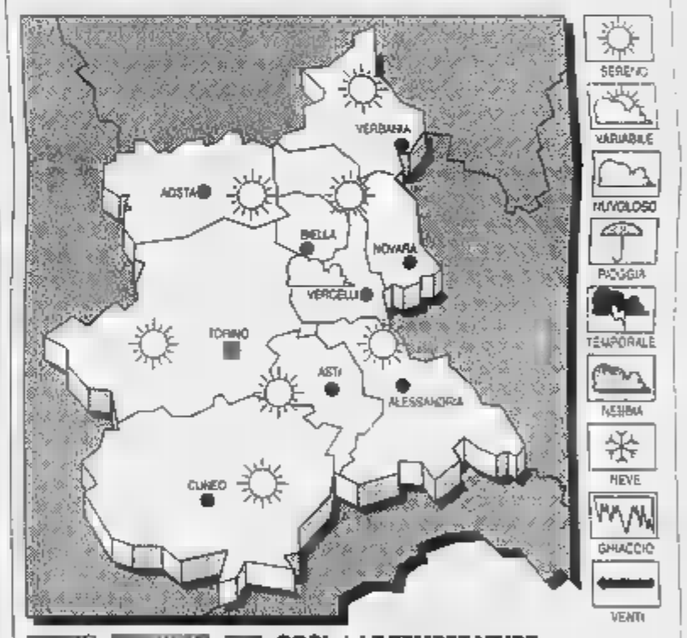

OGGI. Cielo sereno o poco nuvoloso. Dalla serata, aumento della nuvolosità.
TEMPERATURA. Stazionaria.
VENTI. Deboli variabili.
VISIBILITA'. Buona.
TEMPO. Nuvolosità irregolare possibili precipitazioni.

LE TEMPERATURE
AOSTA
Max: ; min: ; media: **8**
Max: **18**; min: **6**; media: **11**

TEMPERATURE IN
Torino **15,8**; Asti ; Novara **13**; Vercelli **13**; Alessandria **18**; Cuneo **15**.

Il giovane meccanico di Pont-Saint-Martin morto giovedì al Cto di Torino

Martedì l'addio a Eric Laurenzio

Ha donato gli organi e il suo corpo verrà cremato

PONT-SAINT-MARTIN. Eric Laurenzio, meccanico e appassionato pescatore di Pont-Saint-Martin, morto a 36 anni al Cto di Torino dove era stato ricoverato in seguito ad un'ischemia cerebrale, aveva espresso alla moglie Donatella desiderio donare gli organi dopo la morte di essere cremato. Sarà esaudito. All'espianto la famiglia ha dato il consenso mercoledì, ma senza voler sapere quali organi sarebbero stati prelevati dal corpo di Eric e a chi sarebbero stati destinati. «A noi interessava soltanto lui - dice la zia paterna Marisa -. Non sappiamo se sia possibile, ma poiché per Eric non abbiamo potuto fare nulla, speriamo che la donazione dei suoi organi sia servita a lenire la soffe di qualche altra persona».

La famiglia Laurenzio si è chiusa nel suo dolore. Eric conosciuto stimato non soltanto a Pont-Saint-Martin, ma la moglie, quale il giovane era legato da quando entrambi avevano soltanto 14 anni e i genitori Luciano e Silvana non vogliono parlare con nessuno. Non desiderano nemmeno fiori al funerale che si svolgerà martedì alle 11 nella chiesa di Pont-Saint-Martin. E dopo la rimonia funebre il corpo di Eric Laurenzio sarà cremato, proprio come il giovane aveva chiesto che fosse. [b. m.]

Eric Laurenzio è morto giovedì al Cto di Torino dopo 11 giorni di agonia. Il 9 durante una gara di pesca era caduto nel fiume Orco forse colpito da ischemia cerebrale

Regione Autonoma Valle d'Aosta
del bilancio e delle finanze
Région Autonome Vallée d'Aoste
assessorat du budget et des finances

incontri con la popolazione
IL BILANCIO DELLA REGIONE
dove e come spendiamo i nostri soldi
incontro-dibattito con l'assessore al bilancio e alle finanze *Massimo Lévêque*

rencontres avec la population
LE BUDGET DE LA REGION
où et comment nous dépensons notre argent
rencontre-débat avec l'assesseur au budget et aux finances *Massimo Lévêque*

ARNAD
lunedì 24 , 20
Salone comu
fraz. Closé, 1

GRESSONEY-SAINT-JEAN
martedì 25 marzo, 20.
Salone comunale
Villa Margherita

AOSTA
venerdì 4 aprile, 20,30
Aula Magna
Convitto regionale "F. Chabod"
via Crétier, 2

Nella seconda giornata di «Agorà», in piazza Chanoux nel capoluogo

A confronto sui poteri locali

La tavola rotonda è prevista alle 18, con la partecipazione di professori universitari e autori di saggi sull'argomento. La serata dedicata a un libro sui rapporti madre-figlia

AOSTA. Libri in piazza, occasione per incontrarsi e per fare cultura. E' la seconda giornata di «Agorà». Ieri mattina l'inaugurazione, nella tensostruttura di piazza Chanoux, che ospiterà tutti gli appuntamenti de «La place aux livres».

E oggi la manifestazione, organizzata dall'assessorato comunale alla Pubblica Istruzione, con la collaborazione delle librerie del capoluogo, ha in programma una tavola rotonda che verte su un problema di attualità, nell'ottica del dibattito sui rapporti fra «centro» e «periferie» e fra lo Stato e i poteri locali. Titolo del dibattito «Poteri locali e grandi quadri politici nella recente produzione storica».

A discutere sull'argomento saranno docenti universitari torinesi, che sul tema si sono già espressi in alcuni loro libri: Walter Barberis, Angelo d'Orsi, Sergio Roda e Giuseppe Sergi. Nel ruolo di moderatore Carlo Romeo, direttore della sede Rai di Aosta. L'incontro comincerà alle 18.

In serata, la piazza sarà occuperata invece dalle donne. Alle 21 verrà infatti presentato il libro «Mai come lei - Il rapporto madre-figlia: una scommessa difficile». Saranno presenti le due autrici del libro, Giuliana Ponzio e Angela Marchese, che parleranno di difficolta, contraddizioni e contrapposizioni tra madre e figlia.

Domani uno dei più attesi ospiti della «place aux livres». Alle 18 l'appuntamento in piazza Chanoux è infatti con Gianni Minà. Il giornalista-conduttore sarà ad Aosta per presentare il suo ultimo e già celebre libro, «Fidel Castro». Tanti ricordano l'esclusiva intervista che il «comandante» cubano rilasciò a Minà, suscitando polemiche e ammirazioni. Un'esclusiva nata da una grande amicizia. Ed è da questa amicizia che è nato il libro che Minà ha dedicato al «lider maximo».

Domani sera la piazza si aprirà invece alla musica. Ci sarà Mauro Susanna, amata interprete del mondo musicale valdostano. La cantante sarà accompagnata al pianoforte da Alfredo Matera.

Sandra Bovo

La cerimonia d'inaugurazione di «Agorà» e il giornalista-scrittore Gianni Minà, nel riquadro in alto a destra

NOTIZIE DA LA VALLE

CHAMPOLUC

I soccorsi della Protezione civile

Sette interventi della Protezione civile ieri sulle piste di sci della Valle. Il primo è avvenuto alle 10. Le guide hanno soccorso Vittorio Scaranello, 57 anni, caduto sull'«anello» di sci nordico a Champoluc. L'uomo ha riportato un trauma a una spalla. Alle 11,30, l'elicottero si è alzato in volo per soccorrere Marlon Garcia, 25 anni, caduto sulle piste di Cervinia: il giovane è stato medicato per un trauma alla schiena. Alle 13, è toccato ad Andrea Cambiaghi, 20 anni, che aveva riportato un trauma cranico (con commozione cerebrale) sulle piste di La Thuile. Un'ora più tardi, le guide della Protezione civile hanno recuperato con l'elicottero Andrea Croci, caduto sulle piste di Champoluc: i medici lo hanno medicato per traumi all'addome e alla testa. Alle 15,50, l'elicottero ha soccorso Giulio Simoncini, 45 anni, di Viterbo, caduto a Pila. L'uomo ha riportato un trauma alla schiena. Un quarto d'ora dopo, le guide hanno soccorso Enrico Mazza, 41 anni, di Moncalieri (Torino), caduto sulle piste del Gabiet, a Gressoney La Trinité. Mazza ha riportato la frattura di un femore. Alle 16,40, l'elicottero ha recuperato Christianne Letry, residente a Ginevra, caduta con una motoslitta sulle nevi di Mascognaz, in Val d'Ayas: ha riportato la frattura a un'omero.

MONTJOVET

Incendio in una scarpata di località Ciseran

I forestali e i vigili del fuoco volontari di Verrès hanno lavorato un paio d'ore ieri pomeriggio per spegnere un incendio su una superficie di mille metri in località Ciseran, a Montjovet. Le fiamme sarebbero «partite» da una scarpata vicino a una stradina poderale. E' possibile che le fiamme siano state causate da un mozzicone di sigaretta gettato in mezzo all'erba secca. Il vento, poi, avrebbe fatto il resto.

PONT-SAINT-MARTIN

La prima eliminatoria per le «batailles des reines»

Sarà avviata domenica a Pont-Saint-Martin la stagione delle «batailles des reines» con la prima delle 20 eliminatorie che selezioneranno le 186 bovine da affiancare alle 3 regine per la finale regionale della Croix Noire di ottobre. A Pont-Saint-Martin saranno selezionate per la finale 4 bovine per ciascuna delle tre categorie in gara. **(c. e.)**

SAINT-CHRISTOPHE

Sospesa l'erogazione dell'acqua

L'erogazione idrica verrà sospesa dalle 23 di domani, alle 6 di martedì in regione Beauregard, via Vaccari, via Scuola militare alpina, corso Ivrea e località Loup. Il provvedimento è conseguente a lavori di manutenzione delle rete idrica del Comune di Saint-Christophe. **(s. l.)**

PRIMO PIANO

Alla «corte» di Chirac?

E possibile confondere l'etica con la politica? E può l'eletto un sistema di democrazia rappresentativa decidere per l'elettore comportamenti personali quali quelli culturali? Domande che appaiono retoriche, forse perfino un po' oscure e inutilmente filosofiche. La risposta sembrerebbe più che chiara e cioè «no», tuttavia in Valle d'Aosta si assiste a un comportamento politico opposto.

Il governo regionale valdostano non perde occasione per ricordare l'appartenenza della Valle all'«area francofona» e ha aderito alla «Francophonie», che come è stato sottolineato più volte ad Aosta e a Parigi, durante la giornata celebrativa, non è soltanto un movimento culturale o un modo di pensare, ma rappresenta una volontà di fare politica e economia e di parlare perfino di strategie militari.

«Area francofona» e «Francophonie» sono dunque concetti anche politici che superano lo statuto di autonomia della Valle d'Aosta. La legge costituzionale sancisce che la regione valdostana è bilingue e che il bilinguismo è basa, al contrario di quanto avviene in Alto Adige, sulla pari dignità delle due lingue, italiano e francese. Il contesto è dunque quello della libera espressione linguistica, dell'uso indifferente del linguaggio con cui comunicare e scrivere e dell'insegnamento di entrambe le lingue.

I concetti espressi ad Aosta da Georges Gros, presidente dei giornalisti francofoni e «ambasciatore» nel mondo di «Francophonie» e del presidente francese Jacques Chirac a Parigi, sono inequivocabili: cultura sì, ma anche politica. La lingua francese, cioè, che può aprire orizzonti di strategia internazionale. Che c'è di male, ci si domanderà. Nulla, a patto che si sappia qual è la strategia, a patto che ci si ritrovi nella politica estera di Chirac e a patto che una comunità non francese voglia e possa seguirlo.

Il passo dal bilinguismo alla condivisione di una politica estera della Francia appare un po' troppo lungo. E' poi al di fuori dalle competenze della Regione autonoma Valle d'Aosta, che decide per i propri cittadini di appartenere a un'«area francofona» (scelta che attiene alla sfera individuale e etica) e a un «movimento» politico straniero (opportunità non concessa infilando nell'urna la scheda per le elezioni regionali). **(e. mar.)**

In piazza Roncas

Sarà mostrato questa mattina l'uovo gigante

AOSTA. Centoventi chili di cioccolato per realizzare un uovo di Pasqua gigante, alto 3 metri. E' l'iniziativa promossa dall'Azienda di promozione turistica di Aosta, Gressan, Charvensod, per festeggiare la Pasqua '97. Questa mattina, in piazza Roncas, a partire dalle ore 9, 4 pasticceri coordinati da un docente dell'Istituto d'arte bianca, di Torino, costruiscono l'uovo speciale, utilizzando una apposita struttra portante in legno, rivestita di materiale atossico ad uso alimentare. Il cioccolato in scaglie, verrà fuso ad una temperatura tra i 30 e i 31 gradi e poi pennellato sulla struttura portante fino ad ottenere uno spessore di 5 millimetri.

«La conclusione di questo pertorname - dice Gianfranco Fisanotti, presidente dell'Apt - è prevista per le ore 16; nel frattempo, i bambini potranno divertirsi con i nostri spettacoli di animazione». Il cioccolato verrà distribuito al pubblico e le offerte raccolte verranno devolute in beneficienza.

Due conti correnti

Le iniziative della Caritas per l'Albania

AOSTA. La Pasqua diventa, per la Chiesa, un'occasione di esternare la solidarietà alle popolazioni che lanciano accorati appelli di aiuto. Il vescovo Giuseppe Anfossi invita le comunità diocesane a prodigarsi per alleviare le sofferenze del popolo albanese. Fra le iniziative umanitarie promosse in favore di queste persone, si inserisce anche il progetto-solidarietà della Caritas di Aosta che sollecita un'offerta di contributi sul conto corrente 347013, intestato a «Caritas italiana, viale Baldelli, 41, Roma», specificando «Crisi Albania».

«I residenti che vogliono aderire al nostro invito - dicono alla Caritas - possono portare le offerte nella nostra sede di via De Sales o negli uffici della Curia vescovile oppure utilizzando il conto corrente 0014490072, trascrivendo la stessa causale». Le offerte per «L'Albania di domani» saranno distribuite nel Paese in guerra dalle Caritas albanesi garantendo una particolare attenzione alle fasce sociali più deboli. **(s. l.)**

Ieri mattina l'inaugurazione nell'atrio della casa di riposo che porta il suo nome

Una targa per Jean Boniface Festaz

L'iniziativa per ringraziare il fondatore dell'Hospice de charité che in passato sorgeva in via Aubert ma anche per ricordare gli operatori di ieri e di oggi impegnati nell'assistenza degli ospiti

Il vescovo di Aosta mentre scopre la lapide che ricorda il fondatore dell'Hospice de charité, Jean Boniface Festaz (FOTO MAGO)

AOSTA. «1657/1997. A Jean Boniface Festaz, trésorier du Duché d'Aoste qui fit des pauvres de Dieu son trésor». La targa, inaugurata ieri mattina nell'atrio della Casa di riposo «J.B. Festaz» alla presenza di autorità politiche, religiose e militari e benedetta dal vescovo, Giuseppe Anfossi, vuole un riconoscimento permanente al fondatore dell'Hospice de charité di Aosta.

«Una targa - ha detto il vescovo - non solo per ringraziare il promotore di questa iniziativa di alto valore sociale, ma anche per ricordare gli operatori impegnati nell'assistenza degli ospiti di questa "casa", riservata alla terza età». Parole di «nostalgia per la vecchia casa», le ha pronunciate il sindaco, Pier Luigi Thiébat, medico volontario quando l'ospizio era in via Aubert. E suor Anita Béthaz: «Oggi ricorrono anche i 10 anni d'inaugurazione di questo edificio; sono felice di aver sollecitato la redazione del libro di Marco Ansaldo, "Una storia lunga 340 anni"». **(s. l.)**

LETTERE AL GIORNALE

Diamo finanziamenti per il deltaplano

Si sta parlando per l'ennesima volta dei voli degli alianti. Il vicepresidente dell'Aereo Club ha esaltato questo sport proponendosi di farne propaganda nelle scuole per incentivarlo. Sembra che nel 1996 i praticanti di voli alianti e paracadutismo abbiano speso in Valle un miliardo circa di lire; non è stato detto però quanto la Valle ha speso in sovvenzioni e infrastrutture. I responsabili dell'Aereo Club dicono che gli stranieri scelgono la nostra regione per i venti favorevoli... la verità è che altrove ci sono regole e divieti. Perché, poi, incentivare il paracadutismo, che è molto più rumoroso? I turisti vengono in Valle per la bellezza delle montagne, per la calma: gli aerei da traino disturbano turisti e residenti, devalorizzando il territorio. Sono già stati diversi incidenti, fortunatamente senza danno per la popolazione, fino a ora, ma il continuo sali-scendi di aerei nelle ore centrali della giornata (soprattutto di sabato e di domenica) non è detto che tutto vada sempre liscio. Non aspettiamo l'incidente grave per intervenire. Per i giovani che vogliono volare basterebbe puntare sul deltaplano e parapendio, secondo me molto più interessanti e non ci sarebbe più questo continuo rumore di motori di aerei sopra le nostre teste. Per il piacere di pochissimi, migliaia vengono danneggiati. Spero che l'assessore allo Sport e Ambiente ne tenga conto.

Luciano Capuzzo
Saint-Christophe

Il dibattito sterile sulla francofonia

Mi chiedo perché si debba, in merito all'appartenenza della Valle all'area francofona (cioè dove si parla solo francese), continuare un dibattito che non porterà a nessun cambiamento. Ognuno rimarrà sulle proprie posizioni additando gli altri come nemici da battere. Come ai tempi del Dopoguerra, quando i valdostani volevano annettersi alla Francia. L'avessero fatto... la nostra particolarità sarebbe finita per sempre.

Lettera firmata, Aosta

NUMERI UTILI

Vigili Urbani Aosta: 238 238/300 458
Vigili del fuoco: 115
Protezione civile: 238 222
Ospedale: 3041
Pronto Soccorso: 304 256/304 290
Autoambulanze: 118
Soccorso alpino 34 983;
Unità sanitaria locale: 3091
Parcorribilità strade: 303 754/35.855
Difensore civico: 262 214
Amministrazione regionale: 273.111
Comune di Aosta: 3001
Tribunale: 306 221
Traforo Monte Bianco: 69.421
Traforo Gran San Bernardo: 780.904
Autostrada (Sav): 0166/560 411

FARMACIE DI TURNO

Ad **Aosta** *(distr. 5)* oggi è di turno, con orario dalle 9 alle 22,00 (a porte aperte) e dalle 22 alle 9 di domani (a porte chiuse) la farmacia Comunale 2, in via Monte Emilius. Per gli altri Comuni della regione le farmacie osserveranno i turni di notte secondo lo schema sottoindicato per oggi.

Distr. 1: *Courmayeur*, La Thuile (entro 15 minuti dalla chiamata)
Distr. 2-3: *Villeneuve*, Cogne (entro minuti dalla chiamata)
Distr. 4: *Valpelline* (entro 15 minuti dalla chiamata)
Distr. 5: *Nus* (entro 15 minuti dalla chiamata)
Distr. 7: *Brissogne-Cervinia*
Distr. 8-9: *Saint-Vincent*
Distr. 10: *Champoluc*
Distr. 11-12-13: *Hône*
Distr. 14: *Gressoney-Saint-Jean*

BENZINAI DI TURNO

Domenica 23 marzo 1997
Aosta: Agip, corso Ivrea; Montershell, via St-Martin de Corléans; Fina, via Carrel; Tamoil, corso Ivrea, IP, via P. S. Bernardo; Esso, viale F. Chabod; Fina, via G.S. Bernardo.
Aymavilles: IP; **Chambave:** Montershell, **Charvensod:** Agip; **Châtillon:** Esso; **Donnas:** Montershell; **Fénis:** Fina
Gressan: Tecnopia; **Hône:** IP; **Montjovet:** Fina (S.S. 26); **Pont-St-Martin:** Esso; **Sarre:** Erg; **St-Pierre:** Agip (via della Libertà); **St-Vincent:** Esso; Agip (viale Piemonte); **Verrès:** Agip (S.S. 26)

Aosta: (0165) 361221/262280
Courmayeur: (0165) 842225
Châtillon/St-Vincent: (0166) 61360/61357
Donnas: (0125) 807054

POLIZIA DI STATO

Questura: (0165) 23711
Polizia stradale: (0165) 361545

GUARDIA DI FINANZA

Caserma Aosta: 235.825

STATO CIVILE

AOSTA

Nati. Stefano Brown.
Si sposeranno. Vasco Cosci con Paola Fonte.
Caterina Botalla Battistina Piretta, 78 anni, pensionata, Saint-Vincent; Paolina Dughera, 86 anni, pensionata, Châtillon.

PONT-SAINT-MARTIN

Nati. Sebastian Pandolfini.
Si sposeranno. Stefano Mancuso con Marzia Orlando.
Morti. Giovanni Albino Monetta, 87 anni, pensionato, Pont-Saint-Martin.

ATTIVITA' AMMINISTRATIVA

Aosta. Nell'ambito degli incontri organizzati dall'assessorato regionale del Bilancio e Finanza per presentare il bilancio regionale per il 1997, l'assessore Massimo Lévêque sarà domani sera alle 20,30 nella sala comunale di Amad in frazione Closé. Il giorno successivo, la presentazione verrà proposta anche nel Comune di Gressoney-Saint-Jean, alle 20,30, nel salone municipale a Villa Margherita.
Charvensod. E' convocato per mercoledì alle 14 il Consiglio comunale. Sei i punti all'ordine del giorno, tra i quali l'analisi per l'impiego degli obiettori di coscienza e per l'acquisizione al patrimonio comunale del forno comunitario in località Château.

DA NON PERDERE

CHARVENSOD

Mostra fotografica in biblioteca

Viene inaugurata oggi alle 17,30 nella biblioteca la mostra fotografica «Un anno dopo». La rassegna propone le opere dei partecipanti al corso di fotografia: Daniela Berlier, Lidia Cardo, Milva Jacquin, Paola Lucianaz, Chiara Marini, Massimo Mazza, Gianfranco Schionati, Antonella Scotti e Domenico Rambelli. **(s. l.)**

NUS

Scultura in legno

E' allestita nella sala consiliare del municipio di Nus, la 7ª mostra di scultura in legno. L'esposizione, che rimarrà aperta oggi e domani dalle 9 alle 20, è organizzata dal Comune, in collaborazione con la scuola di scultura di Nus. **(s. l.)**

PONT-SAINT-MARTIN

La grafica di Salvador Dalì

A Villa Michetti è aperta la mostra di grafica dedicata a Salvador Dalì. Sono esposte 16 acqueforti che il maestro del Surrealismo realizzò tra il '62 e il '75 per illustrare un capolavoro dello scrittore Pedro Calderòn De La Barca. La mostra è aperta tutti i giorni, tranne il lunedì, in orario: 9,30-12,30 e 16-18.

SAINT-PIERRE

«Giornata del libro»

Il Consiglio pastorale della parrocchia di Saint-Pierre organizza per oggi, 7,30 alle 11,30, la «Giornata del libro», con l'allestimento di una bancarella sul sagrato della chiesa. L'iniziativa propone di presentare le ultime novità editoriali e il ricavato verrà devoluto alla parrocchia. **(s. l.)**

[illegible]

Corso di «Reiki»

La Natural shop di Aosta presenterà martedì, nella saletta di palazzo regionale, un corso di «Reiki», che si basa sull'energia vitale universale e che ha istituito l'arte di guarire con le mani, in correlazione alla musica e ai minerali. Docente sarà Ma Prem Tamaio. Per informazioni e iscrizioni: 0165/40896. **(aa. b.)**

Courmayeur, domani saranno presentate le proposte studiate dalla società

Il rilancio delle Funivie del Bianco

Le idee riguardano la rivalutazione del giardino botanico del Pavillon, la risistemazione della «terrazza dei ghiacciai» ■ Punta Helbronner e la creazione di sentieri «ecologici»

COURMAYEUR. Domani alle 10,30 il presidente della Società Funivie Monte Bianco, Corrado Ferretti, illustrerà, nel [illegible] una conferenza organizzata all'hotel Royal di Courmayeur le proposte che la società intende portare avanti dalla prossima estate. Si tratta di progetti che riguarderanno le esigenze di una clientela eterogenea che spazia dal turista più sprovveduto e disinformato all'elite dell'alpinismo.

Il comune denominatore (e la filosofia ispiratrice dell'iniziativa) parte dalla considerazione che ■ Monte Bianco è il monumento naturale più visitato al mondo dopo le cascate del Niagara. A dire il vero, per numero di visitatori, il secondo posto spetterebbe al Fusiyama, il vulcano sacro del Giappone, ma tenendo presente che per tradizione i sudditi del Sol Levante, parecchie volte l'anno, vanno in pellegrinaggio sulle pendici della loro montagna sacra, la grossa percentuale di presenze è costituita da visite ricorrenti delle stesse persone. Il Monte Bianco poi, è la realtà più prestigiosa per un rilancio del turismo in Valle. Ne ha tutte le caratteristiche, considerato che è la più alta vetta d'Europa ■ che proprio sul Monte Bianco è nato l'alpinismo, inteso in senso moderno e scientifico. Ed è su quei pendii carichi di storia che ■ funivia si colloca come parte importante di questa realtà.

La stazione di partenza della Palud della funivia del Monte Bianco

Le proposte riguarderanno la rivalutazione del giardino botanico del Pavillon, la risistemazione della «terrazza dei ghiacciai» ■ Punta Helbronner ■ la creazione e il ripristino di una sentieristica ecologica. Quest'ultima è un'iniziativa che ■ affianca a quelle già [illegible] in atto dalla Commissione tranfrontaliera dell'Espace Mont Blanc. In pratica, ■ vuole prender per [illegible] il turista informandolo su ciò che ha di fronte. Indispensabile è la collabora[illegible]e [illegible] le guide che hanno già dato la loro disponibilità. Il supporto delle guide è [illegible] più [illegible] per l'organizzazione di settimane di sci-alpinismo con lezioni pratiche sui classici itinerari del Bianco, integrate con test [illegible] materiali particolari [illegible] i nuovi sci larghi studiati per la neve fresca.

Gianluigi [illegible]

Aosta, [illegible] rinviato [illegible] maggio Il processo per omicidio colposo

AOSTA. E' [illegible] rinviato a maggio il processo per la morte [illegible] Francesco Condoluci, l'uomo che era dentro la funivia del Monte Bianco precipitata il 30 agosto 1994. In un primo tempo l'udienza era stata fissata per domani, ma in seguito accusa [illegible] difesa si sono messe d'accordo per [illegible] rinvio a causa di impegni concomitanti. Due le persone citate a giudizio in pretura con l'accusa di omicidio colposo: Emanuele Cimmarusti, direttore d'esercizio delle Funivie Monte Bianco ai tempi dell'incidente, e Sergio Simeone, allora funzionario dell'Ustif di Torino, l'ufficio della Motorizzazione civile per la sicurezza degli impianti ■ fune. I decreti di citazione [illegible] giudizio sono stati emessi dal procuratore della pretura di Aosta Marilinda Mineccia a gennaio.

Secondo il magistrato, «la colpa è nell'aver [illegible] i necessari controlli». La funivia, nel tratto Pavillon-rifugio Torino, cadde perché cedette la fune portante. Dentro alla cabina c'era Francesco Condoluci, 40 [illegible], vetturino dalla società funiviaria Monte Bianco. La funivia si schiantò sulle rocce e l'uomo morì sul colpo.

«La fune - ha spiegato il pro[illegible] Marilinda Mineccia - si ruppe in corrispondenza nel tratto verticale delle "carrellie-re", uno dei punti più delicati ■ soggetti a corrosione». La normativa sulla manutenzione degli impianti di risalita è contenuta in leggi e circolari ministeriali. Tra gli obblighi, è prevista ogni 5 anni la «gammagrafia», [illegible] sorta ■ raggi X delle funi per evidenziare eventuali rotture dei fili che compongono le «trecce». Inoltre, sempre a cadenza quinquennale, è contemplato lo «scorrimento» delle funi per cambiare la posizione dei tratti più sollecitati.

«Lo "scorrimento" può essere evitato - ha spiegato il procuratore - soltanto dopo specifici esami più approfonditi. Al momento dell'incidente quella fune non "scorreva" da 13 anni. Nel 1992 il direttore d'esercizio aveva fatto la relazione in cui diceva che la "gammagrafia" [illegible] aveva rilevato rotture. C'è ovviamente la buona fede, ma a parere mio c'è stata anche [illegible] perficialità». [gio. mac.]

Bionaz, oltre 4 miliardi in tre anni

Soldi in sentieri e nel turismo

BIONAZ. «Abbiamo investito - dice il vice sindaco di Bionaz, Elfrida Roullet - un miliardo ■ 185 milioni per opere che valorizzano il nostro paese». Uno stanziamento definito dopo l'approvazione del bilancio di previsione 1997 che ammonta a ■ miliardi 393 milioni. Fra gli interventi in via di realizzazione, ha un interesse particolare l'ampliamento del parcheggio della frazione Ru, un intervento per agevolare gli escursionisti diretti verso il rifugio Crêtes Sèches. L'esborso è di 240 milioni.

«Desideriamo andare incontro alle esigenze degli atleti ■ biathlon - riprende Elfrida Roullet - sistemando un poligono di tiro sotto la frazione Dzovenno, struttura indispensabile per favorire gli allenamenti».

Anche il settore paesaggistico trarrà vantaggio dalle scelte degli amministratori. Con una spesa di 25 milioni, verrà tracciato, per questa estate, un nuovo sentiero di accesso al rifugio Aosta, considerando la pericolosità dell'attuale ultimo tratto, dovuta alla caduta di pietre dall'alto ghiacciaio di Tsa de Tsan.

«Nei progetti inseriti nel bilancio triennale 97/99, in cui contiamo di investire 4 miliardi ■ 300 milioni, - dice ancora il vice sindaco - occupa un posto di rilievo l'intervento di ampliamento dell'edificio comunale, [illegible] la sistemazione della sala del Consiglio e dell'ufficio del sindaco».

Il vicesindaco Elfrida Roullet

Uno dei programmi più ambiziosi dell'amministrazione comunale ■ Bionaz è il recupero ■ un fabbricato del 1700, la «Batise», per trasformarlo in un centro visitatori, nella parte inferiore, mentre al piano superiore gli amministratori vorrebbero insediare [illegible] «ostello della gioventù».

«Contiamo molto sul finanziamento dell'Unione europea - spiega Elfrida Roullet - considerando come il Comune di Bionaz sia stato inserito nel programma "obiettivo ■ B", destinato al sostegno dei Comuni svantaggiati sotto il profilo economico e turistico». [s. l.]

Eletto per 3 anni

Coquillard presidente degli alpini

Rodolfo Coquillard, presidente Ana

AOSTA. Rodolfo Coquillard ■ stato rieletto alla guida della sezione valdostana dell'Ana, l'associazione nazionale alpini. La votazione di conferma per altri tre anni nell'incarico ■ avvenuta nell'annuale assemblea delle «penne nere», svoltasi nei giorni [illegible]i. In Valle [illegible] circa 6 mila i tesserati all'Ana, con una delle sezioni più numerose d'Italia.

Nel 1996 si è avuto un incremento nei tesseramenti del 15 per cento rispetto all'anno precedente. Coquillard si è fatto appre[illegible] anche per la tenacia con la quale si è battuto e si sta battendo per portare nella regione uno degli annuali raduni degli alpini. Adesso l'obiettivo è di avere in Valle «veci» e «bocia» delle «penne nere» per il 1999.

Fra i programmi del riconfermato presidente vi è anche la realizzazione ad Aosta di un museo alpino, dove saranno esposti oggetti e ricordi legati alle tradizioni del Corpo. Rodolfo Coquillard ha espresso forti preoccupazioni per il futu[illegible] degli alpini, ■ seguito delle recenti disposizioni che riducono i contigenti ■ l[illegible] nelle [illegible]ne ■ montagna.

Ha anche voluto sottolineare come gli ex alpini [illegible] [illegible] soltanto un'associazione di [illegible] commilitoni che si ritrovano per far festa, ma anche un'organizzazione che si ■ dedicata molto al volontariato, soprattutto in occasione di calamità naturali «con quello spirito ■ solidarietà», ha detto il presidente, «che tutti hanno acquisito durante i mesi ■ servizio». Nel suo lavoro Coquillard sarà aiutato dal vicario Aurelio Gosatti e dai vice Piero Pivot, Aldo Abena e Rinaldo Martignene. [s. b.]

La richiesta del sindacato per aggiornare il «patto» sottoscritto nel lontano 1983

«Un nuovo accordo con la Regione»

Il segretario regionale della Cgil: «Vogliamo un confronto più partecipativo con l'Amministrazione» Obiettivo: avere un ruolo più incisivo e intervenire in concreto sulle scelte di politica economica

AOSTA. Una settantina di valdostani hanno partecipato ieri a Roma alla manifestazione nazionale «per ■ lavoro» organizzata dalla organizzazioni sindacali. Due i pullman partiti venerdì sera da Aosta e rientrati nel capoluogo oggi all'alba.

Per Enrico Monti, nuovo segretario regionale [illegible] Cgil, obiettivo centrale della manifestazione romana, che giovedì pomeriggio è stata oggetto di un dibattito tra i direttivi dei sindacati regionali Cgil, Cisl, Savt e Uil (cui ha partecipato anche Pietro Marcenero della Cgil Piemonte) era quello «di ottenere dal governo il rispetto del patto per il lavoro siglato a fine '96 come parte maggiormente qualitativa dell'accordo [illegible] luglio '93».

Punti fondamentali di questo patto, per Monti [illegible] «ottenere una formazione professionale permanente ■ continua per un mercato del lavoro in continua evoluzione, lo sblocco degli interventi strutturali nel settore dei trasporti, delle telecomunicazioni, dell'energia, della tutela ambientale, del recupero urbano; la stipula dei contratti di area che devono [illegible] [illegible] protagonisti le amministrazioni pubbliche, le imprese locali, lo Stato e le banche; la sottoscrizione di "contratti di emersione" per rimettere nell'alveo della legalità il lavoro nero e sommerso; la riduzione dell'orario "legale" di lavoro da ■ a 40 ore».

L'incontro sindacale di giovedì, per il segrerario della Cgil ha messo in evidenza «la necessità di riprendere quel discorso unitario che aveva subito un rallentamento perchè le organizzazioni sindacali regionali erano nella fase di riorganizzazione». La situazione valdostana, secondo il segretario della Cgil «non è fortunatamente così drammatica come in altre parti del paese, ma - aggiunge Monti - [illegible] dobbiamo compiacerci troppo del fatto che il nostro tasso di disoccupazione di poco superiore al 6 per cento è la metà del dato nazionale. Esistono, purtroppo, ampie sacche di disoccupazione giovanile "post scolari", c'è troppo precariato e stiamo avvertendo che la sviluppo industriale è ancora timido, che il settore pubblico e quello dei servizi, tradizionali serbatoi di occupazione, non "tirano" più [illegible] in passato».

Per Monti «è indispensabile un nuovo protocollo d'intesa con la Regione per rimpiazzare l'accordo sottoscritto nel lontano 1983». Il sindacato, dice il segretario della Cgil «vuole [illegible] confronto più partecipativo con la Regione, nel quale le organizzazioni sindacali abbiano [illegible] ruolo più incisivo ■ possano intervenire concretamente sulle scelte di politica [illegible]

L'obiettivo, conclude Monti «è di indirizzare ogni lira delle molte risorse di cui dispone la Regione verso lo sviluppo, per allontanare la disoccupazio[illegible] [a. c.]

LAVORO

Febbraio «nero» per l'occupazione

Il segretario regionale della Cgil valdostana Enrico Monti

Dopo le [illegible] buone premesse di gennaio anche febbraio fa registrare [illegible] andamento negativo del mercato del lavoro in Valle. Aumentano i disoccupati, calano gli avviamenti al lavoro e i contratti di formazione e lavoro. Per l'Ufficio regionale del Lavoro i dati sulla disoccupazione «segnalano una certa tensione sul mercato del lavoro» mentre quelli sugli avviamenti «sono un'indicazione preoccupante, perché si aggiungono all'andamento negativo del gennaio '97». Il mese scorso gli iscritti nelle liste di disoccupazione sono aumentati del ■ per cento rispetto ■ febbraio '96 (6914 contro 6597); in maggioranza sono donne (3647 rispetto ai 3267 uomini). Rilevante, nel confronto tra febbraio '96 ■ febbraio '97, la diminuzione degli avviamenti al lavoro passati da 949 a 714 con [illegible] calo del 25 per [illegible]. Il dato è ancor più negativo ■ confrontato con gli avviamenti di gennaio che [illegible] 1235. Calati del 5 per cento i licenziamenti (658 nel febbraio '96 contro i 622 [illegible] '97). Flessione anche per i contratti di formazione e lavoro, diminuiti del 7 per cento rispetto al febbraio '96 (51 contro 54) e per i contratti a tempo determinato che segnano una diminuzione dell'8 per cento e passano da 329 [illegible] febbraio '96 ai 304 del '97. «Dati questi - dicono l'Ufficio del la[illegible] - coerenti con l'andamento negativo delle [illegible] zioni nel febbraio '97». [a. c.]

AOSTA

Serata sulla legalità

Domani in Regione Luigi Ciotti e [illegible] Vaudano

AOSTA. Luigi Ciotti ■ Mario Vaudano, [illegible] sacerdote e un magistrato protagonisti domani sera alle 21 nel salone del palazzo regionale di una serata-dibattito sul tema: «Quale legalità? Quale democrazia? L'appello di Libera».

La serata è organizzata dal gruppo valdostano di «Libera», l'Associazione nomi e numeri contro le mafie, che è presieduto da don Ciotti in campo nazionale ■ che in Valle d'Aosta è formata da Solidarietà Pace e sviluppo, Consorzio cooperative sociali Trait d'Union, coordinamento valdostano dei movimenti non violenti, Liceo classico XXVI febbraio, Acli Valle d'Aosta e Musei di Cogne.

Mario Vaudano, già procuratore della pretura di Aosta, è oggi presidente del tribunale di sorveglianza di Torino che si occupa degli istituti di pena di Piemonte ■ Valle d'Aosta (5000 detenuti). [a. c.]

AOSTA

Proposta dal pds

«Una [illegible] sulle [illegible] degli [illegible] locali»

AOSTA. Si sono riuniti in assemblea nei giorni scorsi gli amministratori locali del pds - gauche valdôtaine. Due i temi in discussione: «Il disegno di legge regionale relativo al riordino degli enti locali e la costituzione di un gruppo di lavoro in grado ■ svolgere una funzione ■ raccordo ■ supporto per coloro che operano a livello istituzionale». Rilevato «il ritardo con il quale la Valle d'Aosta, pur avendo competenza primaria, [illegible] affrontando il problema del decentramento amministrativo», il pds ha indicato quali dovrebbero essere i principi guida del futuro assetto istituzionale regionale. Per l'assemblea degli amministratori locali del pds - gauche valdôtaine, «alla Regione dovranno competere funzioni legislative, ■ programmazione, indirizzo e controllo. I compiti di gestione dovranno essere affidati a Comuni e Comunità montane, il cui ruolo va rafforzato e legittimato attraverso l'elezione diretta». [a. c.]

FENIS

Congresso Fit-Cisl

Maurizio [illegible] neo segretario [illegible] trasporti

FENIS. Maurizio Moncada, segretario di settore dei dipendenti delle ferrovie per la Cisl, è stato eletto segretario regionale della Federazione italiana Trasporti, Fit-Cisl. La quasi unanimità ■ei consensi è stata espressa nel congresso regionale, svolto ieri ■ Fénis, presieduto da Luigi Pezzi, segretario nazionale, e Giancarlo Barucco, segretario regionale Cisl.

L'avvio di un radicale riassetto organizzativo e la realizzazione di una sede operativa a disposizione dei lavoratori del settore trasporti sono gli obiettivi prioritari posti dal [illegible] segretario. Dice Moncada: «Voglio accrescere l'adesione dei lavoratori, ed ■ mia intenzione garantire loro l'assistenza nella soluzione di problemi all'interno dei vari settori del trasporto, dai dipendenti delle funivie, agli autisti di pullman, al personale in attività alle barriere autostradali». [s. l.]

FINALMENTE ANCHE AD AOSTA
Lilola
Abbigliamento Donna
(taglie dalla [illegible] alla 60)
E' ARRIVATA LA NUOVA COLLEZIONE PRIMAVERA/ESTATE
Per conoscerla la troverai in
VIA S. ANSELMO 70 - AO
TEL. 0165-364924

AFFARE
Vendo corso 26 febbraio Aosta
Uffici piano terra mq. 250
Frazionabili - riscaldamento [illegible]
ridotte spese condominiali
Luminosissimi adatto studi [illegible]
(Eventuale leasing immobiliare)
tel. 0165 262 164 ore 9-11

Per la pubblicità su
LA STAMPA
PK publikompass
C.so Massimo d'Azeglio 60 - Torino
Tel. (011) 666.52 11 - Fax 666 53.00

Line SPA
Ascensori, Montacarichi, Panoramici, Scale Mobili in Italia e ... nel Mondo.
Contratti di Manutenzione Personalizzati
LINE s.p.a.
VIA ROMA 69
28066 GALLIATE (NO)
TEL. 0321-806701 R.A.
FAX 0321-862356
E-Mail line4@kairos.it
Richiedi oggi stesso un preventivo gratuito!
agenzia LINE di Aosta
Sig. Mauro Faedi
Via Cesare Battisti, 16
11100 AOSTA
tel/fax 0165-35329

REGIONE AUTONOMA VALLE D'AOSTA
Assessorato dell'Agricoltura Forestazione e Risorse Naturali
REGION AUTONOME VALLEE D'AOSTE
Assessorat de l'Agriculture, Forêts et Ressources Naturelles
Località Amérique, n. 127/a - 11020 QUART (Aosta)
Tel. 0165/776111 - Telefax 0165/765814 - Telex 210820
DOMANDE "VERDE AGRICOLO" ED IL RINNOVO REG. CEE 2078/92
SCADE IL 26 MARZO 1997 IL TERMINE [illegible] LA PRESENTAZIONE ED IL RINNOVO DELLE DOMANDE RELATIVE AL [illegible] AGRICOLO" E AL REGOLAMENTO C.E.E. [illegible]
Al fine di agevolare gli agricoltori nei loro adempimenti, l'Assessorato dell'Agricoltura, Forestazione e Risorse Naturali provvede all'invio, a tutti coloro che hanno presentato domanda nello scorso anno 1996, [illegible] relativa modulistica già precompilata.
[illegible] per qualsiasi motivo, tale documentazione non dovesse pervenire ■ domicilio dell'interessato, questi è comunque tenuto ■ confermare, nei termini stabiliti, la propria domanda su appositi modelli reperibili presso gli uffici competenti dell'Assessorato dell'Agricoltura, Forestazione ■ Risorse Naturali.
■ sottolinea l'importanza [illegible] rispetto [illegible] termine del 26 marzo 1997 in quanto l'applicazione obbligatoria delle disposizioni comunitarie in materia comporterà la riduzione dell'1% del contributo per ogni giorno feriale ■ ritardo e l'esclusione totale dal contributo in caso ■ ritardo superiore ■ 25 giorni.
L'ASSESSORE Franc[illegible]

Proprietà Sarfy's s.r.l.

è una iniziativa *Franco Costruzioni* s.r.l.

EDILIZIA PRIVATA RESIDENZIALE

Sogno una casa... te la stiamo costruendo, ...è il Ruche dorée 2

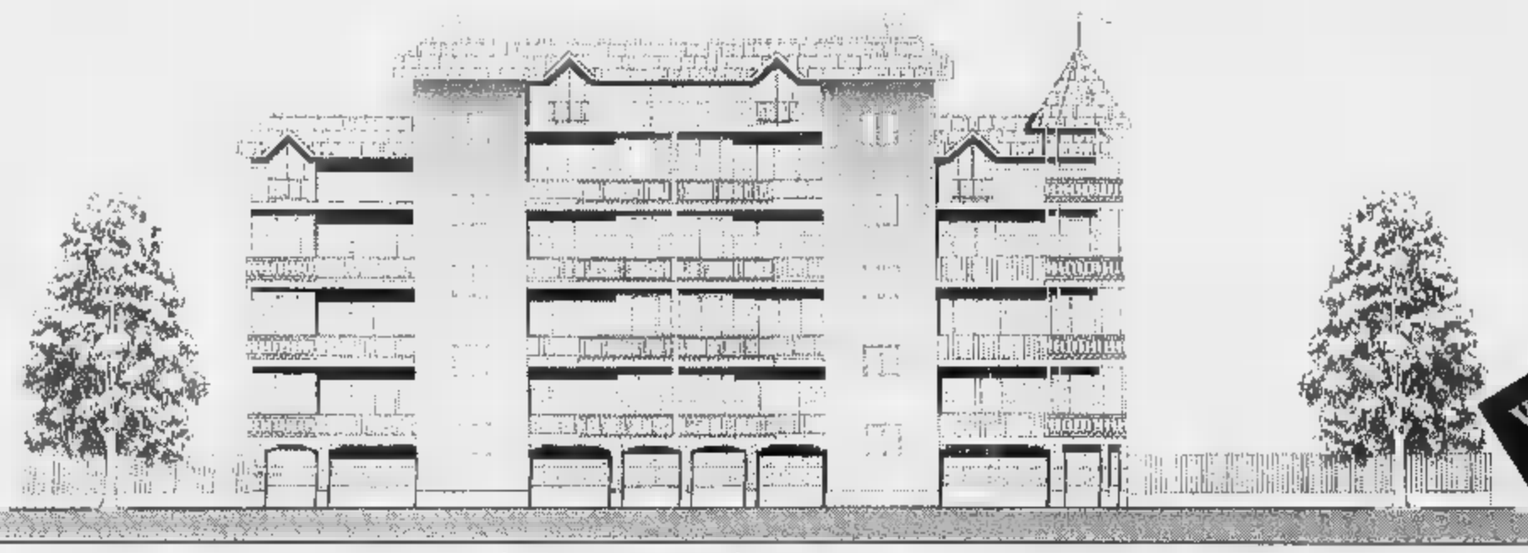

VASCA IDROMASSAGGIO COMPRESA NEL PREZZO

Prezzi di assoluta convenienza

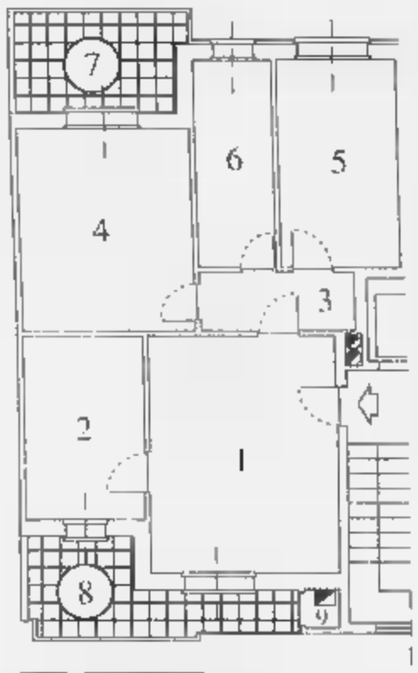

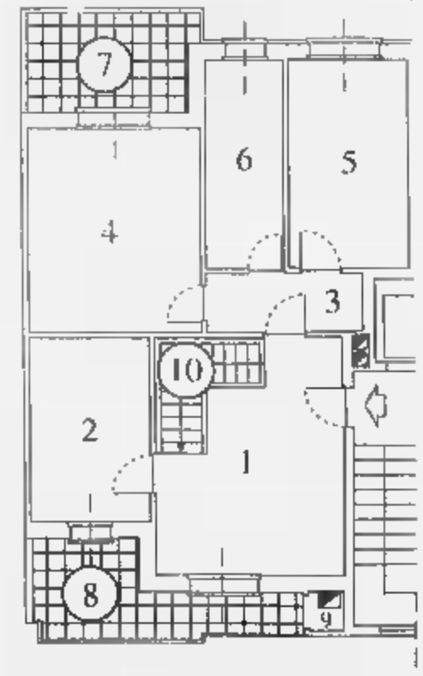

STIAMO COSTRUENDO IL TUO SOGNO
TELEFONA E PRENOTA SUBITO **IL TUO APPARTAMENTO.**

PREZZO BLOCCATO SINO ALLA CONSEGNA.

PALAZZINE DI 3-4 PIANI CON MANSARDE ABBINABILI
ATTICO-TERRAZZI-GIARDINO-BOX.

Alloggio Tipo A

£. 180 milioni

1. Soggiorno
2. Cucina
3. Disimpegno
4. Camera
5. Camera
6. Servizio
7. Terrazzo
8. Terrazzo
9. Ripostiglio

Alloggio Tipo B

CON DOPPI SERVIZI

£. 197 milioni

1. Soggiorno
2. Cucina
3. Disimpegno
4. Camera
5. Camera
6. Servizio
7. Servizio
8. Terrazzo
9. Terrazzo
10. Ripostiglio

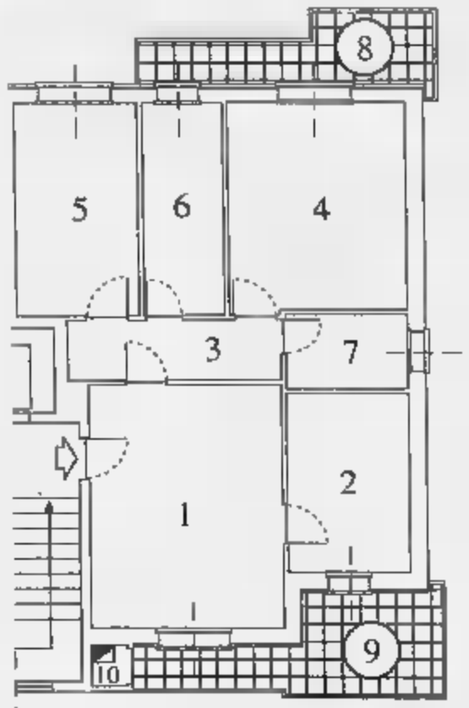

Alloggio Tipo C

CON MANSARDA SOVRASTANTE

£. 257 milioni

1. Soggiorno
2. Cucina
3. Disimpegno
4. Camera
5. Camera
6. Servizio
7. Terrazzo
8. Terrazzo
9. Ripostiglio
10. Scala interna per mansarda
11. Mansarda sovrastante abbinata all'alloggio

Box: £. 25 milioni

Caratteristiche Generali

- Videocitofono
- Riscaldamento autonomo
- **Vasca idromassaggio**
- Isolamento termico/doppi vetri
- Vasto giardino condominiale
- Cantina
- Scale condominiali interne
- Ascensore sino al piano interrato
- Portoncino blindato
- Personalizzazione degli interni
- Scelta dei materiali
- Comodità dei trasporti
- Centro città nel verde
- Mansarda rifinita abbinata all'alloggio con scala interna
- Facilitazioni di pagamento
- **Prezzi bloccati sino alla consegna**

È una iniziativa **FRANCO COSTRUZIONI** s.r.l.,costruttori di prestigio in Nichelino, dove trovi la **Qualità** ed il **Prezzo.**

Per informazioni: **FRANCO PROMOTOR**, Via San Francesco d'Assisi, 9 - Nichelino - **Tel. 011 / 68.09.560** r.a. - ore 9/12,30 - 15/19,30

morelli trade adv

Forno, domani mattina per mezz'ora. Ma l'iniziativa non piace ai sindacati

Gli industriali fanno «sciopero»

Contro la crisi dello stampaggio

Mezz'ora di «silenzio» per magli e presse delle decine di aziende altocanavesane di stampaggio a caldo. Mezz'ora di «sospensione dall'attività lavorativa» (non, quindi, uno sciopero) per i circa mila addetti. E' questa la singolare forma di protesta che domani, dalle 10,30 alle 11, farà da sfondo conferenza stampa sui problemi del settore, convocata dalle imprese e dalle associazioni di categoria - Api, Unisa, Assindustria - Forno Canavese, teatro del fallimento di ditta e delle di- giudiziarie di un'altra.

I fatti noti. A gennaio aveva chiuso i battenti la «Figli di Stefano Bertoldo», dipendenti rimasti improvvisamente senza lavoro. ultime settimane la «Data GB» si è vista mettere due magli sotto sequestro dalla Procura di Torino, dopo gli esposti di alcune famiglie dell', perché «troppo rumorosi». Una prima istanza di dissequestro era stata clamorosamente respinta dal Tribunale della Libertà; solo un successivo ricorso portato alla revoca provvedimento, con soltanto una limitazione all'orario di lavoro.

Domani mattina si discute di questi e di altri problemi. E' comunque un evento che siano gli industriali a promuovere il blocco di ogni attività negli stabilimenti. «Ma abbiamo motivi più che validi - dicono gli imprenditori e i presidenti delle associazioni di categoria - per far sentire la nostra voce di protesta. Quali? La necessità di mettere in ginocchio l'economia del Canavese, di salvaguardare l'esistenza stampaggio a caldo, di salvare i posti di lavoro di poter operare in un quadro normativo chiaro e preciso».

Istanze, queste, fanno solitamente parte del bagaglio storico delle organizzazioni sindacali. Ma Fim, Fiom e Uilm del Canavese prendono le distanze dall'iniziativa, giudicata come un fatto molto grave: «Rischia di pregiudicare la possibilità di aprire confronto serio e costruttivo, utile ad individuare con istituzioni, le aziende e i sindacati forme, modi e tempistiche tali da permettere un lato di portare gli ambienti di lavoro dello stampaggio ai livelli delle normative vigenti, dall'altro di effettuare la ricollocazione delle imprese a rischio sociale».

Replica Giancarlo Buffo, sindaco Rivara: «L'obiettivo è proprio quello di portare all'attenzione politica tali problemi. Per questo all'incontro sono invitati a partecipare l'assessore regionale Masaracchio e quello provinciale Camoletto». aggiunge, riflettendo il pensiero di molti suoi colleghi sindaci: «Ser- intervento legislativo concreto, che punti alla salvaguar- del settore produttivo con gli strumenti che vengono utilizzati in altri Paesi europei».

I sindacati non ci stanno. «Anche noi - un comunicato di Fim, Fiom Uilm - preoccupati per la difficoltà di mniugare il diritto al lavoro, il diritto alla salute in fabbrica e il diritto alla salute dei cittadini. Ma è molto tempo che ribadiamo l'assoluta esigenza per le aziende di procedere ad interventi specifici per risanare gli ambienti lavoro». E ancora: «Più volte in passato abbiamo denunciato i ritar- e le inadempienza delle imprese, trovando purtroppo nes- particolare attenzione».

Revello

COMPRENSORIO

Sciopero e corteo a Caluso

Scendono in piazza domani pomeriggio i dipendenti della Compuprint di Caluso. Prima due sciopero, all'interno dello stabilimento via Martiri d'Italia dove si producono stampanti ad alta tecnologia; poi in corteo per le strade cittadine, a dire tagli di personale imposti dall'azienda. Alle 18, infine, nell'Aula Magna del liceo Martinetti si terrà un incontro cui prenderanno parte amministratori pubblici, sindacati, lavoratori parlamentari. «Vogliamo capirci qualcosa - lamenta il sindaco Mauro Chianale -. Non possibile che, all'incontro svoltosi al ministero del Lavoro, l'azienda i sindacati abbiano concordato la sospensione della procedura mobilità per i 154 dipendenti pochi giorni dopo la Compuprint abbia rimesso tutto in discussione».

[m. sar.]

Un addetto allo stampaggio

Dopo un esposto di alcuni vicini infastiditi dai martelli pneumatici

Giorni contati per la scuola di scultura

Front, interviene il sindaco: «Non è in regola»

Doveva diventare «fiore all'occhiello» di Front ed uno dei motivi d'attrazione in Canavese per i turisti di tutta Italia. La stessa amministrazione comunale aveva partecipato, scorsa estate, aiutando gli artisti ad organizzare il «Simposio di scultura», poi rimasto aperto al pubblico per tre mesi. Invece la scuola-laboratorio di scultura, nata in paese qualche anno fa per iniziativa di alcuni privati, ha fermato i lavori quasi due mesi. E rischia ora di chiudere i battenti dopo l'ordinanza del Comune di sgomberare l'area - terreno di 10 mila metri quadri vicino alle sponde del torrente Malone - tutte le opere esposte. Adesso, tra i rappresentanti dell'associazione - che impiega una trentina di artisti provenienti dall'Accademia delle Belle Arti di Torino - e il Comune è scatenata un'accesa polemica.

A scatenare la «querelle» è stato un esposto che gli abitanti vicini al laboratorio di scultura di via Borello hanno inviato al sindaco Fausto Bonino, lamentandosi dell'inquinamento acustico - la pietra viene lavorata con l'uso di martelli pneumatici - e fisico provocato dalla lavorazione del marmo Ormea. Quindi, gennaio, è partito il primo esposto, al quale ne sono seguiti altri due: sostanza, ora, le sculture dovranno rimosse entro novanta giorni.

Nicola Scaramella, presidente della scuola: «Ci rivolgeremo al Tar, per dimostrare l'azione persecutoria del Comune nei nostri confronti, che prima ci aiuta e poi ci volta spalle». Giuseppe Formaggio, uno dei soci, : «La nostra attività è conosciuta in tutta la Regione e ne ha tratto beneficio anche Front».

Replica sindaco: «E' stata constatata una violazione alla legge regionale che parla di occupazione di suolo pubblico o privato con esposizione a cielo aperto di rottami, materiale merce di vario genere».

Regolamentazione

Nivolè, pedaggio vicino?

Strada del Nivolè pedaggio? Un'ipotesi su cui discute da tempo ma che dalla domani sera, 18 in Municipio Ceresole Reale, potrebbe ricevere un nuovo impulso. Intorno al tavolo, gli provinciali Franco Campia Marco Camoletto, direttore del Parco del Gran Paradiso, Lu- Rota, oltre al sindaco di Ceresole, Piero Blanchetti, e assessori. Da tempo il Parco chiede un intervento alla Provincia, proprietaria della strada che da Ceresole sale ai 2600 metri del Colle del Nivolè per poi ridiscendere sul pianoro (già in territorio valdostano), per regolare l'afflusso di veicoli «che nelle domeniche estive raggiunge limiti assolutamente insostenibili».

L'anno scorso, c'era stato un esperimento di chiusura della strada (per pochissime nell'ambito dell'Eco-film Festival) con uno strascico polemico originato proprio dalla giunta di Ceresole contraria a bloccare l'accesso delle auto. «Il proble- era stato mal posto: non potevamo prenderci la responsabilità di chiudere la strada che è di proprietà della Provincia» si difende sindaco Blanchetti.

Adesso l'ipotesi è quella di arrivare ad un accesso regolamentato pedaggio, a partire dalla diga del Serrù. Sul problema interviene anche l'associazione «Amici del Paradiso»: «Avevamo proposto un referendum sull'ipotesi accesso alla strada del Nivolè, modo da coinvolgere chi frequenta tutta la valle Orco: la regolamentazione del Nivolè non è solo un problema degli abitanti di Ceresole e dei suoi amministratori, anche se il loro parere va tenuto in debito nto. E' chiaro che, dopo tante discussioni, è giunto momento di decidere».

[gp. mag.]

IN

APERTI Orlacchio (Cascinette, via Crotta 10), Amato (Rueglio, piazza Municipio 1), Bertoldo (Sparone, via Locana 68), Lerda (Rivarolo, via Ivrea 5), San Solutore (Romano, viale Marconi 6), Sandretto (Foglizzo).

RISCALDAMENTO. La presidente della Provincia è intervenuta sull'autocertificazione degli impianti di riscaldamento. «Fa molto bene il sindaco Volpiano a volersi dimettere pensa che la Provincia possa violare una legge dello Stato» ha detto la Bresso riferendosi alla decisione di Conterio. «La Provincia in questo caso - ha aggiunto Bresso - agendo si sostituisce al Comune e ne surroga una specifica funzione che stesso Comune dovrebbe espletare secondo la legge».

MONTALTO, ARRESTO. Un chino abitante a Montalto, Rachdi Omaya, 37 anni, è stato arrestato per resistenza pubblico ufficiale e denunciato per ubriachezza molesta e porto d'arma taglio. I poliziotti erano intervenuti al bar Dora, Montalto, dove l' voleva a tutti i costi incassare una vincita che non gli spettava ad una macchinetta elettronica.

IVREA, MATEMATICA. La «Casa Paravia» organizza un corso di aggiornamento per docenti di matica sul tema «Le abilità matematiche da garantire nella scuola secondaria superiore», che si svolgerà domani martedì al liceo classico «Botta» di Ivrea. Relatori i professori Mauro Palma e Walter Maraschini, autori del progetto Format.

CHIAVERANO, Rocco Macrì, 30 anni, di Chiaverano, la convivente Savina Montemurno, 39 anni, sono stati condannati rispettivamente a 14 e a 4 mesi di reclusione dal pretore di Ivrea. I due erano accusati di minacce, percosse e ingiurie nei confronti di Lucia Giordano, 56 anni, di Pavone.

CISL Franco Cargnino è il nuovo segretario generale del sindacato Cisl Pensionati. La segreteria amministrativa è Laura Dagasso, quella amministrativa Anna Maria Di Placido.

DOVE & QUANDO

BANDA IN Per il ciclo di appuntamenti musicali organizzati dall'Unitré Alto Canavese, alle 16 nel salone dell'Istituto Morgando Cuorgnè si esibisce la Filarmonica di Riva- diretta maestro Davide Scarcella.

svolge oggi a Chiaverano il «Convivio della Serra», che vede raccolte confraternite enogastronomiche provenienti da dilocalità italiane. Il ritrovo alle 10, alla chiesa romanica di Santo Stefano, per l'illustrazione dei lavori di restauro della medesima. Quindi il pranzo al ristorante «La Tettoia» di frazione Bienca.

TEATRO. Per la stagione «Sipario» va in scena domani alle 21,15, all'Anfiteatro di Montalto Dora, «Il fantasma di Canterville», Oscar Wilde, nell'adattamento del Teatro Litta-Teatro degli Eguali. Il biglietto costa mila lire ed acquistabile botteghino a partire dalle 20. Informazioni allo 0125/64.11.61.

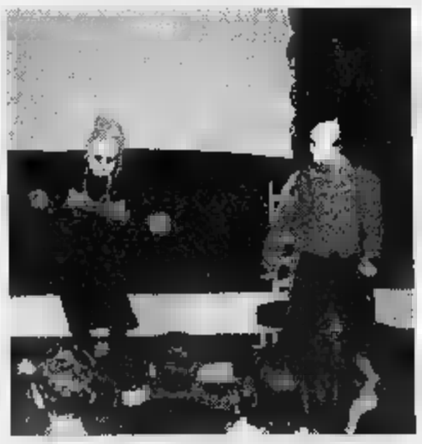

Una scena di «Cenerentola» proposta a Rivarolo

Successo per la celebre favola riproposta dal «Teatro degli immediati» nella sala polivalente di via Peila a Rivarolo, davanti al pubblico delle scuole elementari cittadine. In Sabrina Marsili, Alberto Melis Leonardo Poppa. Le maschere curate da Franco Leita. Particolarmente efficace il gioco di ombre creato Nicola Savio.

Alle 17, in sala Santa Marta a Ivrea, il Teatro degli Immediati propone «L'incredibile storia», lettura animata per bambini genitori. Lo spettacolo fa parte della rassegna teatrale organizzata dalla Cooperativa Rosse Torri. L'ingresso costa mila lire per gli adulti, mentre per i bambini è gratuito.

IN Dopo molti decenni di viene riproposta nella frazione Fratoferro Vische la festa di Giuseppe. Ritrovo dei priori alle 10, quindi Messa, l'aperitivo e il pranzo alla segheria Faga. Pomeriggio di musica e danze sull'aia, con il gruppo di fisarmonicisti «Il mantice». Nell'occasione viene ricostituita la storica «Squadra dla lurbagna».

AL CABA- Una proposta originale per concludere, domani alle 21 in Santa Marta a Ivrea, la stagione cameristica organizzata dall'Orchestra Sinfonica Giovanile Ivrea e del Piemonte. Saranno protagonisti della serata il sestetto vocale «Il contrappunto bestiale», che proporrà madrigali, frottole del periodo rinascimentale; i Soggetti, gruppo che vanta numerose esperienze teatrali cabarettistiche; il cantante Cristian Barbato, che interpreterà canzoni piemontesi su melodie napoletane. Il biglietto 10 mila lire ed è in vendita all'ingresso. Per ulteriori informazioni: 0125/42.51.23.

Domani alle 21, nella chiesa parrocchiale Chiaverano, si svolgerà una veglia missionaria con la partecipazione del vescovo di Ivrea, monsignor Luigi Bettazzi. Nella circostanza verrà conferito mandato Donatella Cavagnino, che sta per partire per Barreiras, in Brasile, dove lavorerà come infermiera volontaria nella missione dove anni sacerdoti e laici della diocesi di Ivrea.

Via Circonvallazione

«Dopo mesi soltanto promesse»

Ancora polemiche, Ivrea, per via Circonvallazione, la strada che era tornata doppio senso di dopo l'alluvione del settembre '93 (quando venne parzialmente chiuso il viadotto di corso Garibaldi), ma senza che si siano più riattivati i semafori degli attraversamenti pedonali. A protestare, ora, anche i genitori dei bambini che frequentano la scuola materna Sant'Antonio, via San Giovanni Bosco. «Ogni giorno rischiamo la vita - insorge la rappresentante dei genitori, Cristina Perego -, i nostri figli, per attraversare la strada in un tratto dove auto sfrecciano velocissime da parte e dove ti sbucano fuori all'improvviso dall'altra».

L'ex assessore Pieralberto Dalla Pietra, poco più di due mesi fa, aveva assicurato che a febbraio sarebbero iniziati i lavori per riattivare gli impianti semaforici. «Siamo arrivati ormai a fine marzo - continua Cristina Perego - ed è tutto come prima. Siamo preoccupati: il numero di pedoni investiti (e non dimentichiamo che ci sono stati anche diversi incidenti mortali) aumenta in continuazione, testimoniano i dati in possesso pronto soccorso cittadino; ma nessuno muove dito». La «patata bollente» è ora nelle mani del nuovo responsabile servizi tecnici, Giovanni De Witt. Intanto il sindaco Giovanni Maggia che è questione di giorni: «I ritardi nell'approvazione della Finanziaria - afferma il primo cittadino - hanno fatto slittare le procedure per gli appalti, la situazione sta per sbloccarsi».

Una rappresentanza di genitori e residenti, nei giorni scorsi, aveva sottoposto la questione anche al dif- civico Paolo Carra. «Ci ha spiegato - dice Filippo Pesando, promotore di diverse petizioni - la giunta comunale ha in progetto di installare semaforo fisso all'incrocio fra via Circonvallazione via San Giovanni Bosco, a chiamata nell'attraversamento fronte all'area mercatale. Speriamo che non siano ancora promesse al vento».

INSIEME PER SMETTERE DI FUMARE

L'Azienda Sanitaria Regionale n. di Ivrea ha avviato corsi disassuefazione dal fumo tabacco utilizzando todologia dell'auto-mutuo aiuto.

I corsi cui possono partecipare tutti i fumatori adulti che intendano smettere fumare, articolano in 8 serate dalle 20,30 22.

I corsi si svolgeranno:

RIVAROLO presso l'ex Ospedale Ospedale n. 6 dal 7 al 10 Aprile '97 - (ore 20,30 - 22)

a presso il Municipio dal 14 al 17 Aprile '97 - (ore 20,30 - 22)

presso Scuola Infermieri Varmondo Arborio n. 18 dal 21 al 24 Aprile '97 - dal al 29 Maggio '97 (ore 20,30 - 22)

Per ulteriori informazioni ed iscrizioni rivolgersi, dal lunedì al venerdì, ai seguenti numeri telefonici: 414402 - 414403 dalle ore 14 alle ore 16 dal 17 Marzo Aprile 1997.

IL RESPONSABILE DEL SERVIZIO PROVVEDITORATO
dr. Lorenzo Ardissone

Prestigiosa esposizione internazionale

ARTE CINA E GIAPPONE

rubini

dal 21 al 23 Marzo '97

ore e dalle alle 20)

C.so Vittorio Emanuele II, 101

TUTTO PER IL

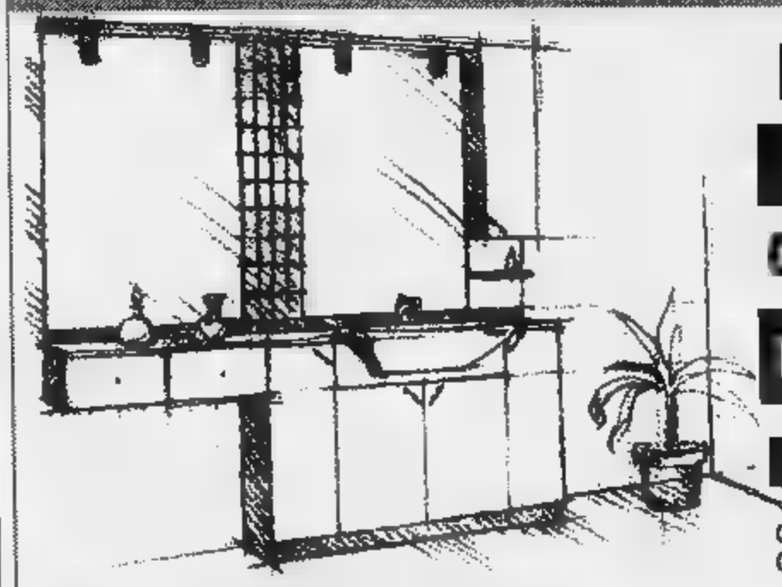

BAGNO

RISCALDAMENTO

CONDIZIONAMENTO

PAVIMENTI

RIVESTIMENTI

Consulenza e progettazione arredobagno
Consulenza tecnica riscaldamento condizionamento

TE TERMOSANITAR EPOREDIESE

GRUPPO

LESSOLO (Ivrea) - Via A. Casale, 8

Per la pubblicità su **LA STAMPA**

20123
Via Carducci 29 - Tel. **02/86.4701**

10126 **TORINO**
C.so Massimo d'Azeglio 60
Tel. **011/666.52.11**

PK **publikompass**

Questa sera a Pont-Saint-Martin la «Banda Osiris» inaugurerà la celebre rassegna

Anteprima di «Tavagnasco rock»

La manifestazione da quest'anno approda in Valle d'Aosta con le sezioni «classic» ed «emotion» che anticiperanno gli appuntamenti piemontesi. Cinque i gruppi locali iscritti alla competizione

PONT-SAINT-MARTIN. E' la «Banda Osiris» a fare da antepri[redacted] a «Tavagnasco rock». Da quest'anno la manifestazione, giunta all'8ª edizione, si «ramifica» anche in Valle. Ed è proprio a Pont-Saint-Martin che la manifestazione ha oggi il [redacted] «numero zero», [redacted] il concerto della band considerata la massima espressione in Italia della comicità nel teatro musicale. Il [redacted]certo-spettacolo è in programma, [redacted] partire dalle 21, all'auditorium di Pont-Saint-Martin (ingresso lire 10 mila).

Nell'occasione verrà presentata alla stampa la nuova edizione di «Tavagnasco [redacted], che si svolgerà, con un'anteprima, dal titolo «Tavagnasco classic e emotion» [redacted] 5, 12 e 20 aprile a Pont-St-Martin e tra il 24 aprile e il 3 maggio a Tavagnasco.

Quest'anno sono arrivati all'associazione Spazio futuro, che organizza la manifestazione, trecento demo, da tutta Italia e dall'estero. Tra questi sono stati scelti 40 gruppi di cui [redacted] provenienti da oltre confine. Quattro le band valdostane che parteciperanno alla competizio[redacted] rock: gli «Dies irae» di Donnas, Stefano Frison di Aosta, la «Davide Mancini and band» di Aosta e la «Copapan pig band» di Saint-Vincent. Alla sezione «Tavagnasco classic» saranno presenti anche altri valdostani, sono gli «Ottoni dell'Istituto musicale di Aosta».

Le due sezioni speciali, denominate «classic» ed «emotion» sono tra le novità dell'edizione 1997 di «Tavagnasco rock». So[redacted] momenti di musica che si allontanano dal rock e saranno in programma all'auditorium di Pont-Saint-Martin. Spazio alla «classic» il 5 e il 20 aprile, mentre l'angolo delle [redacted] sarà riservato per il 12 aprile.

La manifestazione passa poi al palatenda di Tavagnasco, do[redacted] il 24 aprile, prima serata di musica, ci sarà un ospite d'eccezione. Il nome è ancora «top secret», [redacted] gli organizzatori garantiscono essere [redacted] artista [redacted] fama nazionale. Il palatenda, che ha [redacted] capienza di 2500 persone, ospiterà poi il 25, il 26, il 30 aprile e il 2 maggio i concerti dei gruppi selezionati. Per ogni serata [redacted] «special guests», ovvero l'esibizione di nomi già affermati nel panorama rock nazionale. Per la serata del primo maggio è invece in calendario la «Fiesta latina», mentre il 3 si terrà la serata dei tributi.

Al Teatrino di Tavagnasco un'altra «frangia» della manifestazione: il 27 aprile la giornata dedicata [redacted] Jimi Hendrix, [redacted] 28 aprile «Tavagnasco soft» e [redacted] 29 aprile «Tavagnasco vocal».

[redacted]

La «Banda Osiris» sarà in concerto stasera nell'auditorium [redacted] Pont-Saint-Martin

A destra, Davide Mancini e, sotto la «Copapan pig band» di St-Vincent che saranno tra i protagonisti valdostani [redacted] «Tavagnasco rock»

[redacted]

Nell'ambito dello spazio Rai regionale, **martedì**, alle 19,55, [redacted] proposto il programma [redacted] Maria Luisa Di Loreto *«I trattati di Roma»*. Di Europa, a 40 anni dalla firma dei trattati, parlano [redacted] presidente del senato Nicola Mancino, [redacted] presidente della Camera Luciano Violante, il senatore Giulio Andreotti, l'ambasciatore Sergio Romano e il ministro Silvio Fagiolo.

Mercoledì, sempre nello spazio Rai-regione, va in onda, alle 19,55, [redacted] settimanale di cultura e spettacolo, [redacted] notizie e approfondimenti su avvenimenti e problemi di attualità, *«Il punto magazine»*.

«La nostra salute» è, invece, [redacted] titolo del programma che Raitre propone **giovedì**, alle 19,55. Conduce in studio Maria Luisa Di Loreto. Si parlerà di diabete e dell'Associazione lotta ictus cerebrali.

«La haute route» è il titolo del reportage che [redacted] struttura programmi regionale della Rai manda [redacted] onda **venerdì**, [redacted]pre alle 19,55, su Raitre. Ad inizio secolo, [redacted] équipe di guide tenta un «raid» sugli sci, da Chamonix a Zermatt. La loro fu una «prima» che, a partire dagli Anni Sessanta, divenne [redacted] «performance» sportiva tra le «classiche». Jean-Michel Ogier ha seguito [redacted] dei gruppi che ha preso parte all'ultima edizione della gara. Nove uomini e una donna, per sei giorni sugli sci, [redacted] un solo desiderio, vedere al più presto il Cervino all'orizzonte. **[sa. b.]**

Un film e due reportage nei programmi odierni della rete francofona

Indagine su un omicidio su F2

Un documentario dedicato alle grandi scimmie

Alle 16,50 **France 2** trasmette «Sur les pas des grands singes», un documentario della serie «*Naturellement*», realizzato da Christine Wiser [redacted] David Saxon. E' un ritratto degli ultimi orang-outang e gorilla di montagna, *effettuato da due eminenti scienziati e teso a rivelare gli aspetti meno noti del comportamento sociale di questi animali.*

Alle 20,50 **France 2** propone «*Sens unique*» (Usa, 1987, 116'), un film di Roger Donaldson, con Kevin Costner, Gene Hackman e Sean Young. Ne è protagonista il capitano di corvetta Farell, incaricato delle indagini sull'omicidio della sua amante, Susan, uccisa in un eccesso di gelosia dal segretario alla Difesa americano. Nel proseguire il suo incarico, l'ufficiale dovrà dunque fronteggiare al contempo la propria rabbia e un pericoloso problema politico.

Alle 22,55 la rete francese prosegue con «*Au nom de l'honneur*», un film documentario di Dominique Torrès. Tutto parte da un tragico fatto di cronaca, avvenuto in Francia nel 1993, lo strangolamento di una giovane ragazza turca da parte della sua stessa famiglia. Per spiegare il perché di un tale avvenimento, la regista ripercorre la vita di Nazmiyé Ulkpinar, arrivata in Francia all'età di due anni e diventata col tempo [redacted] giovane ribelle, decisa ad ogni costo a ottenere la sua libertà, rigettando i repressivi costumi familia[redacted]. Per questi motivi, perché [redacted] diventata il disonore della famiglia, Nazmiyé [redacted] stata brutalmente assassinata. **[l. b.]**

Kevin Costner protagonista del film «Sens unique» [redacted] Roger Donaldson proposto questa sera da France 2

Dodici coppie valdostane al Trofeo Valceresio

Ottimi risultati a Milano per i ballerini del Cus Cogne

AOSTA. Ancora ottimi piazzamenti per i ballerini del Centro culturale sportivo Cogne di Aosta che hanno partecipato al Trofeo Valceresio a Sesto San Giovanni (Milano). Dodici [redacted] oltre 400 le coppie valdostane che hanno raggiunto la finale ottenendo i seguenti risultati.

Tra i più piccoli (6-11 anni): terzo posto nel liscio tradizionale per Andrea Fonte e Alice Lucato. Nella categoria 12-15 anni: Alex Dal Grande [redacted] Nicole Blanc primi nel liscio tradizionale (cat. A), sesti nel liscio unificato (cat. A), secondi nei latino americani (cat. B) e semifinalisti nelle danze standard (cat. C); Olivier Mulliery [redacted] Giovanna Schiavon terzi nel liscio tradizionale (cat. A) semifinalisti nelle danze standard (cat. C) e liscio unificato (cat. A); Davide Ierace [redacted] Sara Zublena quarti nel liscio tradizionale (cat. A) e semifinalisti nelle danze standard (cat. C); Vittorio Guerrisi e Francesca Quinto terzi nel liscio tradizionale (cat. B) semifinalisti nel liscio unificato (cat. B) e negli standard (cat. C).

Nella categoria 16-18 anni: primo posto per Michel Blanc [redacted] Stefania Mastroianni nel liscio tradizionale (cat. A), terzo nelle danze standard (cat. A) e nei latino americani (cat. A); Maurizio De Lucia [redacted] Alessandra Del Maschio secondi nel liscio tradizionale (cat. A) quarti nelle danze standard (cat. A) e quinti nei latino americani (cat. A); Teodoro Martina e Donatella D'Ambro[redacted] quarti nel liscio tradizionale (cat. A), sesti nel liscio unificato (cat. A), quarti nei latino americani e nelle danze standard (cat. B); Claudio Laface [redacted] Tamara Da Canal quinti nel liscio tradizionale (cat. A) [redacted] semifinalisti nel liscio unificato (cat. A); Christian Rosset [redacted] Monica Rosset quarti nel liscio tradizionale (cat. [redacted] semifinalisti nel liscio unificato (cat. B).

Per la categoria 35-45 anni Corrado Marguerettaz e Milena Meynet si sono piazzati secondi nel liscio tradizionale (cat. A). Infine Massino Gulluni [redacted] Morena Ferrucci (46-55 anni) si sono piazzati quarti nel liscio tradizionale (cat. A). **[b. m.]**

«I MAGNIFICI DELLA NOTTE»

[redacted] 23 MARZO [redacted]

I MAGNIFICI della NOTTE

PIEMONTE VALLE D'AOSTA

DISCOTECHE
DRINK [redacted] MUSICA
PUB • PIANO [redacted]
DISCO BAR • BIRRERIE
VINERIE • TAVERNETTE

LA MIGLIOR DISCOTECA E' ....
(indicare nome e località)

IL MIGLIOR LOCALE DRINK & MUSICA E' ....
(indicare nome e località)

I tagliandi [redacted] spediti a: LA STAMPA - I MAGNIFICI DELLA NOTTE
Casella postale 2 - 10100 TORINO CENTRO
[redacted] possono spedire più schede [redacted] stesso busta. Non sono valide fotocopie.

I lettori votano i locali preferiti

Prosegue il referendum promosso da La Stampa per designare i locali di «mezza sera» e della notte del Piemonte e della Valle d'Aosta preferiti dai lettori. Per votare basta compilare [redacted] tagliando pubblicato oggi (non sono valide le fotocopie) e spedirlo alla Casella postale 2, 10100 Torino centro. Ogni settimana verranno aggiornate le classifiche suddivise tra discoteche e locali «Drink & music».

GIORNO E NOTTE

QUART

Si balla al «Blu Max»

La domenica sera si balla al «Blu Max». Il locale di Quart propone le ultime novità della dance e vecchi successi della discomusic. Alla consolle Luca.

SAINT-CHRISTOPHE

Revival alla «Tana»

Musica Anni 70 e 80 questa sera al discobar «La Tana». Il locale di St-Christophe offre, infatti, per questa [redacted] momenti di musica e animazione con la revival selezionata da «vecchi» dee-jay che hanno fatto la storia di molti locali della Valle.

AOSTA

Musica al «Mizar»

La domenica sera la discoteca «Mizar» rinnova il suo appuntamento con la discomusic. A selezionare la «sound» che fa tendenza e i brani più belli della discomusic Anni Ottanta sarà ancora [redacted] volta il dee-jay Ieia.

[redacted]

Prevendite per la Saison

Nell'ambito della Saison culturelle, è in cartellone per martedì sera, al Giacosa, lo spettacolo teatrale «Dehors, devant la porte» di Wolfgang Borchert, portato in scena da «Ankinea Théâtre». I biglietti [redacted] possono trovare in prevendita nei vari punti della Saison. **[sa. b.]**

STASERA AL CINEMA

AOSTA

CORSO. Tel. (0165) 35.666. **Guerre stellari.** di George Lucas. [redacted] Harrison Ford, Mark Hamill, Carrie Fisher (fantascienza). [redacted]re 12.000/10.000.

[redacted]**SA.** Tel. (0165) 262.220. **Creature selvagge.** di Robert Young, con Jamie Lee Curtis, Kevin [redacted], John Cleese, Michael Palin. Lire 12.000/10.000.

SAINT-VINCENT

AUDITORIUM IPR Tel. (0166) 512.875. **Extreme** [redacted]. di Michael Apted, con Gene Hackman. Ore 20,30. Prevendita: ore 15-17 ven.-sab. Lire 5000.

COURMAYEUR

[redacted] **BIANCO.** Telef. (0165) 841.206. **Guerre stellari.** [redacted] George Lucas, [redacted] Harrison Ford, [redacted] Hamill, Carrie Fisher (fantascienza). Ore 17; 21,30. Lire

CERVINIA

DES GUIDES. Tel. (0166) 949.473. **Space Jam.** di Joe Pytka, con Michael Jordan, Bugs Bunny, Wayne Knight (fantastico). Lire 13.000.

CHAMPOLUC

SANT'ANNA. Tel. (0125) 307.463. [redacted]

A IVREA

BOARO [redacted]. (0125) 641.480. [redacted], [redacted] Nora Ephron, con J. Travolta, W. [redacted], B. [redacted]skins (commedia). Lire [redacted]

POLITEAMA. (0125) 641.571. **La [redacted] dei 101.** Or.: [redacted] 14,40. L. 10/7/5000.

ANCINEMA. (0125) 425.084. **Go now.** [redacted]: [redacted]; 18; 20; 22,15. [redacted] 9000/7000.

TV IN VALLE

Raitre

14. 19,35; 22,45 **Tgr della Valle d'Aosta**

France 2

13,25 **Dimanche Martin**
15,05 **L'homme à la Rolls**, série
16,50 **Naturellement**, documentaire
17,50 **Stade 2**
18,50 [redacted] **dimanche**
[redacted] **Journal**
20,50 **Sens unique**, film
22,50 **Au nom de l'honneur**

Tele Alpi

9,30 **Film**
12 **Le mine reîce**, replica tradizioni valdostane
12,40; 19; 22; 24 **Container**, rassegna avvenimenti
13 — **Video Top**
14 - **Telefilm**
15 — **Match Music**, musicale
16 — **Canta Italia**, programma musicale
19,20; 0,20 **Tg del Canavese**
[redacted] **Film**

Rete Saint-Vincent 5 Stelle

12,10 **Film**
14; 19; 22,30 **Tg regionale**
17 — **Film**
20,30 **Film**
[redacted] — **Le auto della settimana**

[redacted] Eventuali [redacted] nei programmi [redacted] sale dalla non tempestiva [redacted] parte delle emittenti

NELLE SALE DI TORINO

ADUA 200 corso Giulio Cesare 67, tel. 856.521. **Kamasutra.** Viet. 14. Or.: 15,45; 18; 20,15; 22,30.
ADUA 400 corso Giulio Cesare 67, tel. [redacted]521. **La carica dei 101 questa volta la magia è vera.** Or.: 15; 16,55; 18,40; 20,35; 22,30.
[redacted]**LA** c. V. Emanuele II 52, [redacted]. 547.007. [redacted] **La carica dei 101.** Or.: 15,30; 17,50; 20,10; 22,30. Sala 2 **Larry Flynt - Oltre lo scandalo.** Or.: 15,15; 17,40; [redacted] 22,30. Sala 3 **L'amore ha due facce.** Or.: 15,15; 17,40; 20,05; 22,30.
[redacted] [redacted] Sommeiller 22, tel. 581.7190. **Creature selvagge.** Or.: 14,30; 16,30; 18,30; 20,30; 22,30.
CAPITOL v. S. Dalmazzo 24, tel. 540.605. **Guerre stellari.** Or.: 15,10; 17,40; 20,10; 22,40.
CENTRALE v. Carlo Alberto 27, tel. 540.110. **Kolya.** Or.: 16,10; 18,20; 20,30; 22,30.
C. CHAPLIN 1 via Garibaldi 32/b, [redacted]. 436.07.23. **Tutti dicono I love you** Abbinato Cinegiornale Chiambretti 7. Or.: 15,45; 18; 20,15; 22,25.
C. CHAPLIN 2 via [redacted] 32/a, tel. 436.07.23. **Big Night.** Abbin. Cinegiornale Chiambretti 7. Or.: 15,55; 18,10; 20,25; 22,35.
[redacted]RISTALLO [redacted] Goito 5, tel. 650.7100. **Mars attacks!** Or.: 15,45; 18; 20,15; 22,30.
DORIA via Gramsci 9, [redacted]. 542.422. **Romeo & Giulietta.** Or.: 15,15; 17,40; 20,05; 22,30.
ELISEO GRANDE p. Sabotino, tel. 447.52.41. **La carica dei 101 questa volta la magia è vera.** Or.: 14,50; 16,30; 18,30; 20,30; 22,30.
ELISEO BLU p. Sabotino, tel. 447.5241. **Ridicule.** Or.: 16; 18,10; 20,20; 22,30.
ELISEO ROSSO [redacted] Sabotino, [redacted]. 447.5241. **Uomo d'acqua** [redacted]. Or.: 16; 18,10; 20,20; 22,30.
EMPIRE p. Vitt. Veneto 5, tel. 817.1642. **Il ciclone.** Or.: 15,30; 18,30; 20,30; [redacted]
ERBA 1 corso Moncalieri 24, tel. 661.54.47. **Marianna Ucria.** Or.: 16,30; 18,30; 20,30; 22,30.
ETOILE v. Buozzi ang. v. Roma, tel. [redacted]. [redacted] **paziente inglese.** Or.: 15,55; 19; 22.
FARO via Po 30, tel. 817.33.23. **Guerre stellari.** Or.: 15; 17,30; 19,55; 22,30.
FIAMMA c.so Trapani [redacted], tel. 385.20.57. **Fargo.** [redacted]: 14,50; 16,45; 18,40; 20,35; 22,30.
IDEAL c. Beccaria 4, tel. 521.4316. **Mars Attacks!** Or.: 15,45; 18; 20,15; 22,30.
KING via Po 21, tel. 812.5996. **Shine.** Or.: 14,30; 16,30; 18,30; 20,30; 22,30.
KONG via Santa Teresa 5, tel. 534.614. **Il prigioniero** [redacted] **Caucaso.** [redacted]: 16,30; 18,30; 20,30; 22,30.
LILLIPUT via XX Settembre 15 bis, tel. 537.100. **Bus in viaggio.** Or.: 15,30; 17,50; 20,10; 22,30.
LUX Galleria San Federico, tel. 541.283. **Jerry Maguire.** Or.: 14,40; 17,20; 20; 22,40.
MASSIMO UNO via Montebello 8, telef. [redacted]. **Le mani forti.** Or.: 16,30; 18,30. Ingr. [redacted]; Aiace 9000. Inaugurazione: G. Alberto Ziliaggo **Cabiria.**
NAZIONALE 1 v. Pomba 7, tel. 812.4173. **Il ciclone.** Or.: 15,45; 18; 20,15; 22,30.
NAZIONALE 2 v. Pomba 7, tel. 812.4173. **Shine.** Or.: 15,45; 18,10; 20,25; 22,35.
OLIMPIA 1 via Arsenale 31, tel. 532.448. **Il senso di Smilla per la neve.** Or.: 15,15; 17,40; 20,05; 22,30.
OLIMPIA 2 via Arsenale 31, [redacted]. [redacted]. **La tregua.** Or.: 15; 17,30; 20; 22,30.
REPOSI via XX Settembre 15, tel. [redacted]. **Space Jam.** Orario: 14,50; 16,45; 18,40; 20,35; 22,30.
ROMANO Gall. Subalpina, tel. 562.0145. [redacted] **paziente inglese.** Or.: 15,30; 18,30; 21,30.
STUDIO RITZ via Acqui 2, tel. [redacted]. **La tre[redacted].** [redacted]: 15; 17,30; 20; 22,30.
VITTORIA via Roma 336, tel. 562.1789. **F[redacted]mente soli.** Or.: 15,55; 18,10; 20,25; 22,40.

TEATRI

TEATRO REGIO. Ore 15 **Pelléas et Mélisande**, dramma lirico di Claude Debussy (turno 5), John Mauceri direttore, regia di Pier'Alli, B. Casoni maestro del coro. Orchestra e coro del Teatro Regio. Con N. Ghiaurov, A.S. Schmidt, [redacted] Thèruel. Biglietteria [redacted] 13-18,30, tel. 8815.241/242.
AUDITORIUM RAI p. Rossaro. Domenica musica 1996-97 ore 10,30 8° **Concerto.** Gruppi da camera dell'Orchestra sinfonica nazionale della Rai. Archi dell'Orchestra nazionale della Rai. Musiche di Respighi, Sostakovic, Mendelssohn Bartholdy. Poltrona L. 20.000, galleria L. [redacted]. Informazioni tel. 810.4653/810.4961.
[redacted]**SSEO** v. Mad. Cristina 71, tel. 669.8034. 8 9 e 10 aprile ore 21 Renzo Arbore e l'Orchestra italiana in concerto. Informazioni e prevendita [redacted] sa teatro 10-13; 15-19. Tel. 669.8034.

Nulla educa alla democrazia più dell'esercizio della democrazia.

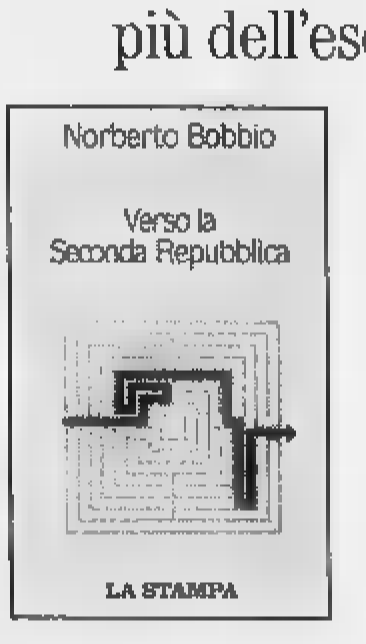

Norberto Bobbio
Verso la Seconda Repubblica
«Documenti [redacted] testimonianze» 3
pp. XVIII-206, L. 25.000

I LIBRI DE [redacted] STAMPA

Gli abbonati a «La Stampa» hanno diritto a uno sconto del 20% acquistando il volume presso il Salone di via Roma [redacted] a Torino o richiedendolo contrassegno all'Editrice La Stampa, Ufficio «Edizioni librarie», via Marenco 32, 10126 Torino (fax 011-6568.933)

I VOLUMI [redacted] «LA STAMPA», DISTRIBUITI DA RCS LIBRI E GRANDI OPERE, SONO IN VENDITA NELLE [redacted] LIBRERIE

LA STAMPA & PUBLIKOMPASS
PUBBLICITA' CHE VALE

LEGGI TRE, PAGHI DUE.

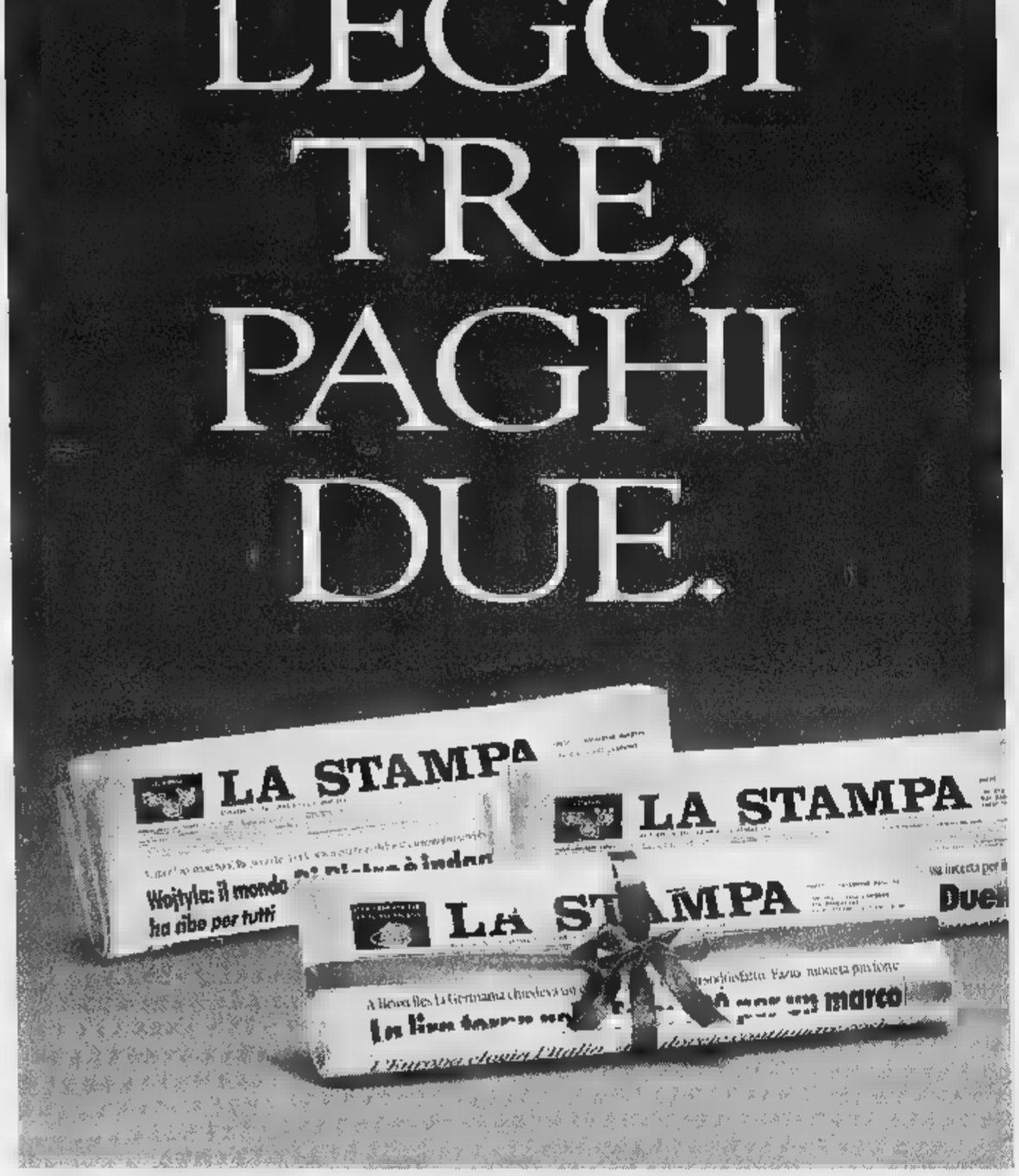

Con l'abbonamento risparmiate 500 lire al giorno. In pratica, ogni tre copie una è gratis.

Avete letto bene: *con l'abbonamento postale La Stampa costa solo 1.000 lire a copia anziché 1.500.* Davvero un gran bel risparmio, con in più la garanzia del prezzo bloccato.

Ma i vantaggi non sono finiti, perché *gli abbonati partecipano all'estrazione di 100 ricchi premi ogni mese:* in palio anche una Fiat Brava, un personal computer multimediale e un televisore a colori 28". Per partecipare all'estrazione è necessario inviare a La Stampa la cartolina preaffrancata che si riceve quando ci si abbona, compilata con i propri dati anagrafici e con il proprio "codice abbonato" (che si trova in alto a destra sull'etichetta della copia che vi arriva a casa).

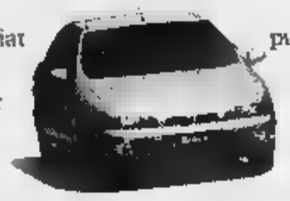

Inoltre, come ogni anno, *gli abbonati godranno di agevolazioni esclusive,* ad esempio 50% di riduzione sui giornalieri e i settimanali degli impianti sciistici di Cervinia e Limone Piemonte e sconti sui libri e i CD-ROM de La Stampa.

Ci si può abbonare direttamente ai nostri sportelli in via Roma 80 a Torino, oppure tramite bollettino postale sul CCP 7104, mediante bonifico bancario sul conto 12601 dell'Istituto Bancario Sanpaolo di Torino sede di piazza San Carlo, telefonicamente indicando gli estremi della vostra carta di credito TARGA, VISA o MASTERCARD.

A voi la scelta. Buona lettura e buon risparmio a tutti.

A conti fatti, abbonatevi.

Autorizzazione con Decreto Ministeriale n. 6/1191 del 9 gennaio 1997

PER ULTERIORI INFORMAZIONI: UFFICIO ABBONAMENTI DAL LUNEDÌ AL VENERDÌ - ORARIO 9-12,30 / 14-18, SABATO 9-12,30
TEL. 011/6568334-335 - FAX 011/5627958

servizi

TECNOCASA®

RETE IMMOBILIARE IN FRANCHISING

OLTRE 1450 PUNTI [redacted] AFFILIATI SUL TERRITORIO NAZIONALE - OGNI AGENZIA HA UN PROPRIO TITOLARE ED E' AUTONOMA

®

Affiliato Studio [redacted]
Via Nizza 343/D, tel. 596.3916 - 667.2133

TO - NIZZA MILLEFONTI

Via Richelmy ingresso cucina [redacted] camera bagno risc. autonomo ristrutturato L. 59.000.000
Via Felizzano occupato monolocale [redacted] angolo cottura bagno [redacted] PER INVESTIMENTO
Via Saresio ingresso salone cucina due [redacted] bagno rip. STABILE signorile L. 295.000.000
Ad. [redacted] Ventimiglia ingresso cucina [redacted] bagno compl. ristr. p. alto ascensore L. 110.000.000
[redacted]. via Ventimiglia ingresso tinello cucinino una camera bagno rip. PANORAMICO L. 123.000.000
Via Ventimiglia [redacted] salone cucina tre [redacted] doppi serv. giardino di 150 mq L. 460.000.000
Via Cortemilia ingresso [redacted] due camere bagno piccolo studio L. [redacted]
C.so Maroncelli doppi ingressi cucina quattro [redacted] doppi se[redacted] ampio L. 330.000.000

Affiliato [redacted] sas
Via M. Cristina 129, tel. 011 663.35.45 663.33.40

TO - CORSO DANTE

Via Nizza: libero monolocale arredato [redacted] ang. cottura e bagno RISTRUTTURATO L. 45.000.000
Via Tiziano: libero ingresso camera cucina bagno cantina OTTIMO INVESTIMENTO L. 65.000.000
C.so Dante: libero ingresso camera cucina bagno soffitta ultimo piano con ascensore. L. 100.000.000
C.so Bramante: libero ingresso due camere cucina bagno cantina RISTRUTTURA[redacted] L. 125.000.000
Via Cellini: libero ingresso due camere cucina bagno cantina LUMINOSO L. 140.000.000
Via Pellti: libero di ingresso due camere cucina bagno cantina AMPIA METRATURA L. 150.000.000
Via Canova: libero ampio ingresso due camere cucina bagno ascensore RISTRUTTURATO L. 180.000.000
Via Nizza: [redacted] di ingresso salone due camere cucina bagno mq 110 c.a. OTTIMO RESA L. 200.000.000
C.so Dante: vendesi locali commerciali da 150 a 500 mq a partire da L. 310.000.000

Affiliato Studio [redacted]
Via Barletta 81/B, tel. 383.620

TO - SANTA RITA

C.so Sebastopoli: signorile libero subito appartamento al 9° e ultimo piano composto da doppio ingresso cucina saloncino [redacted] camere doppi servizi ripostiglio [redacted] ampi balconi cantina e solaio. Buono stato. L. 290.000.000

Via Gorizia: recente appartamento libero subito composto da ingresso cucina abitabile ampio salone 3 [redacted] doppi servizi ripostiglio [redacted] balconi cantina box auto [redacted] tavernetta. Stabile signorile [redacted] giardino condominiale. L. 560.000.000

[redacted]
Via Filadelfia 135/D, [redacted]. 011/350.888

TO - ZONA SANTA RITA

Via Montezemolo: RISTRUTTURATO ingr. ca[redacted], cucina, bagno, cantina L. 95.000.000
C.so Orbassano: 55 mq libero ingr. camera, cucina, bagno, cantina. Si ascensore. L. 105.000.000
C.so Sebastopoli: ad.ze RISTRUTTURATO 75 mq ingresso, due camere, tinello cucinino, bagno, ripost. cant. L.155.000.000
Via Ogliaro: 85 MQ [redacted] ALTO ingresso, [redacted] camere, tinello con cucinino, bagno, ripostiglio, cantina. L. 195.000.000
Via [redacted]: DECOROSO 85 mq ingresso, 2 camere, tinello cucinino, bagno, ripostiglio, cantina. L. 225.000.000
C.so Sebastopoli 120 MQ PANORAMICO: ingr. tre camere, cucina, cantina. L. 280.000.000

[redacted] Studio [redacted] sas
C.so Orbassano [redacted], tel. 011/311.22.12

TO - MIRAFIORI NORD

Via G. [redacted] LIBERO: ingresso cucina abitabile [redacted] bagno ripostiglio balconi cantina. L. 160.000.000
[redacted] G. [redacted] LIBERO: ingresso soggiorno cucinotta 3 [redacted] bagno ripostiglio cantina box auto. L. 350.000.000
Via [redacted] Canal: ingresso ampio salone cucina abitabile 2 camere doppi servizi balconi cantina soffitta box auto. L. 370.000.000
Adiac.ze via [redacted] [redacted]EROI ATTICO [redacted] doppio ingresso cucina soggiorno con camino 2 [redacted] 2 bagni ripostiglio balcone. TERRAZZO di 90 mq. Ampia Cantina. RISTRUTTURATO. L. [redacted]

Affiliato Studio Traiano sas
C.so Traiano 13/a, tel. 011/610.317

TO - MIRAFIORI

C.so Traiano libero ingresso due camere tinello cucinino servizi e cantina. RISTRUTTURATO L. 160.000.000
Pressi p.zza Guala libero ingresso soggiorno due camere tinello cucinino servizi e cantina. L. 185.000.000
Via Guala libero ingresso saloncino due camere tinello cucinotto servizi e solaio. Possibilità acquisto anche con locale negozio e magazzino sottostante.
Pressi p.zza Guala libero subito ingresso salone tre camere cucina abitabile servizi e cantina. RISTRUTTURATO. L. 280.000.000
C.so Traiano pressi proponiamo appartamenti [redacted] mansarda sovrastante e collegata. A partire da L. 330.000.000

Affiliato Studio [redacted] sas
[redacted] Cibrario 34, tel. 011 437.6253

TO - SAN DONATO

C.so R. Margherita libero ingresso cucina camera bagno BUONO STATO L. 55.000.000
Via Sobrero libero [redacted] tinello cucinino camera bagno RISTRUTTURATO. L. 89.000.000
Via Piria attico libero ingresso cucina 2 camere bagno terrazzo 20 mq OTTIMO L. 106.000.000
Via Miglietti libero ingresso cucina abit. 2 camere bagno balcone OTTIMO STATO. L. 129.000.000
Via Bonzanigo libero ingresso cucina 3 camere bagno RISC. AUT. OTTIMO STATO. L. 115.000.000
Via S. Donato fronte viale [redacted] ingresso cucina 3 camere bagno balconi cantina TERMOASCENSORE OTTIMO L. [redacted]
Via P. Clotilde libero ingresso cucina 3 camere bagno cantina OTTIMO L. 160.000.000 + BOX L. 50.000.000

Affiliato Studio Borromini [redacted]
C.so [redacted] 103/b, tel. 011 819.65.72 - 819.65.51

COLLINA [redacted] C.SO CASALE

Zona Reaglie. in zona [redacted], app.to completamente e finemente arredato composto da soggiorno con zona notte, cucina, bagno e cantina. Immobile in condizioni perfette. Veramente particolare ed interessante. L. 137.000.000
Borgata Rosa: in piccola palazzina. app.to splendidamente ri[redacted] composto di ingresso living soggiorno, cucina, [redacted] re con [redacted], bagno, ripost., cantina e posto auto. Ampio [redacted] Panoramico L. 325.000.000
Via Boccaccio: in bella villa bifamiliare, appartamento così composto: ingresso salone cucinotta, 2 camere, doppi servizi + sottostante mansarda abitabile di mq 100 ca. Terrazzo circostante di 120 mq ca. Cantina e 2 box. Splendida soluzione in zona tranquilla e riservata L. 630.000.000
C.so Kossuth: in palazzina con caratteristico terrazzo condominiale di 100 mq c.a. app.to così composto: ingresso, salone 40 mq, cucina abitabile, camera, bagno e cantina. Piano alto. Esposizione favolosa! OTTIMO.
C.so Casale in zona altamente commerciale, fabbricato mq 150 c.a. con uffici e bagno. Passo [redacted] con facile possibilità carico /scarico merci. Completamente ristrutturato ed ideale per qualsiasi uso. L. 165.000.000

Affiliato Studio Cit Turin snc
C.so Francia 9/C, tel. 011/434.22.08

TO - [redacted] TURIN

Via Vassalli Eandi in STABILE D'EPOCA LIBERTY app.to di ingr. 2 camere, cucina abit. bagno adoppiato alla francese e cantina. VOLENDO BOX L. 199.000.000
C.so [redacted] ULTIMO PIANO LUMINOSISSIMO CON ASCENSORE app.to RISTRUTTURATO di 135 mq composto da ampio ingresso soggiorno, 2 camere, grande cucina, bagno con possibilità 2° servizio AMPIA METRATURA. MOLTO BELLO. [redacted]000.000
V.ze c.so Matteotti IN [redacted] SIGNORILE CON PORTINERIA disponiamo di app.to di 210 mq composto da salone doppio, 4 camere, cucina, bagno, rip. cant. e solaio. POSTO AUTO L. 620.000.000

Affiliato Studio Largo Francia snc
C.so Francia 95/C, tel. 011/434.24.96

TO - P.ZZA BERNINI

V.ze via Medici in OTTIMO STABILE LIBERO SUBITO ingresso cucina abit. camera bagno ripost. soffitta 2 balconi. 55 mq CALP. BUONE CONDIZIONI. L. 87.000.000
C.so Vittorio Eman. LIBERO PIANO ALTO ASCENSORE ingresso tinello cucinino 2 camere bagno ripost. 2 balconi cantina BUONO STATO INTERNO L. 195.000.000
Cittadella Giudiziaria v.ze LIBERO ingresso cucina abit. AMPIO SOGGIORNO 2 camere bagno 2 balconi cantina POSS. [redacted] L. 219.000.000 trattabili

[redacted] Studio Campidoglio sas
Piazza Risorgimento 32, tel. 757.285

[redacted]

Vic.ze [redacted] LIBERO ingresso cucina camera bagno OTTIMO L. 79.000[redacted]
C.so Lecce OTTIMO ingresso cucina camera bagno giardino condominiale L. 99.000.000
C.so Lecce OTTIMO [redacted]ESTIMENTO [redacted] D'EPOCA ingresso cucina 2 camere bagno balconi cantina L. 135.000.000
Via Bianzè ingresso cucina 2 camere bagno RISTRUTTU[redacted] [redacted]0.000
Stabile di 20 anni OTTIMO ingresso tinello cucinino 2 camere bagno RISTRUTTUATO L. 215.000.000 + box
Appartamento in casetta ingresso soggiorno cucina [redacted] camere 2 bagni finemente ristrutturato risc. aut. L. 220.000.000
Via Nazzaro OTTIMO ingresso cucina 3 camere doppi servizi balconi cantina TERMOASCENSORE L. 225.000.000
C.so Tassoni STABILE di 25 ANNI OTTIMO ingresso [redacted] ne cucina 2 camere doppi servizi RISTRUTTURATO [redacted]

Affiliato Studio Borgo Po
Corso Moncalieri, 265/A, tel. 661.44.49

TO - BORGO PO

[redacted] p.zza Zara OCCUPATI stesso piano, appartamenti abbinabili di ingresso, cucina, due camere, bagno, balcone, cantina. DA RISTRUTTURARE. OTTIMO INVESTIMENTO L. 85.000.000
Adiacente p.zza [redacted] LIBERO di ingresso cucina camera, bagno, cantina. doppia esposizione. DA RISTRUTTURARE. L. 89.000.000
Adiacente p.zza Zara LIBERO di ingresso tinello con angolo cottura, bagno, camera, cantina due balconi termoautonomo. COMPLETAMENTE RISTRUTTURATO NEL 1996 L. [redacted]
C.so Moncalieri LIBERO di ingresso tinello, cucinino, bagno, [redacted] camere, ripostiglio, due balconi, cantina. Poss. box auto. DA RISTRUTTURARE L. 235.000.000
Adiacente p.zza Zara LIBERO di ingresso [redacted], [redacted], camera, bagno, cantina, ampio balcone. DA RISTRUTTURARE L. 135.000.000
Adiacente p.zza Zar[redacted] PIANO di ingresso [redacted] [redacted], due camere bagno cantina tre balconi. Poss. box auto [redacted]CA [redacted]
Collinare vc.ze Pian del Lot ingresso living su sala, tre [redacted], doppi servizi [redacted] posti auto coperti, cantina, giardino condominiale. COMPLETAMENTE RISTRUTTURATO L. 730.000.000
Cavoretto splendida villa d'epoca indipendente su 4 lati, elevata su 2 livelli con dependance, giardino privato, vista panoramica, box auto doppio, ottime rifiniture. TRATTATIVE RISERVATE

Affiliato Gran Madre sas
C.so Moncalieri 1, tel. 011 819.40.18-819.51.52

TO - GRAN MADRE

Affitto: NEGOZIO con 2 vetrine, tre locali magazzino, risc. autonomo. L. 1.500.000
V.ze Gran [redacted]: STABILE D'EPOCA di soggiorno, due camere, cucinotta, bagno; risc. autonomo, OTTIMO. L. 275.000.000
V.ze Gran [redacted] ingresso, sogg. tre [redacted], cu[redacted], bagno, ripostiglio. L. 325.000.000
Gran Madre: STABILE D'EPOCA; ingresso, due camere, cucina, bagno. L. 220.000[redacted]
Collina: str. Val S. Martino rustico semindipendente con 3500 mq terreno. L. [redacted]
Crimea: doppi ingressi, salo[redacted], cucina, due camere, cameretta, doppi servizi, cantina. OTTIMO. L. 410.000.000
Precollina: Casa indipendente su 2 livelli p.t.: ingr., sogg., cucina, bagno; 1 [redacted]: due [redacted], bagno + laboratorio. 135 mq, 2 box.

[redacted]io Crocetta snc
Via C. Colombo 5/D, tel. [redacted]

TO - CROCETTA

C.so De Gasperi: in stabile d'epoca alloggio di: ingresso, camera, cucina, bagno. Posizione centrale comoda ai servizi. L. 110.000.000
C.so Einaudi: stabile con portineria alloggio di: ingresso, due camere, cucina, salone, doppi servizi. Box auto compreso. L. 440.000.000
Via G. Verazzano: stabile signorile in paramano disponiamo di alloggio mq 210 di: doppi ingressi, tre camere, cucina, sala pranzo, salone. Due posti auto coperti compresi. Portineria. L. 770.000.000

[redacted] Centro [redacted]
[redacted] Berthollet 28, tel. 650.38.72

TO - [redacted] MADAMA CRISTINA

Ad.ze c. Massimo: ingresso su cucina, tre camere, [redacted]. L. 90.000.000
P.zza M. Cristina: ingresso, due camere, cucina e bagno. Risc. aut. L. 110.000.000
Ad.ze C. Marconi: ingresso, sala, due camere, cucina e bagno L. 195.000.000
Ad.ze c. Marconi, mq 170 c.a. ingresso, sala, tre camere, cucina e bagno. Da ristrutturare L. 230.000.000

Affiliato Studio Crocetta II
C.so Rosselli 82, tel. 568.27.84

TO - CROCETTA

Via Casalis attico: ingresso due camere tinello cucinino servizi cantina. Terrazzo di 30 mq c.a. no [redacted]. L. 155.000.000
L.go Tirreno alloggio panoramico ottavo piano [redacted]: ingresso due camere tinello cucinino [redacted] cantina L. [redacted]
C.so [redacted] alloggio di: ingresso salone due [redacted] mere cucina servizi ripostiglio cantina. L. 245.000.000
C.so Adriatico alloggio di: ingresso tre ca[redacted] soggiorno cucina doppi servizi cantina soffitta. L. 300.000.000

Possibilità di unificarli
C.so De Gasperi alloggi di: 1° ingresso camera tinello cucinino servizi cantina. L. 138.000.000
2° di: ingresso due camere soggiorno cucina con ang. cottura [redacted] cantina soffitta. L. 285.000.000

Affiliato Studio Crocetta III
Via San Secondo [redacted]1, tel. 5[redacted]

TO[redacted]

Via Massena: angolo via Assietta, alloggio al 1° p. di 3 camere, cucina, servizi e terrazzo di mq 20. Da rist[redacted] L. 197.000.000
C.so Sommeiller: alloggio al 2° p. di 2 camere, soggiorno, cucina e bagno mq 105. L. 315.000.000
Via Filangieri: alloggio libero subito [redacted] P.R. [redacted] 3 camere, cucina, bagno. Mq 105 DA [redacted]STRUTTURARE. L. [redacted]
Via Gioberti: adiacenze via Pastrengo alloggio [redacted] 3° p. [redacted] 3 camere, cucina, bagno. Mq 110. [redacted] personalizzare. L. 139.000.000

Affiliato Centro [redacted]
Via Accademia Albertina 32, tel. 812.25.60

[redacted] CENTRO

Via della Rocca: ingresso, soggiorno con cucinino, camera, bagno. Buone condizioni interne. Pied-à-terre L. 130.000.000
Via Mazzini: in stabile signorile con ascensore e videocitofono, elegante mansardato: ingresso, sala con camino, sala da pranzo, cucina, camera, cucinotta e bagno. Perfettamente ristrutturato. L. 315.000.000
Via Pomba: [illegible] L. [redacted]

Affiliato Centro Due sas
Via Principe Amedeo 13/c, tel. 812.72.28

TO - CENTRO

Via della Rosina: [illegible] stabile del 700 [illegible] ampia camera bagno. Ottimo L. 129.000.000
Via Po: [illegible] in ottimo stabile d'epoca monolocale di ingresso zona soggiorno-pranzo, bagno. Per le medaglie. Bella ristrutturazione L. 135.000.000
Via Po: piano nobile con [redacted] d'epoca di ingresso, sala con camino, camera, cucina e bagno. Posto auto. L. 340.000.000
Via Vietti: affittasi in ottimo stabile liberty con portineria, prestigioso appartamento di ingresso, ampio salone, 3 camere, cucina, doppi servizi, cabina armadio L. 2.500.000 mese

Affiliato Studio San Paolo 1
Via Monginevro 92, tel. 385.10.06

[redacted]

Via Pagno LIBERO ingresso cucina abitabile camera bagno cantina giardino L. 75.000.000
Via Campiglione [redacted] ingresso cucina abitabile camera bagno balcone cantina L. 78.000.000
Via Monginevro LIBERO ingresso in cucina 2 camere bagno balcone cantina ristrutturato L. 110.000.000
Via Isonzo LIBERO ingresso living in soggiorno 2 camere bagno ripost. angolo cantina RISTRUTTURATO L. 152.000.000

Affiliato Studio San Paolo 3
Via Monginevro 58, tel. 382.13.64 - 385.70.38

[redacted]

Via Luisia ingresso living, angolo cottura, camera, bagno, ripostiglio, 2 balconi, cantina. Ampia metratura L. 130.000.000
Via Monginevro casa indipendente di 2 ingressi, 3 camere, cucina, bagno + tavernetta di 2 camere. Posto auto. L. 353.[redacted]
Via Villarbasse ingresso in salone, cucina abitabile, 3 camere, 2 [redacted], lavanderia, 3 balconi, cantina. Recente costruzione. Luminoso L. 390.000.000
[redacted] locale composto da 5 vani, cortile [redacted] (doppio attivo) 2 servizi. Taverna L. [redacted]

Affiliato Studio [redacted]
Via S. Antonino 22/b, tel. 011 779.15.15

[redacted]

C.so Peschiera, libero: ingresso, cucina, 3 camere e servizio. PIANO ALTO LUMINOSO. L. 240.000.000
[redacted] L. 40.000.000
Via S.S. Michele, libero: ingresso, living in sala, cucina abit., 3 camere, 2 bagni, terrazzo, cantina. SIGNORILE. L. [redacted]
Via Castellino liberi: 2 alloggi abbinabili sullo stesso piano di 150 mq e di 70 mq rispettivamente a lire [redacted]0.000.000 e lire 190.000.000. PIANO ALTO PANORAMICO SIGNORILE. POSSIBILITA' BOX AUTO

Affiliato Studio Pozzo [redacted]
C.so Francia 309, tel. 011 779.14.15

TO - POZZO STRADA

[redacted] Asiago, libero: ingresso, camera, [redacted] cucin. e servizi. AF[redacted] L. 70.000.000
Via Postumia, [redacted], camera, tinello, cucinotta e servizi. SPLENDIDO AMPIA METRATURA. L. 128.000.000
Via Monginevro, libero: 2 camere, [redacted] e servizi. OTTI[redacted] L. 129.000.000

[redacted] Immobiliare [redacted]
Via Frejus 95/A, tel. 335.26.37

TO - CENISIA

6 LOCALI - C.so Vittorio mq 170 c.a., ampio ingresso, sala, 4 camere, cucina, 2 bagni, soffitta e cantina. Signorile. Piano alto e asc[redacted] L. 399.000.000
3 LOCALI - Via Frejus ingresso soggiorno camera cucina bagno ristrutturato. L. 110.000.000
4 LOCALI - Via Pellice ingresso, tre camere, [redacted]cina, bagno, due balconi, ripostiglio, cantina. L. 185.000.000
2 LOCALI - Disponiamo in zona di appartamenti di 2 locali di varie metrature a partire da L. 85.000.000

Affiliato Studio Monginevro
Via Monginevro 14, tel. 434.44.51

[redacted] CENIS[redacted]

V.ze p.zza Adriano ottimamente inserito in un contesto medio/signorile piano alto con ascensore di ingr., tinello, cucinino, camera, bagno, rip., cant. molto luminoso. L. 130.000.000
Via Venasca ottimo app.to di ingr., soggiorno, cucina abit., camera, bagno, cant., [redacted] ristrutturato. Da vedere. L. 138.000.000
C.so Peschiera piano alto con ascensore tot. ristrutturato di ingr., tinello con angolo cottura, 2 camere, bagno, rip., cant. luminoso e molto confortevole L. 156.000.000

[redacted] Studio [redacted]
Via Cigna 57, tel. 011 248.14.87 - 248.76.12

TO - AURORA

V.ze [redacted] Vercelli palazzina signorile in costruzione. Consegna autunno [redacted]. Appartamenti di 2,3,4 locali a partire da L. 136.000.000. BOX [redacted] L. 30.000.000. I.V.A. 4% - VISITE IN CANTIERE: [redacted] LUNEDI' AL SABATO. [redacted] 15.00-18.00.
Via del Carmine in stabile d'epoca libero alto ufficio di [redacted] mq circa da ristrutturare. Possibile abitazione. TERMOASCENSORE. AFFARE. L. 270.000.000
Via Corte d'Appello in stabile d'epoca libero alto [redacted] ampio ingresso cucina abitabile soggiorno salone con caminetto due camere doppi servizi. 200 mq [redacted]. COMPLETAMENTE RISTRUTTURATO, OTTIMO, RISCALDAMENTO AUTONOMO. L. 280.000.000

Affiliato [redacted] B.S.
[redacted] P. Cossa 79/A, tel. 799.793

[redacted] PARELLA

Via P. Cossa - Affittasi alloggio vuoto di 110 mq Patti in Deroga. Durata 4 + 4 anni. [redacted]sile L. 1.000.000
Casa indipendente v.ze v. **Cossa** di 150 mq con mansarda taverna e magazzino [redacted] 120 mq. RISTRUTTURATA. L. 529.00[redacted]
Via Bianchi tutto ristrutturato. Ingresso, cucina abitabile, camera, bagno, 2 balconi. ULTIMO PIANO. L. 105.000.000
[redacted] P. Cossa ULTIMO PIANO. Ingresso, ampio soggiorno, cucinino, camera, cameretta, bagno, balcone, verandato [redacted] lavanderia, terrazzo di 25 mq. RISTRUTTURATO. **Panoramico** L. 249.000.000

Affiliato [redacted] Francia sas
Via Lera 26, tel. 011 740.948-743.933

TO - P.ZA RIVOLI

[redacted] S. Antonino libero alloggio in [redacted]: ingresso, tinello, cucinotto, camera, bagno, balcone. Riscald. autonomo L. 99.000.000
V. Bardonecchia libero di ingresso, cucina abitabile, camera, bagno, cantina. Ristrutturato, luminoso L. 100.000.000
V. Lera libero al quinto piano con ascensore. Ingresso, tinello, angolo cottura, [redacted]era, bagno, ampio balcone [redacted]
C.so Peschiera libero di ingresso, tin[redacted], cucinino, camera, bagno, balcone. Ristrutturato. Piano alto. Luminoso. L. 107.000.000
V. Frejdour libero di ingresso, cucina abitabile, 2 camere, bagno. Ristrutturato. Riscaldamento autonomo L. 110.000.000
V. Beaulard in stabile d'epoca libero di ingresso, cucina abitab., 2 camere, bagno, 2 balconi, cantina. Totalmente ristrutturato. L. 148.000.000
C.so Montecucco al settimo piano ingresso cucina abitabile, 2 camere bagno, balcone, solaio. Molto panoramico. L. [redacted]
V. Frejdour libero subito cucina abitabile, 3 [redacted], servizio, b[redacted]. Riscald. aut[redacted] Da ristrutturare. L. 150.000.000

Affiliato Studio Francia [redacted]
Corso Francia 49, tel. 011 957.19.16

CASCINE VICA

C.ne Vica v.nze c.so Francia alloggio di ingresso, tinello con cucinino, camera, bagno, ripost., 2 balco[redacted] cantina. Buono stato da vedere L. 87.[redacted]
C.ne Vica v. Rivera alloggi occupati di ingresso, tinello con cuci[redacted], 2 camere, bagno, ripost., 2 balconi e cantina. Da vedere. L. 130.000.000
C.ne Vica v. Tevere alloggio di ingresso living in soggiorno, cucinotta, camera bagno. [redacted], balcone e [redacted]. Recente costruzione. Termoautonomo L. 194.000.000
C.ne Vica c.so Francia libero di ingresso cucina abitabile, 2 camere, bagno, balcone e cantina. Spazioso. Parzialmente ristrutturato. L. 175.000.000
C.ne Vica c.so Francia alloggio indipendente su un unico piano di 140 mq [redacted] di mansarda. Terrazzo privato. Ottimamente ristrutturato. Da vedere. L. 385.000.000
C.ne Vica in zona comodissima ai servizi [redacted] alloggio al 5° piano con ascensore di ingresso, tinello con cucinino, 2 camere, bagno, ripost., 2 balconi e cantina. Ammobiliato. L. 850.000
C.ne Vica affittasi in villa Giamaio alloggio di recente costruzione composto da ingresso, salone, cucina abitabile, 2 camere, 2 bagni, ripostiglio, 2 ba[redacted], cantina, termoautonomo. Ottimi materiali interni. L. 1.000.000

Affiliato Edilstudio sas
[redacted] Libertà 128, tel. 011/898.58.71

[redacted]

[redacted]auro - via Torino in [redacted] ben servita, app.to completamente ristrutturato di ingresso, tinello con cucinino, camera e bagno. Poss. box auto e posto auto. [redacted]
[redacted] Mauro - zona collinare in casa trifamiliare, appartamento [redacted] ingresso living salone, cucinotta, camera, bagno e posto auto. Vista panoramica. L. 120.000.000
San Mauro in piccola palazzina appartamento di ingresso, salone, cucina ab., 3 camere, doppi servizi e cantina. Possibilità box auto. L. 255.000.000
San [redacted] in zona tranquilla, app.to [redacted] vista panoramica di ingr. living salone, cucina ab., 2 camere, doppi servizi, cantina e ampi [redacted]. Possibilità box. L. 300.000.000
San Mauro - via Brandizzo in corso di costruzione casa bifamiliare di c.a. 170 mq. per porzione, disposti su due livelli. Ottimi [redacted]. A porzione. L. 650.000.000

Affiliato Studio [redacted]
Via Roma 100, tel. 843.350

PINO T.SE

Ottimo alloggio recentemente rifatto di cucina, salone, 2 camere, 2 bagni, cantina e box. Vista panoramica. [redacted]
In piccola palazzina **alloggio** stupendamente rifinito dotato di doppi ingressi composto di cucina, ampio salone, 3 camere, doppi servizi, cantina e box auto. [redacted]pio giardino condominiale. L. 500[redacted]
In zona centrale **Porzione di** r[redacted] [redacted] di mq. [redacted] ca. con annesso rustico da rifare di mq 95 ca. L. 415.000.000
Porzione di bifamiliare di recente [redacted] disposta su 3 livelli di: cucina, salone, 3 camere, tripli servizi, tavernetta, lavanderia, box 3 auto. Giardino privato 600 mq. ca. L. 700.000.000 trattabili
Prestigiosa villa singola ottimamente rifinita e accessoriata disposta su 3 livelli con ascensore interno, composta di: P.I.: box 4 auto, lavanderia, tavernetta, sala giochi, cantina. P.T.: cucina, sala pranzo, salone, 2 studi, bagno e annesso alloggio di 3 locali e servizi. P.P. 4 camere e 4 bagni. Giardino di mq 2000 ca. Possibilità bifamiliare.
Terreno edificabile di 2500 mq ca. in posizione dominante e pianeggiante. Trattative riservate.

Affiliato Studio Orbassano [redacted]
P.zza Umberto I 14, tel. 011/901.48.22

ORBASSANO

Orbassano zona centrale appartamento occupato di ingresso, [redacted], cucinino, 2 camere, bagno, ripostiglio. OTTIMO INVESTIMENTO L. 140.000.000
Orbassano via Carducci OTTIMO appartamento di ingresso living con angolo cottura, 2 camere, bagno, cantina con BOX AUTO. L. 220.000.000
Orbassano zona R6 villa singola indip. su 4 lati con seminterrato, man[redacted] mq circa. Capitolato in ufficio. L. 670.000.000

Affiliato Studio [redacted]
Via Roma 23, tel. 011/904.81.77

BRUINO

Bruino alloggio di 2 camere, cucina, bagno, posto auto L. 139.000.000
Bruino AFFITTASI A REFERENZIATI alloggio in villa signorile di due camere, cucina, servizi, cantina L. 700.000 più spese
Bruino villetta unifamiliare in zona tranquilla, di 170 mq abitabili più ampio [redacted], giardino, solaio L. 490.000.000
Bruino ATTIVITA' COMME[redacted] forniture elettriche manuto/ingrosso civile/industriale. [redacted] possibilità sviluppo. L. 340.000.000

[redacted] Studio [redacted]
[redacted] Torino 56, tel. 011/649.92.02

TROFARELLO

Trofarello ottimo app. recente di: sala, cucina, 2 camere e bagno; cantina. BOX. Riscaldamento autonomo. L. 240.000.000
Trofarello VILLETTA INDIPENDENTE [redacted]: salone, cucina, studio, 2 camere e taverna; box e GIARDINO. L. 550.000.000

Affiliato Studio Piossasco
Via Palestro 29, tel. 011/904.14.68

PIOSSAS[redacted]

Piossasco in palazzina prestigiosa alloggi di varie metrature con possibilità di BOX. A partire da L. 185.000.000
Piossasco S. Vito in casa d'epoca alloggi ristrutturati e da ristrutturare a partire da L. 62[redacted]
Cumiana centro. Alloggio di cucina, [redacted], 2 camere, bagno e balcone. RISCALDAMENTO AUTONOMO. L. 144.000.000

[redacted] Rivalta [redacted]
Via Bianca della Valle 3, tel. 011/904.67.11

RIVALTA

Rivalta collinare p.t. con giardino di 90 mq ingresso in soggiorno, 3 camere, cucina, 2 servizi, box, cantina. Termoaut. AFFARE. L. 266.000.000
Rivalta via Piossasco recente villa indip. con giardino di 500 mq. su piano unico composta ingresso in salone con caminetto ampia cucina, 2 camere, bagno. Sottotetto parquettato, interrato con taverna con angolo cottura, ampio box. RIFINITURE ACCURATE L. 570.000.000
Rivalta via XXV Aprile villetta indipendente nuova costruzione in paramano di salone, cucina, 3 camere, 2 servizi, mansarda interrato e giardino di 400 mq. OTTIMA. L. 500.000.000
Rivalta fr. Pasta 3° P. ingresso, tinello, cucinino con balcone verandato, ampia camera, bagno, balcone, cantina. L. 128.000.000
Rivalta v.le Cadore ultimo piano di 95 mq ingresso living in salone, cucina, 2 camere, 2 servizi. SO[redacted]ATO. L. 298.000.000
Rivalta vic.ze Orbassano ampio app. di 85 mq di ingresso, camera, tinello, cucinino, bagno e ripost. L. 115.000.000
Rivalta collinare app. in bifam. del 1994 di 115 mq con mansarda di 80 mq. Interrato con taverna, stanze, cucina, bagno, lavanderia e ampio box. L. 410.000.000

[redacted] Moncalieri [redacted]
[redacted] Cavour 4/bis, tel. 011/64.48.22

MONCALIERI

Zona Nasi villa indipendente su 4 lati con 600 mq di giardino privato composta di: piano terreno box triplo, cantina, locale taverna e camera uso studio con servizio. Al piano primo ingresso salone con camino funzionante, tinello, cucinino, 3 camere, doppi servizi. Possibilità bifamiliare L. 650.000.000
Moncalieri centro storico palazzo Duch appartamento di 150 mq composto di: ingresso, cinque camere e doppi servizi, completamente ristrutturato. Riscaldamento autonomo. [redacted]

Affiliato [redacted] Testona [redacted]
Strada Genova 108/B, tel. 011/681.32.72

TESTONA

Revigliasco stupenda villa immersa in 400 mq di giardino privato con vista panoramica. L. 860.000.000
Testona favoloso rustico indipendente su 4 lati elevato su 2 livelli con vista panoramica e 600 mq di giardino privato.
Testona precollina 2° ed ultimo piano ingresso living su soggiorno, 2 camere, cucina, biservizi e cantina. Riscaldamento autonomo possibilità box doppio. L. 270.000.000

[redacted]iato Carmagnolese snc
[redacted] Conte di Carmagnola 2, tel. 972.22.45

CARMAGNOLA

Al Cappuccini ottimo alloggio di ingr., cucina, 2 camere, bagno rip., balconi, cantina, box auto. OTTIMO. L. 1[illegible]
Lavoriolese zona centrale rustico indip. su 2 lati elevato su 2 piani con 800 mq c.a. di terreno privato. Possibilità quadrifamiliare. Da ristrutturare. L. 1[illegible]
Zona S.ss Rosso di nuova costr. app.ti di varie metrature con box auto cantina e giardino priv.. OTTIMO CAPITOLATO. A PARTIRE DA L. 2[illegible]
Casa bifam. indip. su 4 lati con 2 app. ciascuno di mq 140 c.a. cortile e terreno priv. di 2500 mq c.a. Possibilità trifamiliare L. [illegible]

Affiliato [redacted] Carmagnolese
Via S. Francesco di Sales 7, tel. 972.21.24

CARMAGNOLA

Al Tetti[redacted] su 7 lat[redacted] 2 piani con corti[redacted] mq c.a. e giardino priv. Completamente ristrutturata. [redacted]
Via Artigliano ottimo alloggio di ingr. tinello, cucinotta, camera, bagno, rip., balcone, cantina. AMPIO E LUMINOSO L. 1[illegible]
Via Carolevete libero di ingresso tinello con cucinino, 2 camere, bagno, rip., balconi, cantina, box auto. AMPIA METRATURA. L. 17[illegible]
San Michele rustico indip. su 2 lati elevato su 2 piani con cortile, tettoia e terreno privato. Da ristrutturare L. 1[illegible]

Calcio, oggi lo Châtillon/St-Vincent/Fenusma affronta il Camaiore

«Abbiamo ritrovato la serenità»

Il centrocampista Edi Volpone: «La vittoria di sette giorni fa ha cancellato tutti i nostri timori Ora possiamo lanciarci definitivamente verso la salvezza». Rampanti avrà la rosa completa

SAINT-VINCENT. L'occasione propizia per chiudere quasi definitivamente il discorso salvezza. Allo Châtillon/Saint-Vincent/Fenusma si presenta oggi l'opportunità di fare tre passi avanti decisivi per garantirsi la permanenza in serie D. I blucerchiati ospitano al «Perucca» il Camaiore (inizio alle 15). I toscani sono quint'ultimi in classifica, a quota 29, con tre punti in meno della squadra del presidente Grillo.

«Dopo essercI sbloccati domenica scorsa sul campo del Barberino - dice il centrocampista Edi Volpone -, dobbiamo ripeterci davanti ai nostri tifosi. La vittoria ha cancellato quei timori tipici che angustiano le squadre che da tanto tempo non trovano i successi. Eravamo consapevoli della nostra forza, ma pareggi e sconfitte ci avevano fatto perdere la tranquillità psicologica. Ci siamo trovati in una situazione inverosimile. Dopo un brillante girone di andata, siamo incappati in una serie incredibile di partite, scivolando nelle zone pericolose. L'attuale classifica non rispecchia comunque il nostro valore, così come probabilmente lo rispecchiava al termine dell'andata. La partita con il Camaiore riveste un'importanza primaria, perché può lanciarci definitivamente verso la salvezza».

I blucerchiati cercano una rivincita dopo la «batosta» patita all'andata. In terra lucchese Mirisola e compagni furono sconfitti per 4-0 da una squadra che si trovava in piena crisi, all'ultimo posto della classifica. Mirisola e compagni videro interrompersi una serie di dieci risultati utili consecutivi.

«Sottovalutammo il Camaiore e fummo giustamente puniti - ricorda Volpone -. Questa volta non scenderemo certo in campo senza le giuste motivazioni. Sappiamo benissimo quanto vale l'esito della sfida, pertanto non ci saranno dei cali di tensione. Mi aspetto un avversario guardingo, ma pronto a colpirci in contropiede. I toscani si affideranno soprattutto alla rapidità degli attaccanti».

Volpone è uno dei giocatori più apprezzati dai tifosi per la grinta che lo contraddistingue in tutte le partite. «Non avendo grandi qualità tecniche - dice il centrocampista - devo esprimermi sempre al massimo dal punto di vista agonistico per essere all'altezza della situazione. Mi fa piacere essere lodato per l'impegno, perchè vuol dire che ho dato tutto per 90'. Non avere mai la certezza del posto da titolare è uno stimolo non indifferente per me. Sono contento di meritarmi una delle undici maglie iniziali anche per quello che faccio in allenamento».

Il Camaiore si presenta a Saint-Vincent privo di Mercadri, squalificato. Organico al completo, invece, in casa blucerchiata, con Rampanti che ha soltanto problemi di scelta anche se Di Loreto non è in condizioni fisiche ottimali. Il tecnico dovrebbe confermare la formazione vittoriosa sette giorni fa, vale a dire Longo tra i pali, Milani e Di Loreto in marcatura, Mirisola libero, De Tomasso a sinistra e Periotto a destra a completare la linea difensiva, Volpone, Buffardeci e Mammoliti a centrocampo, Calamita e Daidola in attacco.

Sigfrido Baneyton

Il centrocampista blucerchiato Edi Volpone contrastato da un avversario

Prima categoria, in campo a caccia di punti salvezza

AOSTA. Il derby Aymavilles/Gressan/Pila-Pont Donnaz, l'impegno casalingo del Quart contro il Tavagnasco e le trasferte dello Charvensod/Sant'Orso a San Giorgio e del Verrès a Quincinetto: sono i confronti in programma oggi nel campionato di Prima categoria per le squadre valdostane. Tutti gli incontri cominceranno alle 15, e non alle 15, per decisione del Comitato regionale a seguito della riunione prevista per le società a Torino.

Le attenzioni maggiori sono concentrate sul derby tra l'Aymavilles/Gressan/Pila e il Pont Donnaz. Una sfida che potrebbe rivelarsi decisiva per la salvezza. La compagine della Bassa Valle è ultima in classifica, a quota 11, quasi condannata alla retrocessione. Posizione tutt'altro che tranquilla anche per i gialloneri, penultimi con 21 punti, che possono però giocarsi ancora molte possibilità di rimanere nell'attuale categoria.

Molta attesa anche per Quincinetto-Verrès, uno spareggio per sperare ancora nella promozione. I canavesani sono terzi, con un punto in più dei rossoneri. Alla squadra di Marco Chiabotto si presenta l'occasione di scavalcare i nerostellati. Il tecnico potrà contare sui rientri di Calò, Milani e Peroni, ma dovrà probabilmente fare a meno di Vincenzo Mercurio.

Il Quart, dopo il pareggio di giovedì sera nel recupero contro l'Aymavilles/Gressan/Pila, ospita il Tavagnasco, con l'obiettivo di agganciare in classifica i canavesani. La squadra di Sergio Perazzone attraversa un buon momento di forma e ha tutte le carte in regola per centrare la vittoria e per avvicinare il traguardo della salvezza.

Lo Charvensod/Sant'Orso sembra aver superato il difficile momento. Il successo nel recupero di giovedì sera contro il Vanchiglia ha permesso alla compagine di Luciano Rassat di fare un notevole balzo in avanti in classifica. Bosonin e compagni puntano a riconfermarsi oggi in trasferta contro il San Giorgio. **[s. b.]**

Eccellenza, squadra in rimonta

Adesso l'Aosta «punta» il Mathi

Il tecnico dell'Aosta Carmine Adamo

AOSTA. Arriva il Volpiano al «Puchoz» e l'Aosta vuole bissare il successo ottenuto domenica scorsa in trasferta contro il Rivarolo. Dopo aver agganciato il Trino a quota 15 in classifica, i rossoneri puntano adesso ad avvicinare il Mathi, che ha quattro lunghezze di vantaggio sull'Aosta e compagni.

«Vogliamo confermare il buon momento collettivo - sottolinea l'allenatore Mauro Cusano -, che domenica scorsa ci ha consentito di espugnare un campo ostico come quello di Rivarolo. Abbiamo ancora parecchie energie da spendere e intendiamo chiudere la stagione in bellezza. La matematica non ci condanna ancora e anche se il traguardo della salvezza è lontanissimo, siamo intenzionati a lottare con la massima determinazione in tutte le partite».

Mancano ancora sei incontri alla conclusione del campionato. Il distacco dal quart'ultimo posto (saranno tre le squadre a retrocedere) è di 10 punti, ma in casa rossonera non si getta ancora la spugna. Da quando Cusano ha rilevato Taffi sulla panchina, l'Aosta ha incamerato 13 punti in 12 partite.

«Purtroppo siamo stati lasciati per strada troppi punti nel girone di andata - dice il tecnico -. Nella fase discendente del torneo la squadra ha dimostrato di non meritare l'ultimo posto, lottando alla pari contro qualsiasi avversario. Abbiamo messo in seria difficoltà le squadre che lottano per la promozione, raccogliendo però molto meno di quanto seminato».

«Stiamo lavorando con grande impegno - aggiunge Cusano - nonostante i seri problemi societari che tutti conoscono bene. Il mio compito è comunque soltanto quello di allenare, come per i giocatori è quello di dare il massimo in partita. Nessuno può muoverci appunti per il lavoro che svolgiamo in fase di preparazione e per quanto diamo in campo la domenica. I ragazzi meritano soltanto degli elogi per quanto stanno facendo per l'Aosta calcio».

Per la sfida odierna qualche dubbio per le condizioni fisiche non ottimali di alcuni giocatori, ma salvo sorprese Cusano dovrebbe avere tutti a disposizione e schierare Bellessolo tra i pali, Lessio e D'Herin in marcatura, Albarello libero, Pascale fluidificante a sinistra, Delfine, Cappellari, Pivot e Vallet a centrocampo, Adamo e Clerino in attacco. **[s. b.]**

QUESTA DOMENICA

CALCIO
I dilettanti

Campionato nazionale serie D (ore 15): Aglianese-Barberino, Châtillon-Camaiore, Sestrese-Moncalieri, Pietrasanta-Imperia, Pinerolo-Fossanese, Poggibonsi-Colligiana, Sanremese-Cecina, Savona-Asti, Viareggio-Castelnuovo. Classifica: Viareggio p. 48, Castelnuovo 57, Sanremese 49, Savona 44, Pietrasanta 43, Aglianese e Colligiana 41, Poggibonsi 37, Pinerolo 36, Imperia 34, Châtillon e Barberino 32, Fossanese 30, Camaiore 29, Cecina e Asti 28, Sestrese 27, Moncalieri 25.

Eccellenza (ore 15): Aosta-Volpiano, Borgomanero-Trino, Castellamonte-Rivarolo, Castellettese-Oleggio, Ivrea-La Chivasso, Mathi-Varallo, Omegna-Caltignaga, Sanglustese-Sunese. Classifica: Ivrea e La Chivasso p. 46, Varallo 45, Sanglustese 44, Borgomanero, Volpiano, Caltignaga e Rivarolese 35, Oleggio 34, Sunese 31, Omegna 29, Castellamonte 27, Castellettese 25, Mathi 19, Aosta e Trino 15.

Promozione (ore 15): Bacigalupo-Caselle, Cossatese-Tonenghese, Grugliasco-Rivara, Lascaris-Ciriè, Lucento-Mirafiori, M. Campagna-Val Mos, Villaggio La Marmora-Sarre/Cogne, Viverone-Vaudese. Classifica: Lascaris p. 55, V. La Marmora 48, Lucento 45, Tonenghese 44, Ciriè 41, Vaudese 35, Cossatese 34, Viverone Caselle 33, M. Campagna 28, Sarre 24, Val 22, Rivara 20, Grugliasco e Mirafiori 19, Bacigalupo 16.

Prima (ore 15): Strambinese-Atletico, San Giorgio-Charvensod S.Orso, Aymavilles/Gressan/Pila-Pont Donnaz, Quart-Tavagnasco, M. Benigno-Vallorco, Gassino-Vanchiglia, Quincinetto-Verrès. Classifica: San Benigno 40, Vanchiglia 38, Quincinetto 37, Verrès 36, San Giorgio 32, Atletico Vallorco 31, Gassino e Tavagnasco 25, Charvensod/S.Orso e Strambinese 23, Quart 22, Aymavilles 21, Pont Donnaz 11.

Seconda (ore 15): St-Pierre-Champdepraz/Montjovet, Salassa-Coumba Freide, Burolo-Forno, San Grato-Lorenzese, Grand Paradis-Montaltese, Lys-St-Christophe, Bollengo-Victor Favrie. Classifica: St-Christophe 52, Victor Favria 46, Valle Lys 37, Bollengo 35, Burolo 31, Forno 28, Grand Paradis e Lorenzese 23, Montalto 22, Champdepraz 21, Coumba Freide e Salassa 20, St-Pierre e San Grato 17.

Terza cat. (ore 15): Nitri-Chiaverano, Anpi Etter-Lessolo, Borgofranco-Samone, Settimo-Riviera delle Alpi, Chambave-Hône/Arnad, Villeneuve-Issogne. Classifica: Settimo Vittone 42, Issogne 41, Lessolo 31, Chiaverano/Bellavista 26, Samone 21, Nitri e Hône/Arnad 19, Borgofranco e Riviera delle Alpi 16, Chambave 12, Anpi Etter 8, Villeneuve 8.

REFERENDUM

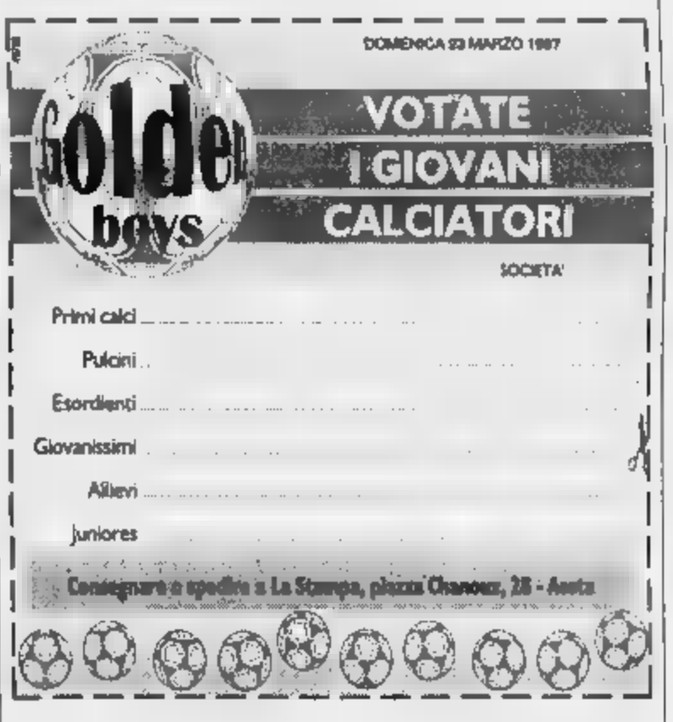

AOSTA. Comincia il conto alla rovescia. Tra 7 giorni sarà pubblicato l'ultimo tagliando del referendum sui Golden boys. Questi i capiclassifica. Primi calci: Andrea Bordet (Verrès), 162 voti. Pulcini: André Cuneaz (Aymavilles), 742. Esordienti: Roberto Mangiardi (Nitri), 387. Giovanissimi: Alfredo Zefilippo (Charvensod), 537. Allievi: Simone Dosso (Aymavilles), 1543. Juniores: Antonio Mangiardi (Sarre), 914. **[gio. mac.]**

PROMOZIONE

Con il Lamarmora

Il Sarre/Cogne oggi gioca in trasferta

SARRE. Dalla capolista alla seconda in classifica. Il calendario del campionato di Promozione propone oggi al Sarre/Cogne la trasferta sul campo del Villaggio Lamarmora. I biellesi sono lanciati all'inseguimento della battistrada Lascaris, bloccata domenica scorsa sul pareggio dai biancoazzurri. «Ritengo il Villaggio Lamarmora la squadra potenzialmente più forte del girone - dice l'allenatore Nando Statti -. Giocheranno contro di noi con il solo obiettivo di vincere per accorciare le distanze dalla prima della classe». Il Sarre/Cogne si presenta alla sfida in un buon momento collettivo, con 7 punti conquistati nelle ultime tre giornate. «Non abbiamo nulla da perdere - dice Statti - e chissà che la tranquillità non ci consenta di centrare il successo. Potrò contare sui rientri di Facchini e di Pellissier, ma solo all'ultimo saprò se poter disporre di Malacrino, Vasciminno e di mio nipote Maurizio, tutti e tre in condizioni fisiche non ottimali». **[s. b.]**

SPORT FLASH

SPORT INVERNALI

Quasi mille giovani per il Grand prix

Sono in programma oggi sulle nevi di Gressoney-La-Trinité le gare di gigante e di fondo per il 14° Grand prix Conseil de la Vallée d'Aoste. In gara, per le categorie allievi, ragazzi, cuccioli e baby, 237 concorrenti per il fondo e 731 per lo sci alpino. Partecipano anche gli atleti degli Sci club francesi Mont Blanc, Chamonix e Argentière e di quelli svizzeri di Zermatt e del Canton Valais. **[a. c.]**

HOCKEY

Oggi pomeriggio ad Aosta il Memorial Ramella

Si gioca questo pomeriggio al Palaghiaccio di Aosta il Memorial Ramella di hockey. La partita che assegnerà il trofeo sarà disputata tra due squadre formate dagli amici di Ruggero Ramella, il giocatore di hockey morto alcuni anni fa. Sul ghiaccio molti atleti noti nel panorama hockeistico valdostano. L'incontro comincerà alle 18.

BASKET

Il Sintax Saint-Vincent ospita il Termine Imerese

Confronto casalingo oggi per la Sintax Processing nei play out di serie A2 Eccellenza di basket femminile: alle 15 al palazzetto dello sport di St-Vincent arriva il Termine Imerese. **[s. b.]**

PALLAVOLO

Le ragazze del Videoscar sul campo del San Martino

Impegno sul campo del San Martino oggi per il Videoscar Cogne nel torneo di pallamano femminile **[s. b.]**

CALCIO

L'Augusta Praetoria al campionato italiano

Il circuito di Varano de Melegari ospita oggi la 1ª prova del campionato italiano «Sport Production» di motociclismo. L'Augusta Praetoria presenterà Christian Manna, Doris Peron, Claudio Passarella, Gianfranco Ragazzoni, Dario Zampieri, Andrea Ainardi, Lorenzo Gamalero, Massimo Magarini e Corrado Pourpour. **[a. b.]**

BOCCE

La coppia vincitrice della Coppa Le Carreau

Ventisei coppie hanno partecipato alla Coppa Le Carreau di bocce, per le categorie D e femminile. Hanno vinto Francesco Riviera e Gilda Borettaz (Comunale St-Vincent) che hanno sconfitto in finale per 11-6 Salvatore Costabile e Pinuccia Lucianaz (Nitri Auto). **[a. b.]**

Il calendario degli incontri in programma per oggi in tutte le categorie e divisi nei vari gironi

Fiolet, attesa per il derby della Valdigne

Si affronteranno le formazioni di La Thuile e del Morgex

AOSTA. Oggi è la 3ª giornata di campionato per lo tsan-e il fiolet e seconda per varie squadre del campionato di rebatta.

Nello si incontreranno nel girone A Challand-St-Anselme e Châtillon II, Verrayes e St-Christophe e St-Vincent contro il Nus. Nel girone B, lo Châtillon I incontrerà il Montjovet, il Brisma affronterà il Verrayes I e il Valtournenche sarà a Pollein. In serie B, girone A, guidano la classifica Emarèse e Montjovet; nel girone B in testa sono Chambave e Quart. Le partite: girone A Chatillon-Brusson, St-Vincent-Pollein e Montjovet-Emarèse. Girone B: St-Christophe-Chambave, Nus-Quart e Verrayes-Challand-St-Anselme.

Le serie C 4 squadre, due per girone (A e B), si trovano al vertice della classifica: Montjovet e Brisma II in A e Valtournenche e Ayas in B. Gli incontri di oggi: girone A, Challand-St-Victor contro Antey-Torgnon, Montjovet-Brisma II e St-Denis-Challand-St-Anselme. Girone B: Valtournenche-Ayas, Pollein-St-Vincent e Brisma-Brusson.

Nel **fiolet**, nella serie A, il La Thuile esordisce oggi contro il Morgex nel «derby della Valdigne». In calendario però vi è un altro «derby», quello della Coumba Freide, l'Etroubles contro il Bosses e il «quasi derby» St-Christophe-Porossan. Riposa lo Charvensod.

In serie B, vi sono 15 squadre divise in tre gironi. Ecco le partite di oggi: girone A Morgex-St-Christophe, Etroubles-Bosses riposo dello Charvensod. Girone B: Valpelline II-Porossan e Arpuilles-Gignod, riposa l'Allein II. Girone C: Etroubles II-Allein I e Valpelline I-Sarre, riposa Pré-St-Didier. Anche nella serie E vi sono 8 gironi. Ecco i rispettivi incontri: nel girone A giocano Villeneuve A contro Gignod e Etroubles V contro La Salle, riposa Bionaz. Girone B: Oyace I-Morgex IV, La Salle II-St-Christophe IV, riposa Valpelline III. Girone C: St-Christophe-Morgex III, Porossan III-Etroubles IV, riposa Charvensod.

In serie E vi sono 5 squadre divise in 2 gironi. Ecco gli incontri di oggi: girone A Oyace IV-Allein III, Bosses-St-Christophe VII, Gignod IV-Charvensod IV. Girone B: Morgex V-Porossan IV, Charvensod VI-Etroubles VI, La Thuile II-Hône Bard. Girone C: Charvensod V-Gignod III, Allein IV-St-Christophe V, Oyace II-La Salle III. Girone D: Morgex VII-Avise, Arvier-Aosta-St-Martin II, riposa Valpelline IV. Girone E: Aosta-St-Martin 1-St-Christophe VI, Nus-Oyace III, riposa Morgex VI.

Nella **rebatta**, in 1ª categoria sono 5 le squadre e oggi il Jovençan affronterà il Valpelline in casa, mentre lo Charvensod renderà visita al Gressan, riposa il Doues. In 2ª categoria sono 7 squadre in un solo girone. Oggi in campo Jovençan-Doues, Gressan-Pollein e Chevrot-Cogne con riposo Valpelline. In 3ª categoria vi sono 12 squadre in 3 gironi. Ecco le partite di oggi. Girone A: Gressan B-Introd, Chevrot-Doues. Girone B: Gressan C-Valpelline B e Jovençan-Charvensod. Girone C: Gressan A-Aymavilles e Pollein-Valpelline A. Quarta categoria. Girone A: Doues-Pollein e Chevrot Cogne. Girone B: Sarre-Ollomont e Gressan-Cogne A. Girone C: Jovençan-Cogne D e Bionaz-Valpelline. Quinta categoria. Girone A: Introd-Doues e Chevrot-Charvensod. Girone B: Aymavilles-Bionaz e Ollomont-Jovençan.

Bruno

SCI ALPINISMO

Oggi a St-Barthélemy. Il campionato europeo

Tre squadre sono in lizza per il Trofeo Fillietroz

NUS. E' in programma oggi a Saint-Barthélemy il 16° Trofeo Joseph Fillietroz, gara internazionale di scialpinismo a squadre organizzata dallo Sci club Saint Barthélemy. La gara, intitolata al senatore valdostano Joseph Fillietroz, prenderà il via alle 8,30, con partenza in linea, dal villaggio di Lignan a quota 1633 metri. I concorrenti, in formazioni di due elementi, saliranno verso il «tetto» del Trofeo ai 2583 metri del Colle Chaleby passando dall'Alpe Velace (1850), dall'Alpe Fontaney (2079), da Tza Fontaney (2302), dal Col du Salvé, da Vachana (2300 metri) e da Freyderont. Di qui la gara sarà tutta una picchiata verso il traguardo di Lignan, facendo in discesa il percorso già fatto in salita.

Il Trofeo Fillietroz viene aggiudicato alla squadra che vince per tre volte anche non consecutive. Dalla prima edizione del 1982, l'unica squadra che è riuscita nell'impresa è stata quella del Centro sportivo Esercito che si è assicurata il Trofeo con i successi nelle edizioni 1982, 1983 e 1984. L'Esercito ha quest'anno la possibilità di ripetere l'impresa, avendo vinto nel 1992 la coppia Gaudenzio Godioz-Franco Laurent e nel 1996 con il duo Franco Laurent-Wolfgang Holzer. Un successo oggi assegnerebbe nuovamente il Trofeo all'Esercito. Nella stessa condizione ci sono anche lo Sci club Torgnon (1985 e 1988) e il Centro sportivo Forestale (1989 e 1994).

Intanto in campo internazionale si sono messi in evidenza altri specialisti valdostani. Ai campionati europei disputati ad Arêche-Beaufort, Francia, Gildo Vuillen si è piazzato 7° in coppia con lo spagnolo Olle Pep, mentre il duo Donato Barrel-Marco Camandona è giunto al 18° posto su oltre 100 squadre in gara. **[a. c.]**

Autonomia di conversazione.

Problema risolto.

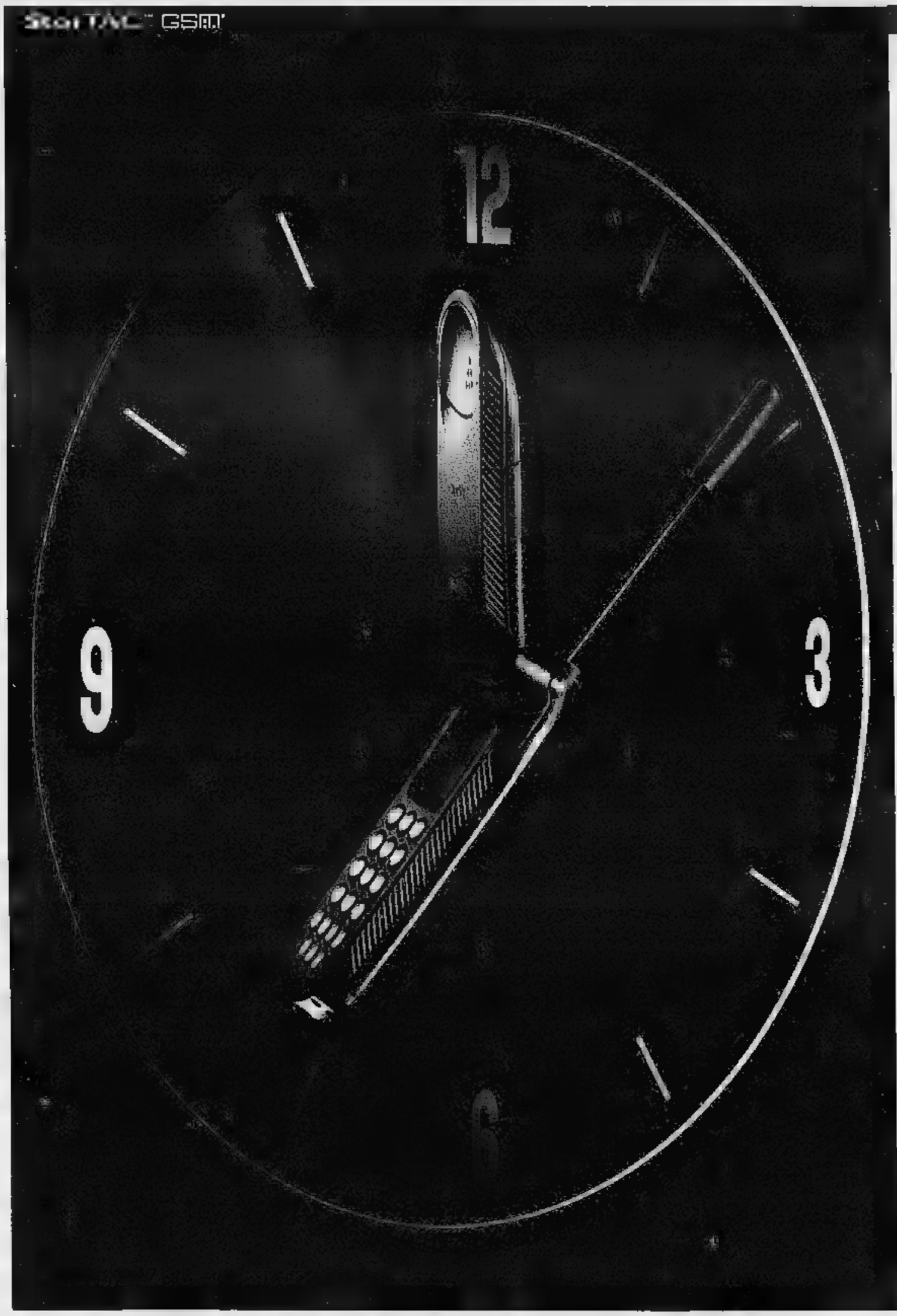

L'autonomia di conversazione è sempre stato un problema. Oggi con l'esclusivo utilizzo della batteria ausiliaria è cosa che appartiene al passato. Questo accessorio d'avanguardia vi consente di cambiare la batteria durante la conversazione.

Così non è più necessario interrompere la chiamata quando si esaurisce la batteria.

Servizio Cortesia Motorola (02) 48448448

MOTOROLA

Quello che non pensavi possibile.℠

Ⓜ, Motorola, StarTAC ■ Vibracall sono marchi registrati Motorola Inc. ©1996.

StarTAC™ in Valle d'Aosta, Piemonte e Liguria è disponibile nei seguenti punti vendita:

VALLE D'AOSTA Aosta: Fontana ★ **PIEMONTE Alessandria:** Vipiana ★ **Alessandria / Casale Monferrato:** Vipiana ★ **Alessandria / Tortona:** Guagnini ■ **Biella / Gaglianico:** Mosca ★ **Cuneo / Boves:** Viale Elio Telefonia ★ **Cuneo / Bra:** Link ★ **Cuneo / Genola:** Expo Ingros ★ **Cuneo / Monticello:** Uni Euro ★ **Novara:** Penati ★ Vipiana ★ **Novara / Domodossola:** Music Service ■ **Torino:** Amante ■ Casella ★ Europhoto ★ Gallenca ★ GBIE ★ Grande Marvin ★ Pedrazzi ★ Spazio Omnitel ★ T.R.S. ★ Teleritz ■ Tucker ■ Videuro ★ **Torino / Cirié:** 2C ★ **Torino / Grugliasco:** Mediaworld c/o Centro Commerciale "Le Gru" ★ Tone & Pulse c/o Centro Commerciale "Le Gru" ★ **Torino / Nole Canavese:** Balbo & Schiaffino ★ **Torino / Rivalta:** Videuro ■ **Torino / Susa:** Ghiotti ★ **Vercelli:** Vipiana ★ **Vercelli / Masserano:** Electronic Market ★ **LIGURIA Genova:** Capriotti Service ■ G.B. Communication ★ Losi & Losi ★ Spazio Omnitel ★ Stylecar ★ **Imperia:** A.T. di Moretti ■ **La Spezia:** Boutique del Telefono ★ **La Spezia / Fornola di Vezzano:** I.L. Elettronica ★ **Savona:** Molinari Radio TV ★ Stereo +

CAMBIO TELEFONO MA NON CAMBIO LINEA

un telefono ETACS è sempre in linea

con una copertura del 71,4% del territorio e del 95,6% della popolazione

Fino al 5 aprile il Cambio Seriale è gratuito

STUDIO - ASTI

Vieni a vedere tutti i nuovi modelli da

CENTRO TIM Telecom Italia Mobile

DIALOGO

idee e prodotti per il servizio telefonico

C.so Dante, 13 - ASTI - Tel. 0141/557.557

VENDITA - ATTIVAZIONE - ACCESSORI

Per la pubblicità su
LA STAMPA
PK
publikompass
Sig. PAOLO BELLÈ
Agente Publikompass spa
Asti Via Antica Zecca 3
Tel. (0141) 592.222

LA STAMPA
ASTI
E PROVINCIA

Per la pubblicità su
STAMPA
PK
publikompass
20123 MILANO
Via G. Carducci 29
Tel. (02) 864.701
10126 TORINO
Corso Massimo d'Azeglio 60
Tel. (011) 666.52.11

Redazione: via De Gasperi 2, telefono 33.252 / 592.268 / Fax 530.224

I teppisti hanno colpito ancora nella notte tra venerdì e sabato. Fiamme e paura

Banda molotov, la follia continua

Incendiata un'altra auto in zona Don Bosco

La Peugeot 205 distrutta nel rogo di venerdì notte in via Armosino (zona Don Bosco). E' un altro colpo della banda delle molotov?
(FOTO LIBERTONE)

ASTI. La follia delle molotov continua: ogni notte un obiettivo diverso, apparentemente scelto a caso. Fiamme e benzina, per alimentare chissà quale «strategia della tensione» o, forse, soltanto, una infinita «teoria della stupidità». L'ultimo bersaglio, in ordine di tempo, è una Peugeot 205: era stata parcheggiata in via Armosino (zona Don Bosco-Fontanino), dalla proprietaria, Angela Miceli. Nella notte tra venerdì e sabato un boato: il fuoco in breve tempo ha divorato l'abitacolo, danneggiando il motore. Pochi minuti e l'auto è diventata uno schalstro incandescente. Il rogo si è esteso a una Citroen Bx parcheggiata accanto: il calore ha fuso parte del cofano.

Un altro attentato, dopo quelli delle notti scorse: una latteria colpita dai vandali, giovedì, in via Pietro Chiesa e altre due vetture distrutte mercoledì a Praia e in via Don Bosco.

Molotov sono state lanciate contro la Coop, la farmacia di corso Casale e Valter Foto in Alfieri. Incendiato anche un chiosco ai giardini. Nel bilancio vanno contati inoltre due motocarri.

L'agguato di via Armosino non ha avuto testimoni. In molti, nella via chiusa, tra villette ed eleganti condomini, hanno sentito il boato dell'esplosione. «Poco prima che ci fosse il botto abbiamo sentito parlare in strada, voci, forse di giovani» ricorda un ragazzo. E aggiunge: «Mi sono affacciato alla finestra, con i miei genitori: è quella Peugeot stava già bruciando. Non c'era nessuno: solo fiamme altissime e tanto calore». Anche la Citroen si è incendiata: decisivo l'immediato intervento dei vigili del fuoco che ha evitato guai peggiori. Nessuna traccia, almeno apparente, di «ordigni». E' probabile che il liquido infiammabile, forse contenuto in una bottiglia di plastica, abbia fuso l'involucro. Una tecnica, quella della bottiglia di plastica, già usata in precedenti episodi. Niente di nuovo sul fronte indagini. Ma l'impressione è che gli investigatori stiano stringendo il cerchio. [f. b.]

«La città è in emergenza»

I capigruppo: «No ai profughi qui ci sono crisi e criminalità»

ASTI. L'eventualità, seppur remota, esiste, e l'amministrazione comunale ha preferito mettere subito le mani avanti: «Asti non può ospitare altri profughi albanesi».

Una presa di posizione netta, sottoscritta da tutti i capigruppo del Consiglio comunale, convocati d'urgenza dal sindaco, Alberto Bianchino, venerdì sera. In mattinata, Bianchino e il presidente della Provincia Goria sono stati consultati dal prefetto che, su indicazione del ministero degli Interni, ha chiesto la disponibilità ad accogliere cittadini albanesi attualmente ospitati nei campi profughi della Puglia. Una richiesta che in questi giorni viene fatta in tutti i capiluogo di provincia, ma che per l'Astigiano non è la prima: sei anni fa (ed era ancora marzo) alla stazione arrivò un convoglio con poco meno di mille profughi.

Il documento scaturito dalla riunione di venerdì sera porta le firme, oltre che di Bianchino, di Antonio Fassone (pds), Enrico Bestente (Rifondazione), Enrico Rossi (Vivere la città), Fulvio Brusa (Polo), Pier Paolo Gherlone (Cdu) Antonio Ferraro (Lega).

Il «no» ad ospitare altri profughi, la conclusione del documento, «non scaturisce da una volontà a non collaborare, ma unicamente da una attenta valutazione sull'impossibilità oggettiva a mettere a disposizione strutture e mezzi nonchè di richiedere ulteriori sforzi alla comunità astigiana già esasperata e così duramente provata». I capigruppo, nella premessa, ricordano l'alluvione '94 «che ha fortemente minato il tessuto urbano», la crisi industriale «che ha provocato la chiusura e il ridimensionamento di aziende cittadine di vitale importanza per l'economia locale»; si aggiunge che la città ha subito «per incontrollabili logiche sociali, il forte incremento della criminalità legata soprattutto a droga e prostituzione» e, infine, si sottolineano le emergenza «rifiuti e abitativa» (per quanto riguarda quest'ultima sono 600 le domande di coloro che attendono un alloggio).

Sul documento c'è una precisazione di Forza Italia, che ha inviato ai giornali un comunicato del direttivo. F. I. nel ribadire il «no» all'arrivo di nuovi profughi albanesi, prende spunto proprio del documento per sottolineare i problemi della città: «Quelli elencati nel documento dei capigruppo, non sono tutti imputabili all'alluvione; per alcuni, come l'occupazione e il degrado sociale, vi è anche la responsabilità della giunta Bianchino». [r. s.]

In stazione

Ha aggredito agente polfer

ASTI. Lo hanno sorpreso mentre contando un'ingente somma di denaro, tra cui c'era anche un 100 mila falso.

Hnise Gabaldi, 30 anni, tunisino, era nascosto in vagone in disuso, un binario morto, in stazione.

Quando sono arrivati gli uomini della polfer, da tempo impegnati a controllare nello scalo il via vai di clandestini e spacciatori, l'extracomunitario ha finto di collaborare. Ma una volta nell'ufficio della polizia ferroviaria, ha improvvisamente estratto di tasca un coltello a serramanico: ha cercato vibrare un fendente, grande prontezza di riflessi il sovrintendente Giuseppe Pascarella, è riuscito a bloccarlo.

Il tunisino, senza fissa dimora, giù colpito da un provvedimento di espulsione della questura, è stato ammanettato e portato in carcere.

E' accusato di resistenza aggravata e spaccio di monete false. [r. s.]

Domani dal gip

Don Enzo ritorna in aula

ASTI. Riprende domani davanti l'udienza preliminare contro l'ex parroco di Montemagno Enzo Trambaiolo, accusato tentato omicidio plurimo: un fa Refrancore con la sua auto aveva investito e ferito gravemente Ida Mussio, madre di Fiammetta, la ragazza 22 anni di cui era invaghito: alla donna era stata amputa parte della gamba destra.

Il difensore Marco Venturino chiederà il giudizio abbreviato. In questo il processo verrebbe celebrato sulla base dei verbali redatti dai carabinieri senza l'audizione di testi: la condanna terrebbe inoltre conto della riduzione un terzo della pena. Nella scorsa udienza don Enzo si difeso sostenendo di aver investito la donna involontariamente: «Sono addolarato per quanto è accaduto» detto.

Alla famiglia Mussio, parte civile tramite l'avvocato Mirate, ha offerto un acconto di milioni. [r. gon.]

Spotorno: schianto con due pullman, 4 feriti

Astigiano ubriaco contromano sull'A10

SPOTORNO. Ha imboccato l'Autostrada dei Fiori («A10») nella direzione sbagliata e si è schiantato, dopo alcuni chilometri, contro due pullman di turisti. Ci sono stati solo quattro feriti leggeri l'incidente poteva avere conseguenze drammatiche.

Protagonista dell'episodio un automobilista di Asti, Danilo Valnegri, 34 anni, residente in via Bruno, 5 (zona Viatosto). L'uomo è stato trovato in stato ubriachezza dalla pattuglia della polizia autostradale di Imperia ovest che lo ha soccorso. Probabilmente non si è conto di aver imboccato la corsia in direzione Francia.

Il fatto è avvenuto alle 3 e 30 di venerdì. Secondo la prima ricostruzione fatta dalla polizia, Danilo Valnegri è entrato dal casello di Pietra Ligure e si è diretto con la sua «Bmw» a Savona. Ha percorso, in questo caso regolarmente, la corsia sud. Nei pressi dell'uscita di Savona ha fatto inversione di marcia. Non è chiaro il motivo di questa sua improvvisa e pericolosa decisione.

Per alcuni chilometri, sino all'area di servizio Borsana Sud, non ha incontrato autoveicoli che arrivavano in contrario. Quando si è trovato all'altezza di Vezzi Portio ha però «incontrato» sulla sua strada due pullman diretti a Genova. Sembra che i due bus fossero in fase di sorpasso. Ogni tentativo di evitare l'impatto è stato inutile. La Bmv è finita fra i due bus. Sui due pesanti mezzi ci sono stati momenti di panico. Alcuni turisti (uno dei due pullman era spagnolo) sono stati sbalzati dai sedili. Ci sono stati solo tre feriti, oltre al giovane di Asti. Per tutti la prognosi è da 5 a 20 giorni. Per sbloccare il traffico è stato anche necessario l'intervento dei vigili del fuoco di Finale. Il giovane, a cui è stata immediatamente ritirata la patente, è stato denunciato.

Augusto Rembado

Gli appuntamenti

Prima domenica di primavera negozi aperti

ASTI. Oggi è la prima domenica di primavera («Domenica delle palme» per il calendario cristiano festa di «Purim» per gli ebrei) e la città i paesi si animano. In centro ci saranno tre manifestazioni: la rassegna «Asti dolce» in piazza Alfieri, la «Festa di primavera» in via Cavour e il mercatino dell'antiquariato nelle piazze San Secondo e Statuto, e saranno aperti i negozi.

In occasione delle festività pasquali inoltre il sindaco Bianchino ha autorizzato, su istanza delle associazioni di categoria, la deroga all'obbligo di chiusura infrasettimanale e festiva. Il provvedimento riguarda domani e lunedì 31 marzo e vale per pasticcerie, gelaterie, rosticcerie artigianali e non, pizza al taglio e da asporto. I negozi di alimentari potranno derogare alla chiusura nelle giornate di giovedì 27 marzo e fino alle 13 di domenica 30 marzo, mentre negli altri settori la deroga è per domani. ALTRI SERVIZI A PAGINA 41

Gruppo astrofili

«Venite a Celle a vedere la cometa»

CELLE ENOMONDO. Atteso come uno degli eventi astronomici più rilevanti di fine secolo, il passaggio della cometa Hale Bopp rende felici gli appassionati mostrandosi già in queste notti di cielo terso.

La sua luminosità raggiungerà l'apice nei primi giorni di aprile e per questo si stanno attrezzando curiosi e astronomi. A Celle (490 abitanti) hanno pensato di fare qualcosa in più: così per l'Enel deve essere stato almeno inusuale venire contattati per spegnere i lampioni nel centro del paese.

Questo per permettere di allestire il 5 aprile, in occasione della giornata nazionale contro l'inquinamento luminoso, la strumentazione e i telescopi in grado di scrutare il cielo alla scoperta di Hale-Bopp. L'iniziativa contro l'inquinamento si deve all'«Unione astrofili italiana»: a Celle Enomondo è curata dal Gam, il Gruppo astrofili monferrini (quaranta soci).

L'attività Gam prosegue da qualche anno con lezioni di astronomia nelle scuole, osservazioni della volta stellare, incontri e dibattiti. La collaborazione con Comune e biblioteca di Celle è costante e con risultati positivi: «Finora - spiega Luca Perosino, tra i responsabili del Gruppo - le osservazioni venivano fatte nel piazzale del cimitero illuminato poco. Per questa occasione abbiamo deciso di spostarci in un luogo più centrale, facilmente raggiungibile». Perciò il Comune ha chiesto i permessi e contattato l'Enel per conoscere la disponibilità a «spegnere», la sera del 5, alcuni lampioni che impedirebbero una visibilità perfetta. La disattivazione temporanea da parte dell'Enel però è risultata troppo onerosa per le casse di Celle: «Abbiamo altri problemi, la manutenzione stradale - dice il sindaco Pietro Montrucchio - non è possibile investire fondi in queste iniziative». In un primo tempo si pensava di oscurare l'intera piazza, ma dopo la risposta dell'Enel ci si limiterà a una decina di punti luci dell'impianto comunale.

Un sopralluogo dei responsabili del Gam ha stabilito che l'osservazione è possibile anche ricorrendo allo spegnimento dei punti la cui manutenzione non è di competenza dell'ente che fornisce energia elettrica. Appuntamento alle 21 lungo la strada che porta alla chiesa.

Manuela Taffano

Assicurarsi è bene, assicurarsi bene è meglio:
affidati ai Professionisti
iscritti all'Albo Nazionale degli Agenti di Assicurazione
(legge n. 48 del 7/2/1979)

GLI AGENTI PROFESSIONISTI
SONO OPERATORI AUTORIZZATI
A PROGETTARE ED EMETTERE
POLIZZE PERSONALIZZATE, SU MISURA,
PER OGNI SINGOLA ESIGENZA.
ALTRI POSSONO VENDERE POLIZZE STANDARD,
PRECONFEZIONATE DA TERZI
ED UGUALI PER TUTTI...

a cura del Sindacato Nazionale Agenti di Assicurazione
Sezione Provinciale di Asti

ALLOVIO ELIO	Ras - Nizza	LORANDO GIORGIO	Generali - Canelli
ARGENTERO FRANCESCO	Italiana Ass. - Asti	MARTINETTI GIULIANA	Fata - Asti
BORIO GIOVANNI	Reale Mutua - Asti	MORINO UGO	La Fondiaria - Nizza
CALDIERI SILVANO	Sai - Asti	MORTARA ANTONIO	Toro - Asti
CAPUZZO GIULIO	Milano Nuova Maa - Asti	PAMPIRIO GIORGIO	Ras - Asti
CASTRIGNANO' FRANCESCO	Vittoria Ass. - Asti	PAMPIRIO PIERO	Ras - Asti
CICERO ALFREDO	Lavoro e Sicurtà - Asti	PERRONE FLAVIO	Gran Italia - Asti
CONCETTI GIOVANNI	Allsecures - Asti	PONTACOLONE PAOLO	Sai - Asti
CORRIAS COSTANTINO	La Previdente - Asti	POGGIO A. FLORIANO	Generali - Canelli
CRAVERO STEFANO	L'Abeille - Asti	PORTA GIUSEPPE	Nuova Tirrena - Asti
DITTIMA GIULIANO	Lloyd Italico - Asti	PUPPIONE	La Fondiaria - Asti
DRAGO CARLO	La Previdente - Asti	SACCON RENATO	La Fondiaria - Asti
FERRANDO ANGELO	Italiana Ass. - Asti	SCALITI GIAN PIERO	Unipol - Nizza
FRANZOSO GIANNI	Allianz Subalpina - Asti	STEFFANELLI DOMENICO	Sai - Moncalvo
GALLO BERNARDINO	Lloyd Adriatico - Asti	STRADELLA GIUSEPPE	Winterthur - Asti
GUARINO GRAZIANO	Reale Mutua - Asti	TOMASELLA GIANCARLO	Generali - Asti
GUTTADAURO FILIPPO	Unipol - Asti	TORTA FEDERICO	Toro - Asti
LONGINOTTI MAURO	Allianz Subalpina - Asti	ZAIO ALDO	Generali - Asti

ELENCO ISCRITTI AL SINDACATO NAZ. AGENTI ASSICURAZIONE PROVINCIALE DI ASTI

In 35, tra cui molti stranieri, ai corsi di alfabetizzazione del circolo Cagni

Quelle classi senza frontiere

Tra gli insegnanti ci sono anche due scout

ASTI. Nell'aula ci sono tutti gli strumenti didattici tipici di una «normale» scuola elementare: le schede, affisse alle pareti, con le vocali «introdotte» da un oggetto particolare («i» come imbuto, come ombrello), la cartina geografica dell'Italia, i poster con esempi colorati su che cosa è un aggettivo o un verbo.

la classe non è fatta di bambini. L'allievo più giovane è Hassiad l'albanese, che ha 17 anni. Quello più «grande» ne ha addirittura 80: si chiama Carolina. Siedono ai banchi insieme marocchini, brasiliani, somali, cinesi, una peruviana e cittadini italiani.

Una classe un po' speciale, con lingue e tradizioni diverse, che ogni giorno si ritrova con un obiettivo importante da raggiungere: conseguire la licenza di quinta elementare. Più facile dirlo che farlo: c'è chi deve conciliare la scuola con il lavoro, chi semplicemente con la distanza (numerosi extracomunitari abitano in provincia).

Gli allievi frequentano il corso di alfabetizzazione promosso dal secondo Circolo (Cagni) alla Goltieri, dove si tengono anche le lezioni delle «150 ore» (scuola media).

Gli iscritti sono 35, per gran parte stranieri (gli italiani sono 7), suddivisi due classi, attive da settembre a giugno. Quella pomeridiana funziona dalle 14,30 alle 19, quella serale dalle 17,30 alle .

«Sicuramente gli alunni sarebbero molto più numerosi se il di alfabetizzazione fosse più conosciuto» dice Silvana Caracciolo, insegnante del pomeriggio (quella serale è Gabriella Cinus). «Può succedere - spiega la maestra - che la frequenza non sia costante perchè gli extracomunitari danno la precedenza al lavoro: quando trovano un'occupazione, anche saltuaria, devono rinunciare alle lezioni».

Per gli stranieri il di alfabetizzazione è l'occasione per imparare la lingua italiana. Naima Aouni, 22 anni, in Marocco studiava letteratura araba. Ora alla Goltieri le sembra di essere tornata un po' bambina: «Impariamo la grammatica, facciamo il dettato. Io all'inizio avevo difficoltà a parlare l'italiano, ma in questi mesi sono migliorata. Questa è una bella classe: studiamo e ci divertiamo». Prossimamente gli studenti impareranno anche a usare il computer.

Un successo che è merito anche dei due Scout Davide Castrignano e Luca Bincoletto che lavorano in classe con interventi di animazione, ma non solo. «Gli stranieri - dicono i due giovani - conoscono poco la città: studiando una serie di itinerari per avvicinarli ai monumenti del centro storico, ma anche a servizi, come la Biblioteca Astense, di cui potrebbero servirsi nel tempo libero».

Ma è soprattutto alla ricerca di lavoro che guardano con speranza gli extracomunitari. Un'urgenza affidata anche a una lettera aperta: «Siamo disponibili - scrivono gli allievi del corso di alfabetizzazione - ad accettare ogni tipo di lavoro. Tra noi vi sono diplomati, laureati, manovali, muratori, collaboratrici domestiche, assistenti per anziani: ha importanza se l'occupazione non sarà quella per cui abbiamo studiato o di cui abbiamo esperienza: a noi basta essere attivi». Eventuali offerte possono essere inviate alla casella postale 5 attivata ad Asti Centro, in Dante 55.

Laura Nosenzo

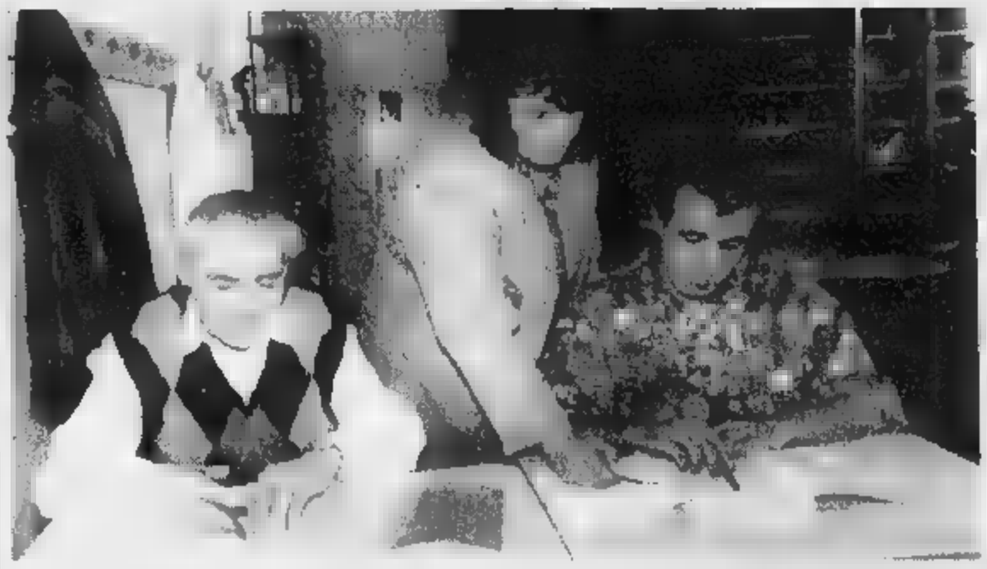

Nella foto grande, alcuni studenti (con un'insegnante) che frequentano i corsi di alfabetizzazione. Sopra, lo scout **Castrignanò** che propone nelle lezioni interventi di animazione. A fianco due allieve (FOTO LASTRONI)

ALLA BIBLIOTECA ASTENSE

Domani festa dei bambini con favole

ASTI. Festa di primavera, all'Astense, per presentare i nuovi acquisti della Biblioteca ragazzi (6 mila volumi). L'appuntamento con i piccoli lettori, molti dei quali frequentano già assiduamente il centro di lettura (ogni anno per comprare nuovi libri palazzo Alfieri spendono oltre 80 milioni), è per domani. La Biblioteca, inaugurando la nuova sede, ha riservato una sala ai lettori più piccoli che ha ottenuto un grande successo. Al mattino (alle con replica alle 10,45), prenotazione, le classi assisteranno alla spettacolo della compagnia Teatro di Mapi Lapi dal titolo «Storie di altre storie». Nel pomeriggio ci sarà anche un originale incontro «letterario» tra i bambini e un gruppo di extracomunitari che frequenta, alla Goltieri, il di alfabetizzazione organizzato dal secondo Circolo (Cagni). Gli stranieri (Naima, Valeria, Mohammed, Brahim, Barka e Sunia), appartenenti all'area del Magrab, leggeranno alcune favole dei loro Paesi d'origine. L'incontro, fissato per le 14,30, è aperto a tutti i bambini. Seguirà, alle 16, la di altre storie a cura di Tiziano Brunoro. Durante la giornata i ragazzini potranno iscriversi al servizio di prestito dell'Astense e portare a casa i nuovi volumi. Intanto prosegue con successo anche l'esperimento, avviato mesi scorsi, del prestito a domicilio riservato a disabili, non vedenti e anziani. L'iniziativa è stata affidata a quattro obiettori in servizio all'«Astense»: sono loro che si recano a casa degli utenti per consegnare o leggere i volumi richiesti. Il progetto coinvolge anche gli anziani della casa di riposo «Città di Asti» e i detenuti della casa circondariale di Quarto. Dodici gli utenti che usufruiscono finora del servizio, purtroppo ancora poco conosciuto dagli astigiani. «Siamo a disposizione per seguire nuovi utenti - dice la direttrice Anita Bogetti - essi dovranno fare altro che mettersi in contatto telefonico con noi: al resto penseranno gli obiettori. Naturalmente il servizio è gratuito». Gli interessati possono telefonare al 531.117. **[l. n.]**

A Canelli

Le cucine degli altri

CANELLI. Serate gastronomiche dedicate alle cucine altri paesi, incontri italiani-stranieri, mostre su arte, storia, letteratura straniere. Tutto per sconfiggere la paura del diverso. E poi un progetto: affittare case libere per garantire, attraverso una sorta di subaffitto, un tetto agli stranieri che vogliono vivere in zona.

In occasione della giornata europea contro il del Centro accoglienza per extracomunitari di Canelli (la sede è in piazza Gioberti), partono una serie di iniziative ed un appello alla collaborazione tra volontari e cittadini sul tema dell'integrazione razziale (contatti all'82.49.35).

Un «risveglio» in piena regola per una struttura che, presente città da almeno cinque anni, ha avuto vita difficile.

Nel '92 il centro aveva aperto nei locali a disposizione dalla parrocchia di San Tommaso. La gestione al Comune (sindaco Roberto Marmo) che, non senza polemiche, aveva affidato l'appalto ad una cooperativa astigiana. Al centro lavorano operatori italiani e stranieri. E' il momento dell'immigrazione maghrebina; molti i nordafricani che transitano dalla sede di piazza Gioberti.

Si tentano diverse iniziative: mercatini di artigianato orientale; di lingue; un ambulatorio (ancora in attività) con assistenza medica gratuita per gli extracomunitari.

Poi, complici i costi, il tracollo, la decisione di chiudere il centro. Nel frattempo era diventato sindaco Oscar Bielli: «Non possiamo mantenere la struttura per gli stranieri, costa troppo» la motivazione fornita a suo tempo dalla giunta.

Il Comune esce dall'operazione e, dal '95, i gruppi cattolici si fanno carico della situazione. La parrocchie offre i locali. La gestione servizio (ormai privato) passa alla cooperativa acquese «Crescereinsieme».

Oggi al centro lavorano due operatori: Furio Ottomani, italiano; e Emanuel Wakam del Camerun. Il coordinamento è di Giorgio Panna, canellese e presidente di «Crescereinsieme». Dice: «In media abbiamo 75 extracomunitari l'anno che "turnano" al centro». «Possono stare al massimo due mesi; hanno a disposizione un posto per dormire e un servizio "a sportello" per sbrigare le pratiche burocratiche».

La nazionalità degli ospiti è cambiata; in calo gli arabi, oggi ci sono molti cittadini dell'Est europeo: in particolare macedoni, rumeni, bulgari. **[fi. l.]**

ANIMALISTI

«Non uccidete tori ed agnellini»

Una mostra fotografica contro la «tortura animale» sarà allestita oggi via Gardini (zona Secondo) in occasione del tradizionale mercato dell'antiquariato. L'iniziativa è della Lega diritti animali. In particolare, verranno mostrate foto riguardanti corride e feste patronali. «Distruggere un animale lentamente per intrattenimento non può costituire una "manifestazione culturale» spiega Claudia Sgarzi Sessant, tra gli organizzatori. Inoltre, volantini contro l'uccisione di agnellini occasione delle feste pasquali saranno distribuiti dall'Aza, circolo vegetariano «Il seme di zucca», Enpa e Amici degli animali.

Centro S. Secondo

La Cisl a congresso da domani

ASTI. Prende via domani alle 15 al Centro Culturale San Secondo il 13° congresso provinciale della Cisl. «Negoziare il futuro pensando al presente», lo slogan dell'assise.

I lavori aperti dalla relazione del segretario generale Vito Walter Sollazzo. Nell'intervento rilancerà la proposta per un patto territoriale del lavoro.

Al congresso parteciperanno 103 delegati eletti nei 17 congressi di categoria del sindacato, che conta 13 mila iscritti.

Dopo i saluti degli esponenti sindacali, ci saranno gli interventi.

Il congresso riprenderà martedì alle 9: rà approvato lo statuto, poi concluso il dibattito, si svolgeranno le elezioni dei 64 componenti del Consiglio generale che in un secondo tempo nominerà la nuova segreteria: la riconferma di Sollazzo appare scontata.

Verranno indicati anche i revisori dei conti i delegati che prenderanno parte al congresso regionale. **[r. gon.]**

Unione industriali

Borse di studio a due studenti di Economia

ASTI. Due universitari astigiani (iscritti al secondo anno) Daniela Allara e Giorgio Rosso i vincitori della borsa di studio istituita dall'Unione Industriali dal valore di cinque milioni ciascuna.

L'assegnazione rientra nelle iniziative dell'Unione a sostegno dei corsi di Economia e Commercio che tengono nella sede decentrata di Asti.

I due curricula sono stati giudicati meritevoli tra gli iscritti (quest'anno accademico 150 matricole, oltre a chi frequenta il secondo anno dell'istituzione creata dalla Fondazione Cassa di risparmio Asti nell'ambito dell'Associazione universitaria astese).

La esaminatrice era composta dal preside della Facoltà Daniele Ciravegna, Luigi Carosso docente di Istituzioni di diritto privato e dal presidente dell'Unione Industriali di Asti Alberto Contratto.

La cerimonia di assegnazione è prevista a giugno nel corso dell'assemblea annuale degli industriali. **[m. t.]**

LETTERE AL GIORNALE

Richieste inascoltate della nostra scuola

Siamo un gruppo di genitori degli alunni della scuola elementare «Oberdan» di Portacomaro Stazione e ci vediamo costretti a rendere pubbliche le nostre richieste che per via normale non trovano risposta.

Ancora il 14 febbraio scorso abbiamo inviato agli Enti competenti richiesta di materiale ed attrezzature per il giardino: tale materiale è estremamente utile, essendo la scuola sprovvista palestra.

Tra l'altro avevamo chiesto 4 panchine più un tavolo, alcuni rampicanti per la copertura del muro periferico cortile, rete per pallavolo ed una per pallacanestro (materiale già promesso ed accantonato, ma non ancora pervenuto), giochi e strutture in legno ed una sabbiera per l'angolo ad uso dei bambini più piccoli.

Il materiale sembrava già accantonato, per noi, ma né il sollecito ha avuto risposta, né l'arrivo della bella stagione ha fatto concretizzare le nostre richieste.

Non per essere polemici, ma non vorremmo che il materiale arrivasse quando i bambini sono già in vacanza, né tanto meno che quest'ultimo sia destinato altri. Sperando che gli interessati leggano questa lettera.

I rappresentanti dei genitori
seguono sei firme

«Albanesi, scappando non risolvete nulla»

Purtroppo negli ultimi giorni abbiamo assistito ad una invasione delle nostre coste della Puglia di migliaia di Albanesi.

Ciò che ci ha stupito che quella massa di persone era composta di giovani e non riscontravano in loro patimenti fisici, erano vestiti abbastanza bene per cui fa pensare che questi fino a pochi giorni addietro abbiano goduto di una assistenza sanitaria che alimentare...

Ciò che non è giusto è quel scappare abbandonando le loro case e il lavoro, per una avventura, in quanto Italia non vuol dire e lavoro sicuro. la domanda che viene spontanea a molti è che quella massa persone giunta in Italia è composta di giovani, proprio quella forza fisica che avrebbe dovuto essere presente nel loro paese e lottare per imporre quelle riforme e ideologie che e desiderano.

Anche in Italia ci fu un periodo di regime totalitario, ma gli operai e contadini non hanno lasciato le loro case e terreni, non sono scappati. Non è scappando che si risolvono i loro problema.

Avrebbero dovuto seguire l'esempio altri giovani italiani i quali in certo momento dissero basta al regime nazifascista e molti di loro, per lavorare e vivere in libera democrazia, hanno lottata e combattuto mettendo così a repentaglio la loro vita.

Lo scappare -dice vecchio detto militare- significa perdere la battaglia!

Albino Porro

Le lettere vanno inviate alla redazione de La Stampa, via De Gasperi 2 - 14100 Asti - o via fax allo 0141-530224. Non devono più lunghe di 30 righe, possibilmente dattiloscritte, firmate e con un recapito telefonico

NUMERI UTILI

CROCE VERDE
Asti: 593.345; 726.390; **Mombercelli** 955.333; 997.556; **Montemagno**. CROCE ROSSA : 417.741; **Calliano**: 921.979; **Canelli**: 824.222; **Castello d'Annone**: 401.388; **Castelnuovo D.B.**: 011/9927.301; **Cocconato**: 907.503; . **Costigliole**: 966.779; 958.685; 669.237; : 0144/88.290; **Moncalvo**: 921.313; **Montegrosso**: 953.175; **Montiglio**: 994.696; **San Damiano**: 875.910; 843.777-843.081; **Villanova**: 948.445-948.555

FARMACIE TURNO

Asti: oggi di turno con orario dalle 8 alle 19,30 interruzione la farmacia Dotta, piazza Vittorio Veneto 9, tel. 212.848 e con orario dalle 9 alle 12,30 e dalle 16 alle 8 del giorno successivo (dalle 22 alle ore 8 a serrande abbassate dietro presentazione di ricette mediche urgenti) la farmacia Gervino, corso Felice Cavallotti 2a, tel. .
Canelli: Fantozzi, via G.B.Giuliani 1.
Moncalvo: Ardizzone, via XX Settembre.
Nizza: Baldi, via C.Alberto 85.

GUARDIA MEDICA

Asti: 353.558
Calliano: 928.444
Canelli: 832.525
Castelnuovo D.B.: 011/987.6466
Cocconato: 907.503
Costigliole: 961.414
Monastero Bormida: 917.444
Montechiaro:
Montemagno: 83.263 7821
Rocca d'Arazzo: 406.160
San Damiano: 875.910
: 948.555

CARABINIERI pronto intervento 112

Asti: 530.196
Bubbio: 0144/8103
Canelli: 823.663
Castagnole Lanze: 876.181
Castelnuovo D.B.: 011/987.6152
Costigliole: 966.096
Moncalvo: 917.100
Montegrosso: 953.095
Nizza: 721.823
San Damiano: 875.064
Villanova: 948.033

GUARDIA DI FINANZA pronto intervento 117

Asti: 593.232-31.743
Canelli: 823.481
Nizza: 721.165

POLIZIA pronto intervento 113

Asti: Questura 416.111; Stradale: Asti: 212.356; Nizza: 721.704; Asti: : 0131/361.288

VITA AMMINISTRATIVA

: Si domani nel teatro comunale una seduta dell'assemblea Consorzio Comuni per l'acquedotto del Monferrato; la seconda convocazione è prevista per le ore 21. All'ordine del giorno un unico e molto importante punto: l'ipotesi di progetto gestionale servizio idrico integrato, in relazione alle recenti leggi regionali in materia.

NIZZA. Dopo oltre vent'anni di attività in municipio, andrà in pensione a fine mese Remo Cavallotto, impiegato dell'ufficio tecnico. Cavallotto, notissimo a tutti i nicesi, per lungo tempo è stato occupato dell'acquedotto (prima convenzione con l'Italgas) e di pratiche di edilizia.

MOMBERCELLI. Particolare attenzione alle scuole nei interventi sulle strutture pubbliche, il bilancio di previsione Comune per il '97. Secondo il sindaco Renato Canapero è importante valorizzare le scuole sia elementari, sia medie, che servono un bacino di utenza di diversi paesi minori dei dintorni. Quanto alla Media sarà sistemato il cortile una spesa di milioni, stanziati a fondi propri del Comune. La scuola inoltre sarà dotata di una nuova centrale termica a metano che costerà 47 milioni: parte stanziati dalla Regione e parte dal Consiglio comunale. Durante l'anno, interventi anche Elementari, con costruzione della cinta e la sistemazione cortile (stanziati 20 milioni).

ISOLA. Per evitare disagi agli abitanti delle circostanti, i coltivatori potranno d'ora in poi spargere il letame sui fondi agricoli soltanto più in alcune ore della giornata e secondo modalità contenute regolamento di igiene modificato te, all'unanimità, dal Consiglio comunale. Le nuove disposizioni sono consultabili in municipio.

ROCCAVERANO. L'assessore alla Cultura della Comunità montana «Langa Astigiana valle Bormida», Marco Listello, ha annunciato un contributo decina di milioni favore della biblioteca comunale di Monastero Bormida (ancora in via di costituzione). Il finanziamento giungerà attraverso l'acquisto volumi, con la clausola che i libri forniti dalla Comunità montana rimangano, comunque, di sua proprietà.

COCCONATO. Ultimi lavori per il trasloco via Roma in corso Pinin Giachino. L'Usl troverà ospitalità in un locale affittato dalla ditta di confezioni in pelle Combipel.

SAN DAMIANO. E' stato assunto dal Comune mutuo di milioni per la definitiva sistemazione tetto della scuola media statale.

Altre reazioni in sei paesi contro i tagli del ministero

La protesta delle aule vuote

Domani saranno tenuti a casa i bimbi di Callianetto, Ferrere Moncalvo
Il sindaco di Montemagno: «Se costretti i nostri ragazzi andranno Vignale»

BOTTA E RISPOSTA

sindaco di Berzano San Pietro (360 abitanti)

Un Consiglio meglio dirlo in

Parliamo «economia» nel primitivo significato di risparmio, di spese saggiamente...lesinate.

Il Comune Berzano san Pietro, con circa 360 abitanti (la maggior parte anziani pensionati) ha convocato il Consiglio per dibattere solo e unico argomento. Non pare giustificato, anche trattasi della «convenzione asilo privato».

Ecco il conto, approssimato per difetto: gettone per ogni consigliere 12 mila, cioè mila in totale, più il sindaco, più il segretario, più le spese per la stampa del manifesto: più o, mezzo milione abbondante.

Non sarebbe utile una maggiore oculatezza nelle spese? Qui, alla domenica, quasi tutti si trovano in chiesa. Il signor parroco ha voce stentorea e altoparlanti: sono sicuro che presterebbe voce e attrezzatura per diffondere simili messaggi, anche solo «compenso» di una buona offerta.

Elio Carlo Ferrero

Una riunione convocata d'urgenza

Il Consiglio comunale di cui parla signor Ferrero stato convocato con procedura urgente per discutere la richiesta di un contributo da parte della Regione alla scuola materna privata frequentata da oltre una ventina di bambini.

Il provvedimento si è necessario dall'improvvisa necessità di fornire informazioni all'ente per accedere alla sovvenzione che altrimenti avrebbe dovuto rinviata a tempi più lunghi creando problemi alla normale attività didattica del personale con effetti che sarebbero ricaduti sui bambini e relative famiglie.

I Consigli comunali a Berzano vengono convocati tradizionalmente per discutere diversi punti; uno particolarmente corposo aveva riguardato solo qualche tempo prima il bilancio. Ripeto la seduta con un unico punto all'ordine del giorno è stata indetta per questioni di urgenza.

Felice Falletto, sindaco

La mobilitazione contro i tagli scolastici fissati dal ministero della Pubblica istruzione per l'Astigiano si sta allargando macchia d'olio. Le proteste arrivano Valenzani, Montemagno, Moncalvo, Ferrere, Valfenera, Callianetto.

Prima si sono costituiti comitati di genitori alunni, affiancati in molti casi dalle amministrazioni comunali dei paesi che rischiano la soppressione delle scuole: ora annunciano nuo- p di posizione parte delle famiglie. In comunicato stampa diffuso ieri, il comitato per l'elementare di Callianetto annuncia che domani i bambini non andranno a scuola e che alle 10 manifesteranno in provveditorato; la popolazione è invitata a partecipare.

Il ministero ha deciso per l'Astigiano la soppressione di cinque plessi elementari e di tre sezioni delle medie: il provveditore agli Studi Paolo Iannaco discusso in due successivi incontri a Roma della realtà astigiana (provincia piccola con passi alluvionati), senza esiti positivi. Invariate, le decisioni del ministero.

I genitori **Callianetto** intervenuti dopo un nuovo incontro con la direzione didattica di Montechiaro bambini verrebbero trasferiti Castell'Alfero) con un comunicato che sottolinea la consistenza demografica frazione (800 abitanti); il numero iscritti alla classe prima (sono con possibilità di aumento); la vivacità dell'istituzione e la difficoltà di trasporti (tempo spesa maggiore per le famiglie).

Motivazioni analoghe sono esposte ieri mattina a **Ferrere** dal sindaco del paese Milvia Carra, da quello di **Valfenera** Carlo Camisola (i due centri convenzionati per la scuola) e dai genitori, riuniti un incontro con i presidi di Villafranca e Villanova: la battaglia in questo caso è co la soppressione della media.

Anche per i ragazzi di Ferrere domani si prospetta un'astensione dalle lezioni e tasferta in provveditorato per martedì. Le tesi difesa si basano un sufficiente iscritti alla classe prima per il '97/'98; gli investimenti (complessivamente un miliardo, comprese sale polifunzionali impianto sportivo); difficoltà di trasporto se i ragazzi fossero trasferiti nei centri vicini.

Protestano anche i genitori di **Montegnano** per la chiusura della scuola media, sezione staccata di quella di Moncalvo. Da domani i genitori terranno a casa gli alunni medie, elementari e materne anche Montemagno (fanno capo alla direzione didattica di Moncalvo). In tutto, circa cinquecento scolari.

E il sindaco di Montemagno, Ernesto Pietrasanta, torna campo con una lettera indirizzata al provveditore agli studi di Asti Paolo Iennaco, al prefetto Federico Quinto, al presidente della Provincia Giuseppe Goria.

«Difendo la scuola di Montemagno - si legge - perchè ha le carte regola per essere classificata come scuola modello, ben ubicata, dotata di servizi strutture necessarie, accorpata in un unico edificio». Pietrasanta sostiene che «fra due più scuole sottodimensionate come numero di alunni, ritengo sia doveroso mettere a confronto gli altri requisiti peculiari, prima di enunciare sentenze penalizzanti a discapito dell'una dell'altra».

Per questo il primo cittadino Montemagno ha proposto una «commissione ispettiva» che deve fare i sopralluoghi per conoscere «dal vivo» le strutture interessate. «La mia proposta - incalza Ernesto Pietrasanta - non è stata presa in considerazione. Non condivido l'eventuale taglio della nostra scuola. Ci batteremo per mantenere la nostra scuola. In caso di chiusura, comunque, l'amministrazione comunale si renderà disponibile per il trasporto degli alunni alla media Vignale, provincia di Alessandria».

Brunella Mascarino
Manuela Tallano

Il sottosegretario alla Protezione civile arriva domani alle 17

Alluvione: visita di Barberi a Nizza e nella valle Belbo

Una visita sollecitata per evitare che i tanti problemi ancora irrisolti vengano del tutto dimenticati. Domani il sottosegretario alla protezione civile Franco Barberi tornerà nel Piemonte alluvionato.

Un sopralluogo che prevede anche una tappa nell'Astigiano: Barberi è atteso per le 17 a Nizza. Qui, oltre alle questioni ancora aperte che riguardano l'asta Belbo, sarà presentata al sottosegretario la struttura di protezione civile che il Comune ha allestito sede di un Centro operativo misto).

Poi Barberi sarà ad Alba dove alle 18 è previsto Consiglio comunale aperto per l'approva- del piano di protezione civile. Martedì mattina, infine, concluderà la sua visita in Piemonte un incontro a Torino il Comitato misto per coordinamento degli interventi straordinari, e poi con una delegazione del Comitato degli alluvionati affiancati dai sindaci. A Barberi sarà sottoposta soprattutto la situazione dei lavori sul Tanaro, in grave ritardo, e in mancato rispetto dell'ordinanza Napolitano sui disalvei. Al sottosegretario verrà anche chiesto farsi portavoce affinchè venga potenziata la struttura del Magistrato per il Po, oggi insufficiente a fare fronte alla grande mole di progetti da realizzare. Problemi questi emersi durante l'incontro venerdì in Provincia tra i Comitati i sindaci e i parlamentari.

Intanto la Regione ha approil quinto programma degli interventi per la ricostruzione nelle zone danneggiate. Per l'Astigiano sono previsti 4 miliardi, per «consolidamenti di frane e sistemazioni idrauliche».

[f. la.]

ISOLA

Fondi Anas per il tunnel

Finanziamenti per importo di 350 miliardi destinati alla viabilità del Piemonte sono ti approvati dall'Anas. Tra gli interventi inseriti nel programma alcuni riguardano l'Astigiano: in particolare la tangenziale Asti-Est, i cui lavori sono da tempo ultimati anche mancano alcuni ritocchi. L'altra opera astigiana interessata finanziamento è il tunnel Isola. «Prendiamo atto della notizia - sostengono Erildo Ferro e Augusta Miravalle, presidente e segretario del Comitato che appoggia il progetto - ma ci crederemo solo quando i lavori preso il via». Il costo dell'opera è di 100 miliardi, a cui dovranno essaggiunte le illuminazione e ventilazione del tunnel. Prossimamente il Consiglio regionale aprirà un confronto con le province piemontesi interessate dal finanziamento per predisporre il piano di intervento previsto nel triennio '97-'99. **[r. gon.]**

Eletti i nuovi dirigenti dell'Associazione allevatori

«Più carne di qualità contro la crisi nelle stalle»

ASTI. Un settore che, pur tra mille difficoltà, tenta di sopravvivere lavorare, puntando sulla qualità: il quadro che emerge dall'analisi della zootecnia astigiana, fatta nell'ultima assemblea dell'Associazione provinciale allevatori.

Un'assise agitata dalla recente vicenda delle quote latte dallo spettro del morbo della «mucca pazza», che ha penalizzato gravemente zootecnia a tutti i livelli. Nell'Astigiano, l'Apa (guidata da Rino Cerrato) controlla 337 allevamenti, con un numero complessivo di 9.346 capi, dai bovini, agli ovicaprini, iscritti ai libri genealogici ed ai registri anagrafici. Insomma, il bestiame in regola la «carta d'identità».

Una prima annotazione: le aziende che allevano bovini per la maggior parte di piccole dimensioni: un terzo ha meno di cinque capi, in 83 ad averne da sei a dieci, mentre solo due hanno più sessanta bestie stalla. I tecnici e veterinari dell'Apa hanno compiuto oltre seimila controlli per la frisona italiana, mille per le iscrizioni al libro genealogico e settemila controlli ponderali sulla razza piemontese. Da non dimenticare il settore dei cavalli: la sezione equina ha fatto registrare nuove adesioni di Avelignesi, Maremmani, Anglo-arabi, Quarter-horses.

Quanto agli ovicaprini diffusi nella Langa astigiana, numero degli allevamenti controllati è cresciuto fortemente (da 6 a 44), grazie all'applicazione del regolamento Cee che ha portato benefici questa economia marginale. Anche la Provincia, come ha ricordato il presidente Cerrato durante l'assemblea, «ha contribuito istituendo premio per incentivare l'allevamento della razza caprina di Roccaverano».

L'attività dell'associazione soprattutto tecnica: lo dimostrano i dati ed i progetti per la salute del bestiame ed piano lotta contro l'ipofertilità bovina, finanziato dalla Regione, a cui lavorano quattro veterinari due zootecnici. Novità vengono anche dall'aiuto dei computer: è stato attivato un collegamento «on line» l'Anaborapi (allevatori di razze piemontesi), che consente ad Asti di accedere in tempo reale all'archivio dati nazionali. Spiega il direttore, Marco Salvo: «Possiamo in questo modo fornire nostri associati un grande numero di servizi, dai certificati genealogici, agli estratti, a documentazioni per cui prima occorrevano ore di ricerca».

Gli allevatori hanno poi eletto i loro rappresentanti nel direttivo. Oltre a Rino Cerrato, entrati: Marco Granzino (Tigliole), Franco Serra (Aramengo), Mario Casetta (Valfenera), Camillo Anarratone (Asti), Angelo Gerrone (Olmo Gentile), Elvio Satragno (Cassinasco). Con loro lavoreranno i responsabili delle sezioni che si occupano delle razze.

(e. ce.)

dell'Apa dell'Astigiano

BOVINE	1994	1995	1996
PIEMONTESE	252	253	280
FRISONA ITALIANA	10	10	11
LIMOUSINE	2	2	2
OVINI-CAPRINI	5	6	44
TOTALE	**269**	**271**	**337**

Rino Cerrato, presidente dell'Apa, durante una manifestazione di allevatori

Una proposta

«L'Agenzia del turismo sopra a Canelli»

CANELLI. La sede dell'agenzia locale per il turismo deve essere a Canelli: lo ha proposto venerdì il sindaco di Calamandrana, Dino Scanavino, presente alla riunione del consorzio smaltimento rifiuti «Media valle Belbo». Durante l'assemblea, annunciato, Oscar Bielli, sindaco canellese e presidente consorzio, ha dato le dimissioni dalla carica consortile. Un gesto di protesta per la perdita costante di servizi pubblici da parte di Canelli. «Ci sentiamo estranei alla - ha spiegato -. Per la chiusura degli uffici finanziari abbiamo avuto solidarietà da nessuno». Molti sindaci dei paesi consorziati (sono hanno invitato Bielli a restare, respingendo le dimissioni.

Poi la proposta di Scanavino alla quale è seguita la replica di Bielli: «Pur ribadendo le dimiporterò questo nuovo elemento all'attenzione della mia Giunta. Se verrà ritenuto un segnale di rilancio per Canelli e la sua zona, allora potremo ridiscuterne». **[fi. l.]**

Martedì a Canelli

Amministratori dell'Ulivo in vertice

CANELLI. Martedì alle 19, nella sede di via Roma, si svolgerà un incontro tra gli amministratori pubblici astigiani che appartengono alla coalizione dell'Ulivo. L'iniziativa è del gruppo canellese.

Al vertice è stata annunciata la partecipazione del presidente della Provincia, Giuseppe Goria, alcuni assessori della Giunta.

Prevista anche la presenza dei sindaci di Nizza, Flavio Pesce; Incisa, Mario Porta; Cortiglione, Andrea Drago; e di Calamandrana, Dino Scanavino.

«Si parlerà di servizi pubblici e della politica di zona che intende attuare per il Sud Astigiano» spiega Giovanni Vassallo, capogruppo di «Città Insieme l'Ulivo» la formazione politica di minoranza presente in Consiglio comunale a Canelli.

«La riunione di martedì - aggiunge Vassallo - servirà per porre basi necessarie all'avvio quella conferenza dei servizi che dovrebbe ridisegnarne la mappa in valle Belbo». **[fi. l.]**

PAGO BANCOMAT : LA SPESA SENZA CONTANTE.

La C.R. ASTI offre un ulteriore servizio a tutti i titolari di CARTA BANCOMAT.

Quando fai un acquisto in un punto vendita, invece di pagare con denaro contante, puoi usare la CARTA BANCOMAT utilizzando il terminale riservato a questo servizio. L'importo della spesa sarà automaticamente addebitato sul tuo conto corrente.

Pago BANCOMAT

Esercizi commerciali convenzionati con la C.R. ASTI:
Abbigliamento, Alimentari, Alberghi, Aree di servizio, Elettrodomestici, Video, Hi-fi, Tv, Materiali fotografici, Ristoranti, Farmacie.

PROMO-Ass

BANCA C.R.ASTI
CASSA DI RISPARMIO DI ASTI SpA

Con BANCOMAT la C.R. ASTI ti segue ovunque: il sabato e la domenica, in viaggio, nei week-end, in vacanza.

La primavera rilancia la voglia e il gusto di scoprire la campagna dell'Astigiano

E' il momento dell'agriturismo

Due sorelle e due cascine a San Marzano

SAN MARZANO OLIVETO. La campagna [illegible] vivendo il [illegible] momento d'oro: una primavera precoce stimola i cittadini a lasciarsi alle spalle il cemento per godersi [illegible] verde collinare ed a beneficiare [illegible] questo esodo domenicale, sono soprattutto gli agriturismi. Una formula azzeccata (anche se talvolta al centro di polemiche con [illegible] categoria dei ristoratori), che offre tranquillità, cibi genuini ed un'ospitalità «alla buona», al [illegible] fuori dell'etichetta cittadina.

Sono [illegible] gli «agriturist» in provincia di Asti, una realtà economica importante, sia come integrazione di reddito per l'agricoltura (soprattutto nelle [illegible] più belle [illegible] anche più povere), [illegible] per l'intero comparto turistico. Posti letto [illegible] più (e l'Astigiano ne ha un gran bisogno) e circa 1.200 coperti a disposizione, per smistare gli avventori nei periodi «caldi», quando si accavallano fiere [illegible] manifestazioni che raddoppiano le presenze nell'Astigiano.

Le offerte delle aziende «verdi» con il tempo si [illegible] variegate: c'è chi è diventato famoso per i vini, chi per i piatti particolari [illegible] chi invece ha puntato su centri sportivi, con equitazione, tiro con l'arco o semplici passeggiate culturali, con dépliant che illustrano chiese e monumenti della zona. Ma tra i filari occhieggiano anche azzurre piscine, per sconfiggere il caldo [illegible] l'estate monferrina. «Con l'inizio di questa primavera anticipata - raccontano all'Agriturist, una delle associazioni di categoria - le nostre aziende stanno vivendo un buon momento. Arri[illegible] gitanti domenicali a gruppi, a volte famiglie, a volte intere comitive. In particolare [illegible] Torino e dalla Lombardia».

Ma l'importante è non venir mai meno al principio (ed anche alla legge), che prevede per gli agriturist l'offerta di cibi e vini, prodotti principalmente in cascina. «E' ovvio sia così - racconta Silvia Ferro [illegible] 31 anni, contitolare dell'azienda "Le due cascine" - il nostro è il classico esempio di proposte dal produttore al consumatore». «Le due cascine» è in frazione Mariano di San Marzano Oliveto (tel. 0141-824.525): conta [illegible] posti a tavola «ma se i clienti sono magri [illegible] [illegible] stringono po'», scherza Silvia Ferro. Il tutto [illegible] [illegible] ambiente accogliente accudito dalla giovane titolare e dalla madre Wanda.

A poca distanza c'è un'altro podere (da qui il [illegible] dell'azienda), in cui lavora la sorella di Silvia, Bruna, [illegible] il marito Luigi Graberoglio. Qui si produce principalmente vino: due linee, [illegible] più tradizionale ed una con rossi e bianchi dai nomi particolari. E' la cascina nota in [illegible] come «Cà [illegible] Carussin», [illegible] omaggio al fondatore, Maggiore, che arrivava [illegible] Calosso. Quindi niente a che vedere con carrozzini o birocci, ma solo la storpiatura in dialetto di «calossese». [illegible] giornate [illegible] vigneto, coltivate direttamente dalle famiglie Ferro e Garberoglio.

Cantine attrezzate di tutto punto (compresa una tavernetta per le degustazioni), in cui vengono vinificati Barbera d'Asti, Moscato, Dolcetto, Cortese, Chardonnay e Grignolino. Ma anche una linea dai [illegible]i di fantasia, creati dal figlio di Bruna, Luca di 12 anni. Nomi curiosi, che vanno da «Estasi» con uve chardonnay, ad «Ambrosia», di bionde uve moscato. «Abbiamo aperto l'agriturismo quasi tre [illegible] [illegible] - racconta Bruna Ferro - più che altro per dar da mangiare ai clienti, che nel tempo [illegible] diventati amici. In epoca di vendemmia arrivano [illegible] tanti, soprattutto dal Bergamasco, per vivere da vicino la produzione del vino che poi berranno tutto l'anno».

Quanto alla cucina invece, ci [illegible] proposte che abbinano sempre [illegible] vino al piatto: [illegible] va dal coniglio al vino bianco, [illegible] bugie al Moscato ed alla Barbera. Per finire con [illegible] mele (San Marzano è il regno della Golden), cotte con un profumato Moscato e servite [illegible] cioccolata fusa. D'estate [illegible] può pranzare fuori, godendosi la panoramica vista della Valle Belbo e delle prime colline della Langa astigiana.

[e. ce.]

Silvia Ferro con [illegible] sorella Bruna e il marito Luigi Garberoglio alle «Due [illegible] [illegible] San Marzano Oliveto, la loro azienda agrituristica

A Costigliole una scuola per chef internazionali

COSTIGLIOLE. Il castello si arricchisce di nuove presenze: a [illegible] anno dall'avvio del parco culturale del Premio Grinzane Cavour, domani decollerà la scuola internazionale di cucina dell'Icif. L'associazione, fondata nel 1991 a Torino, riserverà il primo [illegible] «lungo» di gastronomia italiana a 16 cuochi statunitensi. Le lezioni dureranno due mesi. Gli allievi, che soggiorneranno a Cascina Salici, seguiranno le lezioni negli spazi del castello concessi dal Comune e che l'Icif ha appena finito di ristrutturare. Ci sarà un'aula per le lezioni pratiche [illegible] postazioni di lavoro individuali e un'altra per gli incontri teorici. I nuovi locali comprendono anche una biblioteca specializzata [illegible] arte culinaria ed enologia.

Dopo gli statunitensi, i corsi (per poter partecipare, gli allievi devono vantare un'esperienza minima di tre anni in cucina) coinvolgeranno chef canadesi (a maggio) e giappo[illegible] (a settembre). Domani l'avvio delle lezioni avverrà in sordina: [illegible] è previsto alcun taglio di nastro. «L'inaugurazione si terrà a settembre» annunciano all'Icif.

Intanto oggi si chiude, alle 13, la rassegna del Comune «Le Pro loco [illegible] castello». L'ultima delle otto tappe della manifestazione è affidata ai cuochi [illegible] Portacomaro, con il frit[illegible] misto alla piemontese (nella foto). Un appuntamento che ha registrato il tutto esaurito (800 i commensali tra ieri e oggi). Inoltre oggi Meo Cavallero metterà all'asta bottiglie dipinte dal pittore Cosimo Gatti a favore di Paolo Lano, il bambino affetto da tetraparesi spastica che dovrà essere sottoposto [illegible] un intervento chirurgico a New York.

[l. n.]

Allineare il prezzo non significa allinearsi.

Nuovo LT Volkswagen. Nuova qualità. Nuovo prezzo.

Diciamolo subito: a parità di prezzo [illegible] nuovo LT Volkswagen vi dà di più.

Più qualità, tecnologia più moderna [illegible] costi di esercizio più bassi.

Spiccano invece, per brillantezza ed economicità dei consumi, i nuovi motori diesel e turbodiesel.

Il confort all'interno, poi, basta provarlo: la cabina di guida comoda, la strumentazione razionale e il [illegible]dile del conducente regolabile in varie posizioni.

Il vano di carico è quanto di più funzionale si possa pensare, per le operazioni di carico e scarico: una generosa portata utile, [illegible] passi con 4 differenti volumi di carico.

E le porte posteriori a battenti hanno un'apertura fino a 270°.

Insomma, a parità di prezzo il nuovo LT Volkswagen vi dà di più.

FINGERMA FINANZIA IL VOSTRO LT.

Versione	Furgone passo 3.000	Furgone passo 3.000	Furgone passo 3.550	Furgone passo 3.550	Furgone [illegible] 4.025	Furgone passo 4.025
Motore	SDI	TDI	SDI	TDI	SDI	TDI
KW/CV	55/75	75/102	55/75	75/102	55/75	75/102
Prezzo*	36.94	37.73	37.74	38.55	39.25	[illegible]

*Esclusa I.V.A. e messa su strada, in milioni di lire

DOMENICA 23 MARZO DALLE ORE 9.30 ALLE 18.30 IN PIAZZA ALFIERI [illegible]NTAZIONE DEL NUOVO LT, DEGLI ALTRI VEICOLI COMMERCIALI E DI TUTTA LA NUOVA GAMMA VETTURE 1997

SCAGNETTI

C.so Alessandria 216, ASTI • [illegible] 275.275

INIZIATIVE

LA PRIMA DOMENICA DI PRIMAVERA

Rassegne, feste e mercatini oggi danno vita a vie e piazze del centro storico

Asti scopre il suo cuore goloso

Cavalli e cucina tradizionale a San Damiano

ASTI. Nella prima domenica di primavera la città sbocciano le iniziative, confidando nel clima quasi-estivo degli ultimi giorni. Il centro di Asti oggi sarà animato da tre manifestazioni la prima edizione della rassegna «Asti dolce» in piazza Alfieri, e della la «Festa di primavera» in via Cavour, oltre al mercatino dell'antiquariato nelle piazze San Secondo e Statuto, che si svolge la quarta domenica di ogni . Inoltre il Comune ha autorizzato l'apertura dei negozi oggi in occasione del mercatino dell'antiquariato.

C'è attesa per «Asti dolce», un esperimento dedicato all'arte dolciaria e alla cultura del miele, organizzata dal Napoli club. «Vorremmo farlo diventare un'appuntamento fisso della Domenica delle Palme - spiega l'ideatore Nunzio Giuliana - Nonostante la diffidenza delle novità, abbiamo ottenuto un'adesione che ci lascia sperare in un bel futuro».

In via Cavour la festa assume un significato sociale. Non solo divertimento, ma sensibilizza- i problemi della zona, evidenziati dalla neonata associazione «Le vie porfido», che riunisce commercianti e cittadini. «L'iniziativa - spiega il presidente Gioacchino Falcone - insieme cultura e mercio, occasione di conoscenza delle opere dell'uomo, potrà servire a 'riappropriarsi delle vie'».

I ragazzini del «Tanaro Club» raccoglieranno oggi, al campo sportivo della Torretta, fondi a favore di Paolo Lano, il dodicenne colpito da tetraparesi spastica che ad aprile sarà operato a New York. Dalle 15 sarà organizzato un mercatino di giornalini e giocattoli.

CELLE ENOMONDO. Oggi alla Biblioteca si svolge la terza edizione del concorso-mostra fotografica dal titolo «Non solo astronomia». La partecipazione aperta a tutti. Inaugurazione alle 15,30. All'organizzazione ha partecipato il Gruppo Astrofili Monferrini. Ingresso libero.

SAN DAMIANO. Mentre oggi si svolge la «Festa del cavallo» proseguono gli appuntamenti dedicati ai cultori della cucina tradizionale nell'ambito della «Festa vino Barbera doc». Alcuni ristoranti offrono nei giorni festivi e prefestivi menù tipico. Al prezzo di 38 mila lire è possibile gustare: lardo e salame, insalata di carne, polenta fonduta e tartufo nero, lingua in salsa verde, agnolotti, coniglio barbera, di mela, zabaione pere al barbera. Fino lunedì 31 marzo sarà possibile gustare il menù, su prenotazione, nei ristoranti: «Il tartufo», frazione San Giulio (977.231); «La fontana», fraz. San Pietro (977.123); «Reale», Roma (982.203). [r. s.]

ASTI DOLCE

ASTI. Una novità per i ghiottoni. E' «Asti dolce» che si svolgerà oggi dalle 8,30 alle 20 sotto i portici in piazza Alfieri. Si potranno ammirare, degustare e acquistare dolci di tipo, della tradizione langarola monferrina, ma anche di altre province, uova cioccolato frutta esotica, miele derivati proposti su settantina di banchi. Ci sarà anche un settore dedicato ai vini liquori da dessert, musica con la banda di Mongardino e i «Magic sound» e gli sbandieratori del borgo 3T.

L'iniziativa, alla prima edizione, è organizzata dal Napoli club astigiano, presieduto da Nunzio Giuliana. [r. s.]

VIE DEL PORFIDO

ASTI. Altra novità è la «Festa di Primavera» in via Cavour. Una serie di proposta d'arte e colore nel della città. L'iniziativa è dell'associazione «Le vie del porfido» che riunisce commercianti e cittadini della zona di via Cavour e Brofferio.

Hanno aderito sessantina di artisti che presenteranno dipinti, opere in vetro, legno rame la vorato, stoffe ricami, allestiti cavalletti bancarelle nella via. Dipinti esposti nella chiesa della Trinità; gli studenti Paolo Mocci, Gabriele Arena Francesca Morra realizzeranno un graffito dal vivo. Ci anche una decina di fioristi. [r. s.]

ANTIQUARIATO

ASTI. Come ogni quarta domenica del mese, torna oggi il mercatino dell'antiquariato nel centro storico, organizzato dal Consorzio mercati astigiani. Dalle 9 alle 19, circa 150 bancarelle di antiquari, rigattieri collezionisti saranno disposte nelle piazze San Secondo Statuto. C'è di tutto: dai pennini d'inizio secolo ai profumi, dalle miriadi oggetti orientali agli oggetti d'arredamento in stile inglese, dai pizzi alle stoviglie della nonna, dalle cartoline e francobolli alle carte telefoniche (che vanno ruba soprattutto tra i ragazzi). Non manca un ampio settore dedicato ai mobili, rustici e non.

CAVALLI

SAN DAMIANO. «Festa del cavallo» oggi in piazza 1275. Comprende una ricca esposizione di razze equine sotto l'ala coperta e una serie di gare a cui si sono iscritti fantini da tutto il Piemonte. La manifestazione s'inizia alle 10,30 con passeggiata tra le colline del sandamianese. Alle 15 gare di «pole banding», «barrel racing» e di velocità. Nella piazza, l'addestratore Jose Felipe Carrico presenterà un'esibizione di monta andalusa accompagnato da personaggi in costume. Dalle 10 alle 17 sarà inoltre possibile fare giri turistici gratuiti su carrozze d'epoca nel centro storico. [cl. o.]

di CASTELLO BELGIOIOSO
ENTE FIERE DEI CASTELLI DI BELGIOIOSO E SARTIRANA
Antiquariato
MOSTRA MERCATO
16 - 31 Marzo 1997
Orari feriali: dalle 15,00 alle 20.00 giovedì: dalle 15.00 alle 23.00 sabato e domenica dalle 10.00 alle 20.00
BELLO, COMUNQUE BELLO
UNA PICCOLA STORIA DELLA VANITÀ MASCHILE
MOSTRA COLLATERALE REALIZZATA IN COLLABORAZIONE CON CARNET
COMUNE DI BELGIOIOSO
PROVINCIA DI PAVIA
BANCA REGIONALE EUROPEA

Si conclude oggi la «Settimana scientifica»

Un viaggio in città con i cimeli postali

ASTI. conclude la «Settimana della cultura scientifica» organizzata dal Comune, aderendo all'iniziativa promossa dal ministero per la Ricerca scientifica e tecnologica. La manifestazione ha coinvolto associazioni enti, che per una decina di giorni hanno proposto, sotto prospettive differenti, il tema del viaggio.

Ultimo giorno oggi per visitare la mostra sulla storia della Posta a palazzo Mazzetti, un affascinante viaggio ricostruito dalle prime comunicazioni trasportate a cavallo e in carrozza, alle attuali tecnologie, con numerosi cimeli postali. C'è anche sezione filatelica curata da alcuni collezionisti astigiani dell'associazione «Gigi Conte».

Tra le rassegne più originali c'è quella dedicata a Secondo Pia, all'Archivio storico del Comune, in via Massaia. Avvocato astigiano, pioniere della fotografia, per primo nel fotografò la Sindone.

Alla farmacia Alfieri è stata allestita, a di Carletto Bergaglio e Agostino Oddone, una mostra sulla storia della farmacia, strumenti d'epoca e documenti riguardanti l'arte dello speziale nel medioevo astigiano.

Ha avuto successo l'esposizione delle moto storiche, organizzata al palazzo della Provincia dal Camea (Club auto e moto d'epoca astigiano). Numerose classi hanno visitato la mostra, in cui erano esposte moto d'epoca, parti di motori e pannelli realizzati dagli alunni della scuola media «Parini» di Portacomaro.

Ancora oggi si possono vedere le installazioni del progetto «Viaggiarsi la vita» elaborato dal gruppo «Educatori in città». Disposti sotto i portici di piazza Alfieri, nel parco Alganon nelle vetrine in via Cavour, sono lavori realizzati da studenti del liceo scientifico, istituto d'arte, magistrali, Accademia di belle arti di Torino e il gruppo artistico «Artefice».

Nell'atrio della stazione ci inoltre documenti fotografie sulla rete ferroviaria astigiana. [a. b.]

OGGI GIORNATA ECOLOGICA

Pulizi dei boschi di Valmanera

«Giornata ecologica» oggi organizzata dal gruppo micologico «Camisola» in collaborazione con Wwf, Comune Asp: l'appuntamento è per le 8,30 all'imbocco dei boschi di Valmanera, le operazioni di pulizia si inizieranno dalle 9. L'invito degli organizzatori ai partecipanti è di munirsi di guanti stivali. Al termine dei lavori, le 12,30, i partecipanti si trasferiranno a Villa Paolina a Valmanera, dove si terrà il pranzo al sacco.

Ultimo giorno della Mostra di San Giuseppe

Alla fiera di Casale si parla di turismo

CASALE. La 51ª Mostra San Giuseppe entra nell'ultimo giorno. La rassegna sarà aperta dalle 10. Molte le iniziative collaterali. A partire dal convegno sul turismo che il Co- organizza alla San Giuseppe perché la kermesse rappresenta il maggior simbolo di richiamo in Monferrato. La rassegna si chiuderà a mezzanotte.

L'altra sera il Consiglio comunale ha approvato unanime l'adesione alla Società consortile per il turismo, per la quale si sta cercando un manager di provata capacità che assuma il ruolo di amministratore unico. La ricerca è estesa a tutto il territorio nazionale.

C'è molta fiducia verso questa società, ideata dall'assessore alla Programmazione economica Angelo Miglietta, uno dei relatori del convegno di stamane. Il titolo è «Mondo», dalle prime lettere di «Monferrato: domanda e offerta».

Oltre a Miglietta, al dibattito intervengono il sindaco Riccardo Coppo, Luigi Gaido, autore di un progetto turistico sul Parco del Po, Gian Andrea Abbate, della società Sperry, che ha svolto uno studio sulle potenzialità turistiche del Monferrato, Raoul Molinari, del Consorzio Langhe Monferrato Roero, ed Elio Carmi, assessore comunale al Turismo, il quale sottolinea le tre parole chiave su cui il progetto è incentrato: «Identità, ovvero l'identificazione geografica e culturale di un'area ben precisa; qualità, cioè la qualificazione del 'prodotto Monferrato'; innovazione, ossia un metodo nuovo di intervento, cosiddetto a rete, che coinvolga tutto il territorio monferrino».

Chiude la giornata al salone Primavera, alle 21, un concerto di musica classica del Trio Soliva, composto da Massimiliano Limonetti al clarinetto, Alberto Biano al fagotto, e Matteo Corda al pianoforte.

Oggi, alle 17, inoltre, nello spazio artistico «May Way», in via Vallario, si può visitare «Opera», una esposizione di arte moderna. [s. m.]

Ragazza di Montafia

Guerina Pace si prepara all'intervento

MONTAFIA. Per Guerina Pace, 21 anni, la studentessa colpita da leucemia, si prepara l'operazione di autotrapianto del midollo, in programma dopo Pasqua. Sono ormai mesi che la famiglia Pace (papà impresario edile, mamma alinga, una sorella più piccola) è in attesa esito che la banca dati internazionale fornisca il nome di un donatore idoneo. La giovane è seguita dall'equipe della Divisione universitaria di Ematologia diretta dal professor Alessandro Pileri. Lo stesso «staff» che ha reso noti dati lusinghieri sugli esiti dell'autotrapianto in pazienti colpiti da leucemia.

«Ci hanno spiegato - dicono i parenti - che preleveranno il suo midollo e dopo averlo 'purificato' lo inietteranno nuovamente. Questo consentirà di allungare i tempi in del trapianto». Guerina intanto continua a studiare Biologia a Torino. [m. t.]

Giorni fa alcuni parrocchiani lo avevano criticato

Cocconato solidarizza con il «suo» don Renato

COCCONATO. Una richiesta accorata: «Di quella storia parliamone più», intanto attorno a don Renato Dallacosta, 37 anni, si creata una mobilitazione attestati di stima e la vicenda ha riempito le chiacchiere del paese.

Tutto nasce dalla recente presa di posizione di un fedele la frase pronunciata da don Renato durante una fun- religiosa. Parole forse mal interpretate: al parrocchiano è sembrato di riscontrare accenti ostili nei confronti dei «piamontesi». Una lunga pausa di riflessione, prima di sollevare un decidendo rendere pubblica la protesta sulle pagine dei giornali: «Non il solo ad essere scontento, anche altri parrocchiani la pensano come sapere l'interessato, Giancarlo Piazzo.

Stupore e rammarico da parte del parroco: «E' stata solo una frase infelice: mente questo paese, potrei mai dare giudizi negativi sulla gente che abita e sui piemontesi in genere».

Intanto però il passaparola è scattato: «Don Renato è una persona d'oro: ha fatto molto per Cocconato - è una delle attestazioni stima arrivate in questi giorni in redazione - E poi chi dice che i suoi parrocchiani non sono contenti lui?». I fedeli reagiscono compatti: «Questa comunità gli deve molto: dobbiamo dire grazie al suo impegno per i giovani, per i lavori restauro nelle chiese, le iniziative più svariate. Certo non a tutti può risultare simpatico apprezzare la sua mentalità, ma siamo millecinquecento abitanti e ognuno la pensa come meglio .

Posizioni decise, ma nello stesso tempo defilate: «Basta parlare di questa faccenda: il silenzio e i fatti la migliore risposta». [m. t.]

ASTI

Stamane un tratto di corso Savona chiuso al traffico

Stamane fino alle 13 verrà chiuso al transito il Savona, ad Asti, tra via Cirio e via Domenico Pio, per gli scavi e la posa di tubazioni dell'Italgas. La circolazione verrà deviata, in via Domenico Pio, via Gancia e via Cirio. I lavori sono affidati alla ditta Pietro Succio di Asti.

S'inaugura una mostra fotografica della Lega Nord

Oggi a Mombaruzzo ci sarà un pezzo di «Padania»: alle 14, la Lega nord di Nizza aprirà un mostra fotografica dedicata al viaggio sul Po del settembre scorso, nel palazzo rinascimentale Pallavicini Cambiaso. L'edificio per un anno ospiterà attività culturali del Carroccio. Oggi sarà presentata la tesi di laurea dell'architetto torinese Francesca Martina, sulla storia di palazzo Cambiaso. Saranno a Mombaruzzo, gli deputati Franzini e Pogliato, l'onorevole Borghezio ed il sindaco di Acqui Bernardino Bosio. [ ]

Martedì l'assemblea dei soci Cai

Assemblea ordinaria, martedì sera alle 21 nel salone del Coni, in piazza Alfieri (sopra il bar Cocchi) per la sezione astigiana Cai, club alpino italiano. All'ordine giorno: relazione del presidente, premiazione dei soci ed elezioni per le cariche di sezione.

Le elezioni per il nuovo direttivo Pro loco

Si svolgeranno stamane Montafia le votazioni per il rinnovo del direttivo della Pro loco. L'appuntamento è nella sede dell'associazione a partire dalle 9. [m. t.]

Castagnole Monferrato

Sarà valida nuovamente il bilancio '97?

CASTAGNOLE MONFERRATO. Continuano a tenere banco in paese le discussioni sul Consiglio comunale mercoledì conclusosi con sei voti favorevoli, sei e astenuto al bilancio '97. La mancata approvazione del conto economico e finanziario significa la chiusura anticipata del mandato amministrativo il conseguente commissariamento del Comune. Il sindaco Lina Costelli avrebbe dovuto dimettersi e si sarebbe andati alle elezioni in autunno. potrebbe colpo scena. Si prospetta la ripetizione dell'ultima seduta di Consiglio, indicazione del Coreco (Comitato regionale di controllo). A conforto della tesi del Coreco, c'è una del Consiglio di Stato, che in questi prevede la possibilità di rivotare. Il Consiglio, infatti, votando sei contro sei, non avrebbe espresso una chiara volontà a favore dell'approvazione del bilancio, né contro. decisione dell'organo di controllo è attesa per martedì. [bru. m.]

A CURA DELL'UNIONE INDUSTRIALE DI ASTI

UNIONE INDUSTRIALE DELLA PROVINCIA DI ASTI

NOTIZIE PER LE AZIENDE

RIUNIONE INFORMATIVA ALL'UNIONE INDUSTRIALE

IL DECRETO LEGISLATIVO "RONCHI" SUI RIFIUTI

Un'analisi alla lente d'ingrandimento delle nuove disposizioni

Qualcuno ha già definito ■ disposizioni contenute nel Decreto Legislativo Ronchi in tema ■ rifiuti una vera ■ propria rivoluzione «Copernicana» nella disciplina ■ ■■■ materia così delicata.
Infatti, il Decreto Ronchi, recentemente pubblicato sulla Gazzetta Ufficiale, è destinato a sostituire ■ breve tempo, con l'adozione dei decreti attuativi, l'intera normativa vigente sui rifiuti, costituendosi ■■■■ il Testo Unificato ■ settore ■ rispondendo ■■■ anche alle richieste industriali di una revisione e ■ una semplificazione della disciplina in materia.
Con le nuove norme, viene data attuazione alle direttive comunitarie ■■ rifiuti, che sono basate su tre principali linee di intervento:

1) la *prevenzione* della formazio- ■■ dei rifiuti, da realizzarsi ■■■ l'introduzione di tecnologie pulite ed adottando cautele specifiche nella fase di progettazione dei prodotti;
2) il *recupero* dei rifiuti, attraverso il riciclaggio ed ogni altro processo destinato ■■ estrarre materie prime secondarie, ov- ■■■ come fonte ■ energia;
3) *l'ottimizzazione dello smaltimento*, attraverso la previsione del ricorso ■■ discarica come opzione estrema.

■■■ quadro della strategia comunitaria, i punti più qualificanti del Decreto Ronchi possono essere individuati nell'impulso dato alla riduzione della produzione di rifiuti attraverso il ■■■■ alle *tecnologie pulite*, nonché nella previsione di *procedure amministrative agevolate* e di *strumenti economici* finalizzati ■ garantire ■■■ uso più razionale ■■■■ naturali.
Nelle disposizioni relative alla *prevenzione*, il provvedimento assegna ■ ognuna delle Autorità competenti (Stato, Regioni, Province, Comuni) ■ compito ■ adottare iniziative dirette a favorire, in via prioritaria, la prevenzione e la riduzione della produzione e della pericolosità dei rifiuti, mediante diverse linee ■ azione, tra le quali il ricorso alle tecnologie pulite, ■■ ecobilanci, ecoaudit ■■ ecolabel, oltre che ■■■ progettazione di pro- ■■■■ ■■■■ inquinanti ed allo ■■■ luppo ■ tecniche appropriate per l'eliminazione delle sostanze pericolose nei rifiuti.
Partendo ■■ ■■ presupposti l'Un- ■■■■ Industriale ha organizzato, per i propri associati, un incontro **che si terrà mercoledì 26 marzo prossimo** finalizzato ■■ illustrare, commentare, ad approfondire tutti gli aspetti di diretto ed immediato interesse industriale.
Relatori saranno due esperti di Federpiemonte la Federazione ■■■ gionale degli Industriali e precisamente l'**Ing. Ermanno Maritano** e l'**Ing. Irene Rosin.**

GAZZETTA UFFICIALE
DELLA REPUBBLICA ITALIANA
DECRETO LEGISLATIVO 5 febbraio 1997, n. 22
Attuazione delle ■■■ettive 91/156/CEE sui rifiuti, 91/689/CEE sui rifiuti pericolosi e 94/62/CE sugli imballaggi e sui rifiuti di imballaggio.

AZIENDE IN... VETRINA
UNA FINESTRA APERTA SULLA REALTA' INDUSTRIALE ASTIGIANA

Franco Barbero e la Distilleria Astigiana di Mombercelli: tradizione e perfezione

Franco Barbero iniziò la sua attività di ■■■■ nell'ormai lontano 1948 in un piccolo locale poco distante dalla sede attuale.
Erano tempi ormai in cui all'abbondanza di forza lavoro si contrapponeva una generale carenza di mezzi. Vediamo così nella distilleria di quegli anni un solo alambicco (rigorosamente a bagnomaria) e tanti operai che, a forza di braccia, provvedono allo scarico dei carri trainati da animali, all'insilamento per la conservazione delle vinacce, al carico ed allo scarico ■■■■■ ed a ■■■ le altre operazioni che, ai giorni nostri, sono compiute con l'aiuto di appositi impianti. Per 14 anni la distilleria svolse ■ propria attività nella sede originaria: nel 1963 la sede fu trasferita ■■■ dove ancora oggi si trova.
Il trasferimento non comportò per contro una variazione del sistema di distillazione: all'originario alambicco a bagnomaria ne fu affiancato un secondo e, da allora, nessun cambiamento sostanziale è stato apportato all'impianto di distillazione.
In Italia non esiste una scuola per diventare mastri distillatori: è un titolo che si conquista sul campo ed ogni anno si ripetono gli esami. Giudice implacabile dei mastri distillatori è il ■■■■■ attento e preparato, quello che sa scegliere un'acquavite di pregiate caratteristiche organolettiche. Franco Barbero, proprietario e mastro ■■■■ della Distilleria Astigiana di Mombercelli, ha iniziato ■■■■■ all'età di diciassette anni.
Nella vita non ha mai voluto cambiare due ■■■: il suo lavoro ed il suo alambicco. Distilla infatti con i classici alambicchi discontinui a bagnomaria di fattura piemontese. Con il passare degli anni ■ caldaie in rame si sono consumate e lui le ha fatte ricostruire uguali, senza mai farsi sedurre dal fascino ricco di promesse dei poveri ■■■ impersonali apparecchi continui.
Un discorso a parte merita la vinaccia, vale a dire la materia prima da cui si ottiene la grappa. La vinaccia costituita dalle parti solide dell'uva (la buccia, il vinacciolo, in certi casi anche il raspo) è invece grande importanza al fine dell'ottenimento di un distillato di grande qualità. Da ciò discende la funzione essenziale e la selezione accurata delle vinacce: Franco Barbero si impegna costantemente per ottenere dai vinificatori vinacce sempre fresche ed ■■■■ profumate di vino. Ecco perché i produttori dell'Astigiano, dell'Albese, del ■■■■■ Ligure sono stati direttamente coinvolti ed hanno ben compreso il discorso che viene proposto da Franco Barbero: come è essenziale per ottenere un grande vino un'uva di grande qualità, così, per ottenere una grande grappa, è indispensabile che la materia prima da distillare abbia determinate caratteristiche di freschezza e ricchezza di vino. La ricchezza della gamma di vitigni presenti in Piemonte ed in Liguria si riflette sull'offerta delle grappe della Distilleria Astigiana.
Le vinacce ancora profumate, appena separate dal vino, sono immediatamente trasferite in distilleria; nel caso di piccole quantità (ad esempio il rarissimo Ruché) il trasporto avviene previo insaccamento in contenitori di polietilene.
Così finiscono nell'alambicco dapprima le vinacce del Moscato, poi quelle del prezioso Brachetto, seguono quelle del Dolcetto, del Grignolino, della Barbera, e così via fino al Nebbiolo da Barolo che, ultimo ad essere vendemmiato, da ultimo fornisce le ■■■■ che daranno origine all'omonima grappa.
Nel corso degli ultimi anni Franco Barbero ha messo a disposizione i suoi alambicchi ai più noti ed apprezzati vignaioli e vinificatori italiani per i quali, con rusuale professionalità, ha distillato grappe di vitigni tipici dalla Valle d'Aosta, alla Calabria, dalla Toscana alla Puglia: grandi produttori vinicoli hanno contenuto alla Distilleria Astigiana le migliori vinacce per ottenere grappe distillate unicamente dalle loro produzioni.
Dal 1983 la Distilleria Astigiana distribuisce i suoi distillati più pregiati con il marchio LA TASTEVIN: le grappe «made in Mombercelli» recanti tale marchio sono distribuite ed apprezzate, oltre che in Italia, in Germania, Francia, Inghilterra, Stati Uniti e Giappone.

IL COSTO DI PRODOTTO

Un interessante corso di aggiornamento professionale

Sapere quanto costa il prodotto è fondamentale per decidere a che prezzo venderlo. Sembra un concet- ■ uscito dalla bocca di Monsieur de La Palisse e quindi tanto ovvio quanto scontato. Ma non è così. Oggi le imprese per determinare il costo del prodotto devono tenere in considerazione una ■■■ di fattori ■ variabili che solo gli addetti ■ lavori ■■■■■■ no. Con il corso **«Il costo di prodotto»** l'Unione Industriale, attraverso la Società S.I.A., ha voluto da- ■ una concreta risposta operativa a ■■■ problematiche.

Il ■■■■ «Il ■■■■ ■ prodotto» che ■ svolgerà nella giornata di **mercoledì ■ aprile p.v.** presso le sale ■ formazione dell'Unione si pone, infatti l'obiettivo di analizzare i differenti metodi ■ calcolo del costo del prodotto, valutandone i limiti ed il loro utilizzo nelle decisioni aziendali. ■ fine di stabilire una strategia che permetta ■ trarre il ■■■■■ delle informazioni dai diversi livelli di calcolo.

Destinatari dell'iniziativa sono: **Responsabili area Controllo di Gestione; Titolari e Direttori di piccole e medie aziende.**

Il programma ■ dettaglio del corso è il seguente:
- ■ Generalità sui costi
  - I costi dire■ ed indiretti
  - I costi fissi, variabili ■ semivariabili
  - I costi industriali
  - I costi di struttura
- ■ Metodi di calcolo
  - Il costo variabile (Direct Costing Semplice)
  - Il costo primo (Direct Costing Evoluto)
  - Il ■■■■ industriale
  - Il costo pieno (Full Cost)

La convenienza economica dei prodotti in funzione del metodo utilizzato
- ■ Utilizzo dei diversi tipi ■ costo di prodotto nelle decisioni e nella gestione aziendale
  - Il costo di prodotto nelle decisioni strategiche
  - Il costo ■ prodotto nelle decisioni ■ gestione operativa
  - La determinazione dei listini di vendita

Ulteriori informazioni ■ dettagli sull'iniziativa potranno ■■■■ richiesti direttamente alla Segreteria della S.I.A. Servizi Imprese Astigiane S.r.l. - P.zza Medici, 4 - Tel. 0141/436965.

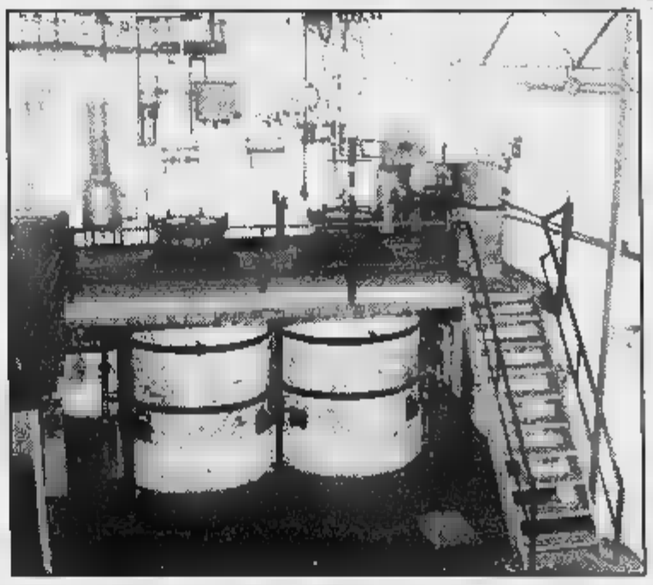
Vista del tradizionale impianto di distillazione a "Bagnomaria"

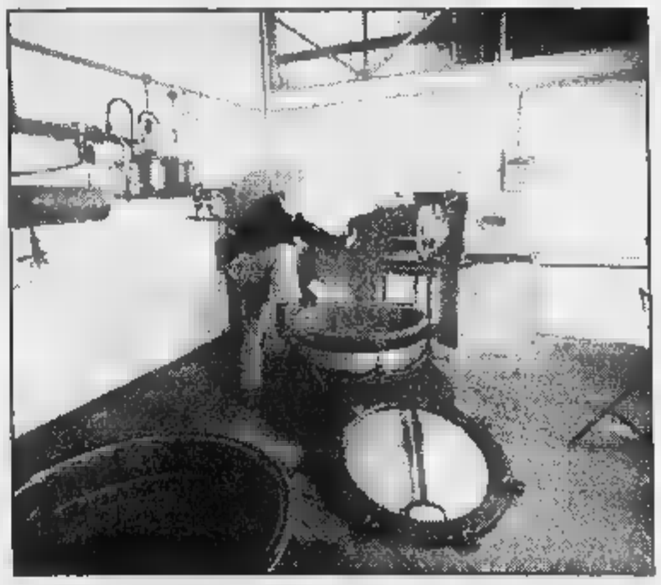
Una fase del caricamento degli alambicchi

Ford Mondeo. Fate pure confronti.

PER AUTOVETTURE IN STOCK

Fino al **31 marzo** con o senza auto da rottamare, **Perosino** vi propone tutta la tecnologia ed il confort Mondeo con un incentivo di **6.000.000** di lire.

MONDEO QUATTROPORTE	PREZZO DI LISTINO	PREZZO SPECIALE
Motore a 16 valvole Doppio Airbag Servosterzo - ABS Climatizzatore	L. 38.542.000	L. 32.542.000

GARANZIA 3 ANNI

Prezzo chiavi in ■■■ . APIET esclusa.

Aperti sabato ■■ in C.so Torino, 72
■ C.so Casale, 321
■ e domenica ■■ solo in C.so Torino, 72

Concessionaria per Asti e provincia Acqui Terme

PEROSINO ■■■

DA 35 ■■■■ CON Ford

■■■■■■ E ■■■■ A AUTO: C■■ I■■■ ■■ - Tel. 0141/41.12.37 (r.a.) - Centro assistenza e ricambi: C.so Casale, 321 - ASTI - Tel. 0141/47.63.50-47.71.64

[redacted] 23 MARZO [redacted]

I MAGNIFICI della NOTTE
PIEMONTE VALLE D'AOSTA

DISCOTECHE
DRINK [redacted] MUSICA
PUB • PIANO BAR
DISCO BAR • BIRRERIE
VINERIE • TAVERNETTE

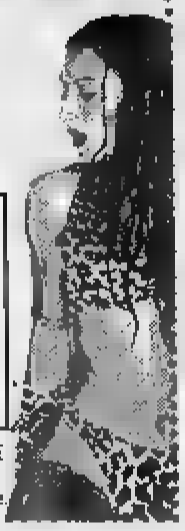

LA MIGLIOR DISCOTECA E'..........
(indicare nome e località)

IL MIGLIOR LOCALE DRINK & MUSICA E'..........
(indicare nome e località)

I tagliandi [redacted] spediti a: LA STAMPA - I MAGNIFICI DELLA NOTTE
Casella postale 2 - 10100 TORINO CENTRO
Si possono spedire più schede nella stessa busta. Non sono valide fotocopie.

[redacted] E NOTTE

ASTI

Al circolo «Al pino», via Natta 49 (692.717), alle 21,30 concer[redacted] del «Libertango trio» (etno-jazz). Suonano Beppe Turletti alla fisarmonico. Beppe Turletti alla chitarra e Rolando Nesta alla batteria. Brani di Piazzolla, Nino Rota, Galliano, Hermeto Pascoal, Django Reinhardt e altri. Ingresso con tessera.

[redacted]

Stasera alle 22 al «Maltese» musica con Paolo Filippone (voce [redacted] chitarra). Ingresso libero.

VIGLIANO

Al Symbol (952.132) questa sera si ballerà liscio [redacted] l'orchestra di Lucy Stella. Nella seconda saletta ritmi latino-americani. Apertura alle 21,30.

[redacted]

Al dancing «La rosa dei venti» (939.298 e 939.194) questa [redacted] alle 21,30 si ballerà liscio [redacted] «I Rubacuori».

CASTELNUOVO [redacted]

Al «Cab 3» (957.007) [redacted] frazione Opessina, recentemente rinnovato, oggi alle 15,30 si balla liscio [redacted] Ernesto Macario.

[redacted]

Alla discoteca «Space-B» oggi [redacted] potrà ballare dance e progressive a partire dalle 15; ingressi: 5 mila lire.

[redacted]

Al circolo «Dietro la luna» (a Zanco, tel. 902.204) stasera dalle [redacted] suona il complesso astigiano «Hebephrenic» (rock). Ingresso [redacted] tessera Ancol.

Domani sera il comico andrà in scena al Politeama

Olimpiadi dell'ironia [redacted] Gene Gnocchi

Gene Gnocchi, domani presenterà [redacted] spettacolo «Decathlon» [redacted] Politeama

ASTI. Dopo le due serate superaffollate [redacted] Paolo Hendel, la rassegna «Divertirsi a teatro» prosegue con un altro grosso calibro della comicità italiana [redacted] questi anni, Gene Gnocchi.

Salirà sul palcoscenico del Politeama domani sera alle 21 per presentare «Decathlon», testo scritto [redacted] Francesco Freyrie da un'idea dello stesso Gnocchi, con la regia di Daniele Sala. Accanto a Gnocchi ci sarà Roberto Cacciali. La serata, organizzata dall'associazione «Arte & tecnica» e dal Comune, è patrocinata dal Rotaract di Asti.

Gene Gnocchi venne ad Asti sette anni fa, all'inizio della [redacted] carriera televisiva, e probabilmente pochi lo ricordano. Eppure oggi sembra una delle figure più «antiche» della comicità italiana, adatto a tutti i ruoli, da cabarettista a presentatore, da ironico commentatore sportivo ad attore di sit-com («Vicini di casa» [redacted] Teocoli) e film («Metalmeccanico e parrucchiera in [redacted] turbine di sesso e politica» di Lina Wertmuller). Sicuramente è uno dei personaggi più apprezzati e originali, un classico, consacrato da innumerevoli trasmissioni televisive, tra cui lo stesso «Mai dire gol». Ha anche pubblicato tre romanzi: «Una lieve imprecisione» (Garzanti), «Stati di famiglia» [redacted] «Il signor Leprotti è sensibile» (Einaudi).

«Decathlon» è [redacted] metafora olimpionica della vita, considerata come una lunga corsa ad ostacoli, sotto lo sguardo di un giudice che si spiega a colpi di pistola e [redacted] l'«assistenza» di un allenatore che, abituato alle consuetudini del ciclismo, non la smette di tirare secchiate d'acqua.

Gnocchi è impegnato anche fisicamente sulla scena, corre, lancia oggetti, [redacted] suda. E intanto compie una lucida riflessione sullo sport. «E' un'indagine sulla scelta della mediocrità - spiega - che [redacted] la cosa in cui tutti noi riusciamo meglio». E aggiunge: «Ogni vero atleta sa che soltatnto interrogandosi molto sul particolare, si [redacted] ad evitare [redacted] presa di coscienza del quadro generale. Perche davanti al quadro generale anche i migliori vacillano».

Anche per questo spettacolo le prevendite dei biglietti (da 18 a 30 mila lire) sono state buone. Per informazioni, rivolgersi al teatro Alfieri, tel. 355.723 [redacted] 353.988. [c. f. c.]

[redacted]

Gabotto, l'esploratore del Medioevo astigiano

[redacted]U il revival medievalistico di fine '800 [redacted] far emergere la passione per il documento d'archivio, il cartario, il regesto, il codice miniato, co[redacted] il Codex Astensis ritrovato a Vienna e pubblicato dall'Accademio dei Lincei presieduta da Quintino Sella.

Ferdinando Gabotto istituì la Società Storica Subalpina nel 1895, che pubblicò il suo primo Bollettino Storico-Bibliografico Subalpino nel 1896 (prosegue tuttora le pubblicazioni). Ad Asti Gabotto tenne una conferenza sul tema «La vita in Asti al tempo [redacted] Alione» nel '99, pubblicò «Le più antiche carte dell'Archivio Capitolare di Asti» in due volumi, il secondo dei quali con Gabiani (1904 e 1907), oltre agli «Atti della Società del Popolo [redacted] Asti dal 1312 al 1325 [redacted] gli Statuti della Società dei Militi del 1339» (1906), «Asti e la politica sabauda in Italia al tempo di Guglielmo Ventura» (1903) e «Popolani e Magnati in Asti nel secolo XIV» (1905) opera che ricordava in titolo [redacted] contenuto il libro di Salvemini [redacted] Firenze.

Seguendo gli esempi di Bologna [redacted] Piacenza, si diffondeva anche ad Asti l'interesse per la storia medievale: nel febbraio del 1891 si tenne in città una «Festa medievale di beneficen[redacted] per la quale Gabiani scrisse un «Saluto [redacted] Medio Evo» pubblicato dal Cittadino dell'8 febbraio '91. Il marchese Medici del Vascello fece costruire nella nuova piazza Roma una palazzina in stile neo-gotico inglese, progettata dall'ingegner Camagni.

Gabotto, nato a Torino nel 1866, laureato in Lettere, docente al liceo Cavour di Torino, libero docente e incaricato di Storia [redacted] Messina e poi a Genova, fu infaticabile studioso, co[redacted] dimostrano i suoi oltre 700 titoli, benchè la morte a [redacted] anni (1918) gli avesse impedito [redacted] completare le monumentali storie dell'Italia Occidentale e di Torino.

Anche [redacted] il suo contributo alla storia risorgimentale è meno vistoso di quello dedicato alla medievistica, non [redacted] da sottovalutare: alla guida della rivista «Risorgimento italiano», intervenne nelle polemiche con un saggio [redacted] «Le origini del Risorgimento italiano prima della Rivoluzione francese», rifiutando [redacted] la tesi di chi vedeva tali origini nel 1814, [redacted] la Restaurazione, sia l'ipotesi della Rivoluzione francese [redacted] causa prima del movimento di unificazione nazionale italiano.

Gabotto non ebbe dalla critica [redacted] riconoscimento dovuto, in contrasto con il mondo accademico del tempo, idealistico e non più positivo quale era quello di Gabotto. [redacted] nome [redacted] ricordato ad Asti dalla via tra [redacted] Galileo Ferraris e via Vigna, incrocio di via Viale.

Giuseppe Crosa

Oggi all'oratorio Santa Caterina sarà presentato il [redacted] primo libro

[redacted] la poetessa

A 16 anni ha già collezionato parecchi premi

[redacted] **Bronzin,** [redacted] anni, [redacted] Isola

ISOLA. Ha solo 16 anni, ma ha già vinto alcuni concorsi nazionali e internazionali di poesia. Oggi Marika Bronzin, studentessa al liceo classico di Asti, presenterà il [redacted] primo libro: «La luna e il mare».

La pubblicazione, proposta dalla [redacted] editrice La Versiliana [redacted] in vendita a 12 mila lire, raccoglie [redacted] trentina delle oltre cinquanta poesie che la ragazza ha scritto negli ultimi due anni e mezzo, quando ha deciso che era [redacted] di mettere a frutto la [redacted] «passione» particolare per Baudelaire [redacted] gli Ermetici (Ungaretti, Quasimodo, Montale).

Il primo premio (concorso T.G.S.) è arrivato, invece, quasi per caso: Marika, incalzata da un'insegnante, presentò, neanche troppo convinta, una poe[redacted] sul Monferrato. Il riconoscimento la colse di sorpresa.

La presentazione del libro, voluta dalla Pro loco, si terrà alle 16 nel salone dell'oratorio [redacted] Santa Caterina (paese basso). Condurrà l'incontro Enrico Cico, ricercatore storico, che l'anno scorso è stato insegnante di Lettere di Marika. Quest'ultima leggerà tre poesie contenute nel volume: «Forse un giorno» (tra i componimenti che ama maggiormente), «Estate» [redacted] poi «Quando la vita comincia a 20 anni», che un anno fa commosse l'intero paese. Marika la scrisse dopo la morte dell'ami[redacted] Roberto Pescarmona (fu investito da un escavatore).

Tra il pubblico, oltre alle autorità locali, i responsabili della Pro loco e i genitori, ci sarà anche [redacted] Fiorindo. «E' a lui - confessa Marika - s[redacted] devo la pubblicazione di 'La luna e il mare': [redacted] quello che ha materialmente [redacted] scucito i soldi per stampare il libro». A lui un pensiero particolare nelle prime pagine del volume. [l. n.]

[redacted]

a cura di Armando Brignolo

[redacted] DEI [redacted]

Prosegue la mostra [redacted] acquarelli dello scrittore Hermann Hesse nel palazzo di via Balbo, voluta dalla Provincia. Grande [redacted] dell'importante iniziativa, che chiuderà a fine mese. Orario: 15-19, sabato e domenica 10-19.

PROVINCIA

Alla sala d'arte [redacted] palazzo della Provincia prosegue la mostra del pittore Vittorio Guano. L'artista dipinge ad olio, servendosi di un supporto inconsueto: anziché la tela [redacted] il sughero che gli permette di ottenere gradevoli [redacted] particolari effetti cromatici. Fino al 31 marzo.

MONTEMAGNO

Al ristorante «Grosso Tornese», piazza Umberto Primo, espone il pittore Giuseppe La Torre originario di Tropea, [redacted] che vive [redacted] lavora a Montemagno. Aperto fino al 25 marzo, poi dal 3 al 29 aprile, [redacted] il seguente [redacted]: tutti i giorni dalle 18, tranne [redacted] mercoledì.

[redacted] FINESTRELLA

Alla galleria la «Finestrella», via Alfieri 10 a Canelli, continua [redacted] successo la mostra dedicata a Luigi Roccati, pittore chierese che condivise l'espe[redacted] artistica [redacted] Spazzapan [redacted] altri artisti torinesi. La mostra che comprende [redacted] quarantina [redacted] opere, può essere considerata un'antologica [redacted] prestigio, in quanto raccoglie «pezzi» riguardanti i vari periodi della sua carriera artistica, culminata nell'espressionismo astratto. Fino al 31 marzo; ora[redacted]: 10-12 e 16-19,30.

[redacted]

Continua la mostra del pittore astigiano Guido Mastallone al palazzo [redacted] Podestà in piazza San Secondo. La rassegna è organizzata dalla Provincia. Fino al 31 marzo; [redacted] 15-19. Sabato e domenica: 10-19.

[redacted]

Prosegue la collettiva di maestri contemporanei [redacted] «Platano», corso Alfieri 253, [redacted] opere di Soffiantino, Casorati, Vangi, Messina, Omedé, Marini Marini, Mino Rosso, Tabusso e altri.

Arianna Savini esporrà sue fotografie da venerdì al «Maltese» [redacted] Cassinasco

SAN PIETRO

Alla galleria «San Pietro - Incontri d'arte», via Cafasso, espone il pittore Ruggero Savinio, figlio di Alberto e nipote di De Chirico. Fino al 31 marzo, dalle 16,30 alle 19,30.

[redacted]

Alla libreria «Alphabeta» continua la mostra dello scultore Rolando carbone. «Archetipi» [redacted] il titolo della rassegna. L'artista si ispira all'arte precolombiana della civiltà azteca. Per le sue sculture ha inventato un materiale [redacted] base di resine speciali. Sono esposti anche disegni e bozzetti.

EIDOS

E' stata inaugurata alla galleria «Eidos», via Garetti 18 la personale di Sergio D'Angelo che con Baj e Colombo ha fondato il «movimento nucleare». La rassegna si intitola «Voli» e raggruppa opere realizzati dagli Anni '50 a oggi. Quarant'anni di sperimentazioni che hanno fatto di D'Angelo un artista di livello internazionale. La [redacted] pittura suggerisce l'idea [redacted] un «surrealismo meccanico». Ha cominciato a lavorare giovanissimo [redacted] nel suo curriculum annovera sei presenze alla Biennale [redacted] Venezia e quattro alla Quadriennale milanese. Fino al 16 aprile; orario: 10,30-12,30/16-19,30.

[redacted]

Venerdì 28 [redacted] alla birreria-vineria «Il Maltese», sarà inaugurata la personale della giovane fotografa milanese Arianna Savini dal titolo «Immagini». Saranno esposte fotografie di paesaggi [redacted] altri aspetti della natura.

[redacted] A...

Questa settimana festeggiano il compleanno:

[redacted] 23: Gianfranco Gavazza, medico chirurgo ortopedico; Claudia Siccardi, consulente del lavoro; Carlo Cellino, geometra; Paola Stradella, medico; Luca Frassetto, musicista.

[redacted]: Roberto Arri, perito industriale; Ada Quirico, insegnante; Cristina Vigna, insegnante.

[redacted] 25: Elio Cerretti, geometra; Marco Quadri, scolaro; Piero Bagnasco, notaio; Vittorio Parodi, medico; Rosalla Marchetti, funzionario Amministrazione provinciale; Luca Paracchino, scolaro.

[redacted] Angela Guelfo, veterinario; Mario Abelli, geometra; Luciano Franchini, ex assessore, Costigliole; Giovanni Cotto, consigliere comunale, San Damiano; Andrea Viarengo, studente.

[redacted] 27: Pietro Martini, medico; Lucio Arossa, impiegato.

[redacted] 28: Carlo Giordano, veterinario; Giuseppe Sini, giornalista, addetto stampa Unione Commercianti; Dina Argirò, insegnante elementare.

[redacted]: Ilaria Gavazza, studentessa; Mario Damosso, responsabile ufficio stampa Provincia; Matteo Ferrero, bimbo; Luigi Roggero, consulente del lavoro; Antonio Radatti, insegnante ; Anna Ghidone, impiegata; Rita Tizzanini, casalinga; Marina Baldi, insegnante; Silvia Lucotti, studentessa; Mara Onesti, ragioniera, ex campionessa sci, Canelli.

[redacted] AL CINEMA

[redacted]

LUX. Tel. 594.147. **La carica dei 101,** [redacted] S. Herek con G. Close, J. [redacted]. Or.: 14,45; 16,40; 18,20; 20,15; 22,30. L. 12.000.

POLITEAMA. Tel. 530.066. [redacted] di T. Burton, con J. Nicholson, [redacted], A. Bening, D. De Vito. Or. 16,10; 18,15; 20,20; 22,30. L. 12.000.

RITZ. Tel. [redacted]. **Larry Flynt.** Or.: 15; 17,20; 19,45; 22,30. Lire 12.000.

[redacted] Tel. 595.040. **Guerre stellari,** di [redacted] Lucas [redacted] P. Cushing, A. Guinness, H. Ford, C. Fisher. Or.: sp. 15; ult. 22,30. Bigl.: 12.000; 8000.

SALA PASTRONE. Tel. 598.457. **Il paziente inglese,** di A. Minghella con W. Dafoe, J. Binoche. Or.: 16,20; 19,10; 22. L. 12.000; 8000.

[redacted] BOSCO. Tel. 410.858. **Il coraggio della verità.** Or.: 16,30; 20,30; 22,30. L. 8000; 6000.

[redacted]

[redacted]. Tel. 824.889. Teatro: **Space Jam** di J. Pytka [redacted] Bunny, M. Jordan, W. Knight, T. Randle. Orario: 14,45; 16,15; 17,45; 20,45; 22,30. L. 10.000; 7000.

[redacted]

[redacted]. Tel. 966.376. Teatro: **Uomo d'acqua** [redacted] Antonio Albanese [redacted] A. Albanese, V. Millito. Or.: 15,30; 17,30; 20,30; 22,30. L. 9000; [redacted].

[redacted]

[redacted] Tel. 701.459. [redacted] **d'acqua dolce** di Antonio Albanese con A. Albanese, V. Millito. Or.: 15; 16,50; 18,40; 20,30; 22,30. L. 10.000; 7000.

LUX. [redacted] 702.788. **Jerry Maguire** [redacted] C. Crowe con T. Cruise, [redacted] Preston. Or.: 15; 17,30; 20,15; 22,30. L. 10.000; 8000.

SOCIALE. Tel. 701.496. **Guerre stellari** [redacted] Glucas [redacted] P. Cushing, [redacted] Guinness, H. Ford, C. Fisher. Or.: 15; 17,30; 20,15; 22,30. L. 10.000; 7000.

VERDI. Tel. 701.459. **Guerre** [redacted] Glucas [redacted] Cushing, A. Guinness, H. [redacted] C. Fisher. [redacted]: 15; 17,30; 20,15; 22,30. L. 10.000; 7000.

[redacted]

CRISTALLO. Tel. 975.124. **Il gobbo di Notre [redacted].** Cartone animato. Or.: 14,30; 22,30. L. 7000; 6000.

LUX. Tel. 975.016. **Romeo [redacted].** Di [redacted] Luhrmann con L. Di Caprio e C. Danels. Or.: 18,30; 20,30; 22,30. L. 10.000; [redacted].

[redacted]. Tel. [redacted] **d'acqua dolce** di [redacted] Albanese con A. Albanese, V. [redacted]. Or.: 18,30; 20,30; 22,30. L. 7000; 6000.

SCEGLI IL CINEMA
[redacted]

[redacted] SALE DI TORINO

ADUA 200 corso Giulio Cesare 67, tel. 856.521. **Kamasutra.** Viet. 14. Or.: 15,45; 18; 20,15; 22,30.

ADUA 400 corso Giulio Cesare 67, tel. 856.521. **La carica dei 101 questa volta la magia è vera.** Or.: 15; 16,55; 18,40; 20,35; 22,30.

[redacted] **MULTISALA** c. V. Emanuele [redacted] 52, [redacted] 547.007. Sala 1. **La carica dei 101.** Or.: 15,30; 17,50; 20,10; 22,30. Sala 2. **Larry Flynt - Oltre lo scandalo.** Or.: 15,15; 17,40; 20,05; 22,30. Sala 3. **L'amore ha due facce.** Or.: 15,15; 17,40; 20,05; 22,30.

[redacted] Sommelier [redacted] tel. 581.7190. [redacted] **selvaggo.** Or.: 14,30; 16,30; 18,30; 20,30; [redacted]30.

CAPITOL v. S. Dalmazzo 24, tel. 540.605. [redacted] **stellari.** Or.: 15,10; 17,40; 20,10; 22,40.

CENTRALE v. Carlo Alberto 27, tel. 540.110. [redacted]ys. Or.: 16,10; 18,20; 20,30; 22,30.

C. CHAPLIN 1 via Garibaldi 32/e, tel. 436.07.23. **Tutti dicono I love you.** Abbinato Cinegiornale Chiambretti 7. Or.: 15,45; 18; 20,15; 22,25.

C. CHAPLIN 2 via Garibaldi 32/e, tel. 436.07.23. **Big Night.** Abbin. Cinegiornale Chiambretti 7. Or.: 15,55; 18,10; 20,25; 22,35.

CRISTALLO via Goito 5, tel. 650.7100. **Mars attacks!** Or.: 15,45; 18; 20,15; 22,30.

DORIA via Gramsci 9, tel. 542.422. **Romeo & Giulietta.** Or.: 15,15; 17,40; 20,05; 22,30.

ELISEO GRANDE p. Sabotino, tel. 447.52.41. **La carica dei 101 questa volta la magia è** [redacted]. Or.: 14,50; 16,30; 18,30; 20,30; 22,30.

ELISEO BLU p. Sabotino, tel. 447.5241. [redacted]le. Or.: 16; 18,10; 20,20; 22,30.

ELISEO ROSSO p.za Sabotino, tel. 447.5241. **Uomo d'acqua dolce.** Or.: 16; 18,10; 20,20; 22,30.

EMPIRE p. Vtt. Veneto 5, tel. 817.1642. **Il ciclone.** Or.: 16,30; 18,30; 20,30; 22,30.

ERBA 1 corso Moncalieri 24, tel. 661.54.47. **Marianna Ucria.** Or.: 16,30; 18,30; 20,30; 22,30.

ETOILE v. Buozzi ang. v. Roma, tel. 530.353. **Il paziente inglese.** Or.: 15,55; [redacted]22.

FARO via Po 30, tel. 817.33.23. **Guerre stellari.** Or.: 15; 17,30; 19,55; 22,30.

FIAMMA c.so Trapani 57, tel. 386.20.57. **Fargo.** Or.: 14,50; 16,45; 18,40; 20,35; 22,30.

IDEAL c. Beccaria 4, tel. 521.4316. **Mars Attacks!** Or.: 15,45; 18; 20,15; 22,30.

KING via Po 21, tel. 812.5996. **Shine.** Or.: 14,30; 16,30; 18,30; 20,30; 22,30.

KONG via Santa Teresa 5, [redacted] 534.614. **Il prigioniero del Caucaso.** Or.: 16,30; 18,30; 20,30; 22,30.

LILLIPUT via XX Settembre 15 bis, tel. 537.100. **Bus in viaggio.** Or.: 15,30; 17,50; 20,10; 22,30.

[redacted] Galleria San Federico, tel. 541.283. **Jerry Maguire.** Or.: 14,40; 17,20; 20; 22,40.

[redacted] via Montebello 8, telef. [redacted].10.48. **Le mani forti.** Or.: 16,30; 18,30. Ingr. 11.000, Aiace 9000. Inaugurazione: G. Albertazzi legge **Cabiria.**

NAZIONALE 1 v. Pomba 7, tel. 812.4173. **Il ciclone.** Or. 15,45; 18; 20,15; 22,30.

NAZIONALE 2 v. Pomba 7, tel. 812.4173. [redacted]. Or.: 15,45; 18,10; 20,25; 22,35.

OLIMPIA 1 via Arsenale 31, tel. 532.448. **Il senso di Smilla per la neve.** Or.: 15,15; 17,40; 20,05; 22,30.

OLIMPIA 2 via Arsenale 31, [redacted] 532.448. **La tregua.** Or.: 15; 17,30; 20; 22,30.

REPOSI via XX Settembre 15, tel. 531.400. **Space Jam** Orario: 14,50; 16,45; 18,40; 20,35; 22,30.

[redacted] Gall. Subalpina, tel. 562.0145. **Il paziente inglese.** Or.: 15,30; 18,30; 21,30.

STUDIO RITZ via Acqui 2, tel. 819.0150. **La tregua.** Or.: 15; 17,30; 20; 22,30.

VITTORIA via Roma 336, tel. 562.1789. **Fiumi mente soli.** Or.: 15,55; 18,10; 20,25; 22,40.

TEATRI

TEATRO REGIO. Ore 15 **Pelléas e** [redacted], dramma lirico di Claude Debussy (turno 5). John Mauceri direttore, regia di Pier'Alli, B. Casoni maestro del coro. Orchestra e coro del Teatro Regio. Con [redacted] Ghiaurov, A.S. Schmidt, [redacted]. Biglietteria ore 13-18,30, [redacted] 8815.241/242.

AUDITORIUM RAI p. Rossaro. Domenica musica 1996-97 ore 10,30 8° **Concerto.** Gruppi [redacted] camera dell'Orchestra sinfonica nazionale della Rai. Archi dell'Orchestra nazionale della Rai. Musiche di Respighi, Sostakovic, Mendelssohn Bartholdy. Poltrona L. 20.000, galleria L. 12.000. Informazioni tel. 810.4653/810.4961.

COLOSSEO v. Mad. Cristina 71, tel. 669.8034. Il 9 e 10 aprile ore 21 Renzo Arbore e l'Orchestra Italiana in concerto. Informazioni e prevendita Cassa teatro 10-13; 15-19. Tel. [redacted].

Nulla educa alla democrazia più dell'esercizio della democrazia.

Norberto Bobbio
Verso la Seconda Repubblica
«Documenti [redacted] testimonianze» 3
pp. XVIII-206, L. 25.000

I LIBRI DE LA [redacted]

Gli abbonati a «La Stampa» hanno diritto a uno sconto [redacted] 20% acquistando il volume presso il Salone di via Roma 80 a Torino o richiedendolo contrassegno all'Editrice La Stampa, Ufficio «Edizioni librarie», via Marenco 32, 10126 Torino (fax 011-6568.933)

I VOLUMI DE «LA STAMPA», DISTRIBUITI [redacted] RCS LIBRI E GRANDI OPERE, [redacted] NELLE MIGLIORI [redacted]

LA STAMPA & PUBLIKOMPASS
PUBBLICITA' CHE VALE

San Damiano: gli astigiani si impongono 20-0 sugli svizzeri

Tubosider, re di Coppa

Mercoledì la grande festa scudetto

SAN DAMIANO. Tubosider superstar: i campioni d'Italia hanno disputato ieri nel bocciodromo di San Damiano la prima partita di Coppa Europa, stracciando con il punteggio di 20-0 gli svizzeri dell'Association Boule Yverdon les Bains.

La squadra del Cantone Vaud (vicino a Ginevra) è stata facile preda degli astigiani. Losano-Vottero, coppia ormai solida e collaudata, hanno aperto la lunga serie di vittorie imponendosi su Di Girolamo-Calella per 12-1. Nella terna Camelli-Avetta-Scassa hanno passeggiato siglando il successo il punteggio di 13-0; non è stata più impegnativa no la staffetta che ha visto protagonisti Pastre e Bonino.

E, la squadra del cuore in vantaggio per 6-0, molti tifosi, forse un po' delusi dalla mancanza di quella tensione che ha caratterizzato tutto il campionato di serie A, hanno preferito guardare alla televisione, nell'atrio del club San Damiano, l'arrivo della Milano-Sanremo. Poi, però, sono tornati sugli spalti a tifare Tubosider, sognando la Coppa.

Gli azzurri non li hanno delusi: Losano e Mandola sono aggiudicati il tiro di precisione, (rispettivamente il punteggio di 53-36 e 39-24) e Bonino la prova della navetta (37/46). Nell'individuale Mandola ha dominato 11-4 e Pastre 12-8; Avetta e Vottero hanno poi chiuso la giornata vincendo il Pto (con il punteggio di 28-26 il primo e di 24-18 il secondo).

Pietro Camelli (da sinistra), Giuseppe Paletto, Fabio Mandola e Walter Bonino, giocatori della Torretta Tubosider

Commenta Mino Vottero, uno dei giocatori protagonisti della vittoria in campionato: «La partita contro gli svizzeri non ci ha impegnato molto ma è stata utile come allenamento mentale. Dopo il campionato ci siamo rilassati un po'. Il nostro obiettivo ora è la Coppa. Non lo nego. Conquistato lo scudetto, è un che ci manca e sono convinto che sia alla nostra portata».

La Tubosider osserverà una settimana riposo. Andrà il 5 aprile in trasferta in Svizzera. Se la Tubosider passerà il turno affronterà poi in semifinale i francesi dell'Aix les Bains oppure i croati del Bocarski Klub Zrinjevac.

Intanto, la società astigiana ha organizzato, per mercoledì sera, la festa dello scudetto: giocatori, dirigenti e tifosi degli azzurri e San Damiano (le prenotazioni si raccolgono alla bocciofila, telefono 98.25.95).

Daniela Cotto

Gara internazionale dalle 14 sul campo Winner

I campioni del kart in pista oggi a Nizza

Appuntamento alla pista Winner di Nizza per gli appassionati kart: oggi si disputa infatti la prima prova del trofeo «Sesto autoveicoli». La gara ha carattere internazionale è valida per il campionato interregionale del Piemonte, Liguria e Valle d'Aosta. Sono attesi un centinaio di piloti, con una nutrita rappresentanza francese. Durante la competizione si terrà anche una dimostrazione di uso dei kart parte dei portatori di handicap.

Il programma. Ieri si sono svolte le prove libere ufficiali; mentre stamattina dalle 9 alle 11 si disputano le qualificazioni per definire la griglia di partenza. Dalle 14 comincerà la competizione vera e propria con le finali delle varie categorie: 50 baby, 60 minikart, 100, 125, seniores e 125 Europa, che inaugura proprio sulla pista Winner la stagione '97. I kart percorreranno una quindicina di giri. L'ingresso costa 10 mila.

La manifestazione, giunta alla terza edizione, proseguirà sempre alla pista Winner 31 marzo (giorno di Pasquetta) si concluderà l'11 maggio, con la premiazione finale. La classifica generale avrà sommando i punteggi ottenuti nelle prove (tre prefinali e tre finali), scartando i due peggiori risultati.

Gli astigiani. Sono dieci i piloti astigiani che prenderanno parte alla gara: Luca Tassisto di Nizza Monferrato (classe internazionale), Roberto Signetti di Calamandrana (100 junior), Alessandro Bosca di Santo Stefano Belbo (50 baby), Luca Caracciolo Asti (100 nazionale), Alberto Scaglione di Canelli (100 junior), Gabriele Beccuti di Alfiano Natta (100 nazionale), Damiano Chiesa Moncalvo (100 nazionale), Domenico Laudani di Settime (100 nazionale), Alex Valle di Monale (100 nazionale) e Riccardo Rabellino di Santo Stefano Belbo (60 minikart). «I nostri corridori sono i favoriti nelle loro classi. Tra i più promettenti c'è il canellese Alberto Scaglione», afferma l'organizzatore Mauro Bongiovanni.

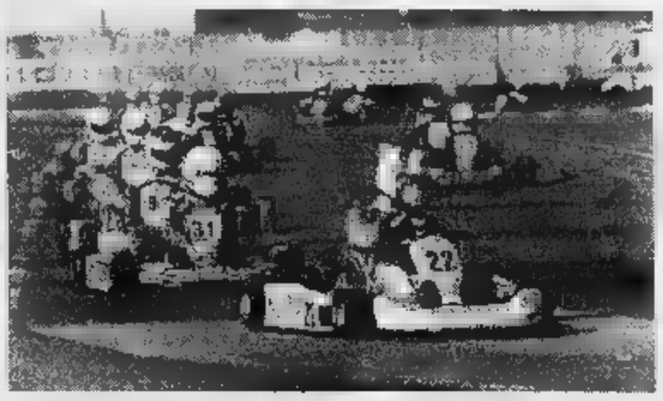

Sulla pista Winner di Nizza si daranno battaglia alcuni dei migliori piloti d'Europa

Riconoscimento alla Winner. Intanto la settimana scorsa, nel corso dell'assemblea dell'Associazione nazionale corridori automobilisti italiani (Ancai), il titolare della pista nissimo Massimo Wiser stato premiato per l'impegno profuso nella diffusione del karting.

«E' un riconoscimento che ci ha fatto un enorme piacere - afferma Bongiovanni - abbiamo ormai un ruolo sportivo nazionale di una certa importanza. Nel prossimo futuro potremmo anche allargare la nostra attività, organizzando delle scuole-guida sportive». **[e. a.]**

Serie B1: astigiani rinfrancati contro i padroni di casa, terzi

Voluntas chiede al Crema un'altra carta salvezza

ASTI. La Voluntas posticipa oggi pomeriggio, alle 17,30, a Crema, contro il Reima Samgas, la partita della diciannovesima giornata del campionato B1. Un match difficile per la formazione astigiana che, dopo il convincente successo contro il Mantova, è tornata a sperare nella salvezza.

Gli avversari. Il Crema, formazione retrocessa lo scorso anno dalla A2, si trova attualmente al terzo posto in classifica in compagnia del Cus Torino e del 2 Castelli Bustaffa. Nell'ultimo turno è stata sconfitta per 3-0 dall'Olimpia Sov Bergamo, leader del girone, da è staccata di sei punti. L'allenatore del Crema Giampiero Fasce schiera per quattro sesti la formazione dello scorso anno con: Verderio in palleggio, Rota opposto, Bonori e Viganò ali, Sala e Milinazzo centrali. All'andata i lombardi si imposero per 3-0 ad Asti in 48 minuti, concedendo alla Voluntas solo 12 punti. Nell'occasione gli astigiani erano però privi Oria e Oddo infortunati.

La formazione. Oggi l'allenatore argentino della Voluntas Fernando Guglielmo dovrebbe poter disporre di tutti i sette elementi dell'organico, anche se in settimana l'attaccante Spinelli è stato bloccato da problemi alla schiena. Dovrebbe pertanto scendre in campo il sestetto composto da: Rabezzana in regia, Oria opposto, Cassandrin e Albin centrali, Oddo e Spinelli ali. In panchina Margiotta pronto per ogni evenienza.

Il parere. «Il pronostico per la partita odierna - dichiara il presidente della Voluntas Mauro Venturini - ci è avverso. Ma sicuro che i ragazzi non lasceranno nulla di intentato per il risultato a sorpresa. Ai fini della salvezza, oltre alla tabella di punti che ci siamo prefissati, sarebbe importante cogliere una vittoria non programmata».

Dopo la partita odierna la B1 osserverà un turno riposo in occasione della Pasqua. Il campionato riprenderà sabato 5 aprile con Voluntas che riceve, alle 21, al Giobert, il Verona, formazione di centro classifica.

Classifica. Olimpia Bg punti 32; Mezzolombardo Tn 30; Crema, Cus Torino e Bustaffa Mn 26; Verona e Concorezzo 20; Mantova 16; Caronno 14; Rimo Al 12; Romagnano 10; Voluntas ed Excelsior Bg 8; Mondovì 4. **[ca. l.]**

Biemmedue è ancora ok

Sconfitto 3 a 0 il Voghera dopo una partita combattuta

ASTI. Vittoria facile, nonostante netto risultato, per la Biemmedue: i al palazzetto i ragazzi di Gulinelli hanno regolato un 3-0 la cenerentola del campionato, il Voghera. Questi i parziali: 15-11 (dopo 18 minuti), 15-6 (30'), 15-13 (27').

Con questo successo gli astigiani continuano loro lunga serie positiva che li ha portati da soli in testa alla graduatoria di B2. Non è stata una bella partita: la Biemmedue è scesa in campo forse troppo convinta delle proprie possibilità, i lombardi non si sentiti per nulla intimoriti fronte ai capoclassifica.

Nella prima frazione, addirittura, il Voghera si è portato in vantaggio per 11-6: quel punto è venuta fuori la classe dei ragazzi di Gulinelli che hanno infilato 9 punti consecutivi aggiudicandosi set. Biemmedue sempre in vantaggio nella seconda frazione, caratterizzata da molti cambia palla. Combattutto l'ultimo set: prima 7 pari, poi 13-7 infine 15-13.

Questo il sestetto in campo: Casalone, Rolando, Cavallo, Glinac, Costa e Becchio. Gulinelli ha anche utilizzato Giannitrapani, e i giovani Simeon, Aiello Conti. Tra i migliori, Becchio (8 punti e 7 cambi palla) e Glinac (6 punti, cambi palla). **[ca. l.]**

HOCKEY

La squadra aleramica in campo oggi alle 15

La Moncalvese gioca in casa con i veneti del Villafranca

MONCALVO. Turno casalingo per la Moncalvese di hockey su prato nella quarta giornata di andata del campionato italiano di serie A2.

Oggi l'undici aleramico ospita Villafranca di Verona, sul sintetico del centro sportivo «La Valletta». Il fischio d'inizio è alle 15.

La squadra veneta, attualmente penultima in classifica, dovrebbe impensierire più di tanto gli astigiani, allenati da Andrei Mysliwiec. Gli atleti della Moncalvese sono in buona forma. Nell'ultima gara di campionato hanno dimostrato di avere le carte in regola per disputare una stagione agonistica più che dignitosa, contraddistinta posizioni di classifica medio-alte: gli aleramici si erano imposti sul difficile campo del Liguria Savona.

Questa la rosa, oggi, a disposizione dell'allenatore: Davide Barolo, Massimo Rampone, Nae Manis Sharma, Diego Musumeci, Stefano Pradissito, Marco Aramini, Giuliano e Roberto Mureddu, Andrei Mysliwiec, Luca Renesto, Andrea Debernardi, Manuel Tappa, Jasnuz Mical, Fausto Nosenzo, Sergio Cenedella.

Classifica: H.C. Torino, Cus Padova e H.C. Mori 7 punti; Villar Perosa Hockey Bra 6; Moncalvese 4; Team Brescia 3; Cus Genova H.C. Villafranca 1; H.C. Liguria 0.

Campionato allievi. Sempre, oggi, sul campo Cernusco (Milano) è in programma un torneo di preparazione per i campionati giovanili di hockey prato. La Moncalvese vi partecipa con la formazione degli allievi laureatasi, nel mese di febbraio, campione regionale indoor. Lo stesso titolo stato vinto anche dalla compagine femminile. Entrambe le squadre sono allenate da Piero Amelio. **[bru. m.]**

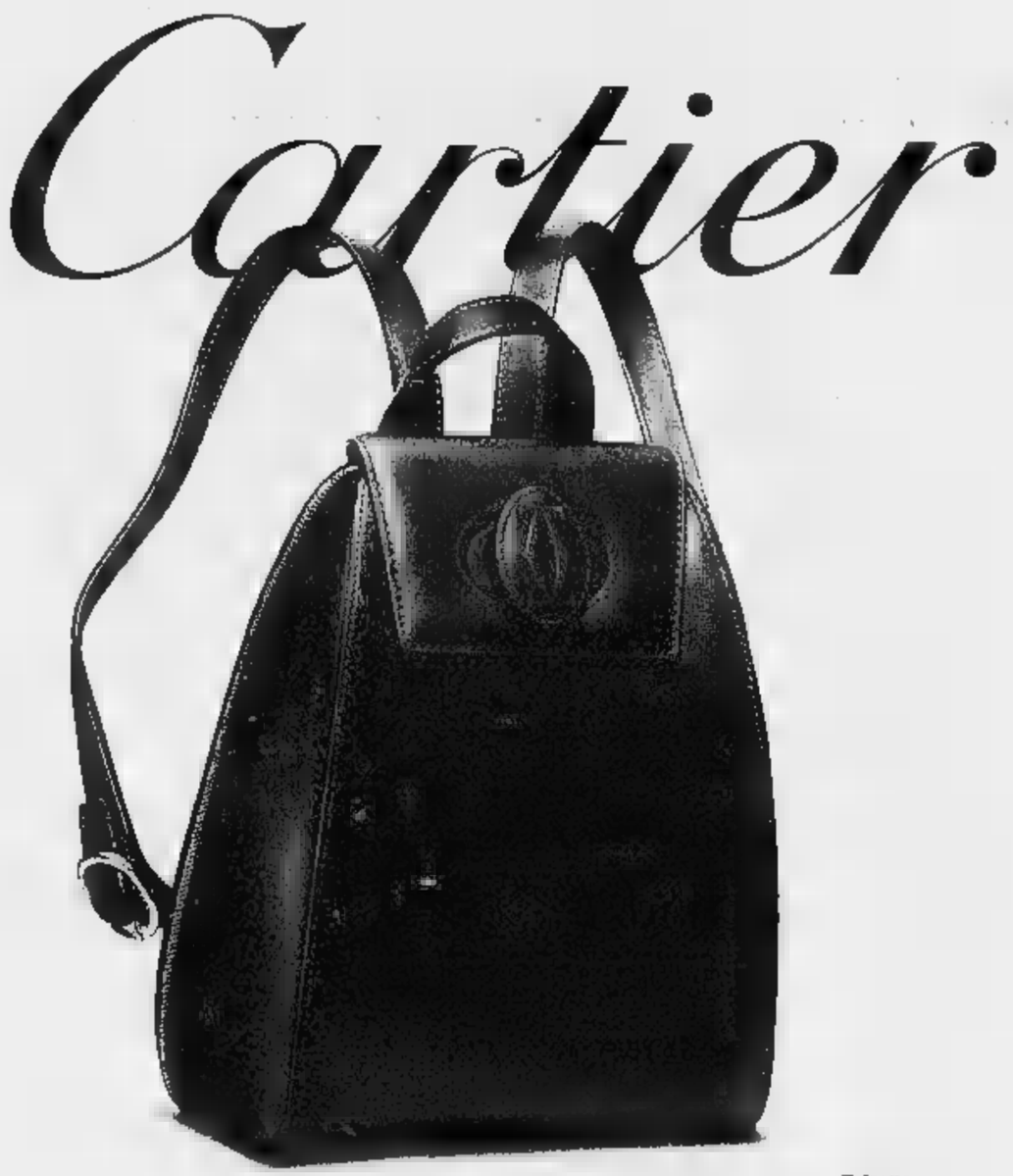

Zainetto
pelle pieno fiore
lavorata a mano

150 ANS D'HISTOIRE ET BEAUCOUP D'AMOUR

GIOIELLERIA OLIVERO Asti : Piazza San Secondo, 8

1996 per uscire Stampa in CD-ROM.

tutto LA STAMPA Compact

per informazioni NUMERO VERDE 1678 - 02005

Calcio D: dopo il deludente 0-0 con la Sestrese, nuova prova d'appello in Liguria

Asti, un'altra sfida ad alta tensione

A Savona in forse Nastasi e Aldo Porrino

CAMPO CENTRALE

QUEL RIGORE PARATO

ASTI. «Dobbiamo scordarci il passato. La partita dell'andata non fa più testo. Oggi l'1-0 con cui abbiamo battuto il Savona al Comunale non conta assolutamente nulla. Potrei commettere ad esempio [redacted] errore e far perdere la partita alla mia squadra. Ogni gara fa storia a sé». E' pragmatico Renato Biasi. Il «portierone» biancorosso è [redacted] che bada al sodo. E' convinto che l'Asti possa ancora salvarsi, [redacted] lottando con il coltello fra i denti, partita dopo partita. Quindi che valore può [redacted] oggi il rigore parato a novembre a Patric Panucci? Biasi rispetta gli avversari, a partire dallo [redacted] Panucci, figlio di Victor, lo «zingaro del gol» e fratello di Cristian, che milita nel Real Madrid di Fabio Capello: «E' [redacted] buon giocatore, ma sia lui sia i suoi compagni [redacted] sono degli extraterrestri, anche perché giocano nella [redacted] stra stessa categoria, non [redacted] serie A».

E Biasi la [redacted] serie l'ha toccato con mano, anche [redacted] per pochi minuti, con il Torino. Da tre anni a questa parte, [redacted] quando è tornato ad Asti per difendere i pali della squadra della [redacted] città, è sempre stato tra i migliori. E' infatti uno dei pochi giocatori astigiani ad avere un mercato: la Sanremese, che è terza in classifica, farebbe carte false per averlo, e così il Pavia di C2 dove ha lasciato ottimi ricordi. Ma lui [redacted] intenzione di lasciare l'Asti, pur essendo proprietario del suo cartellino. Gli piacerebbe giocare [redacted] paio di stagioni e poi dedicarsi all'attività di allenatore, il [redacted] futuro prossimo. Intanto la [redacted] concentrazione è tutta indirizzata al campionato, [redacted] queste ultimi sei incontri. Anche se in questa categoria i calciatori li chiamano dilettanti, Biasi è rimasto un professionista nell'animo. Giovedì, nella partitella d'allenamento [redacted] la juniores, giocava [redacted] la stessa attenzione che presterà oggi alle incursioni dell'attaccante savonese Codice.

«E' un incontro difficile, inutile nasconderlo - prosegue -. I nostri avversari non ci regaleranno nulla, anche perché vorranno riscattare la sconfitta di domenica con la Fossanese. Noi invece dobbiamo pensare solo a noi stessi: cosa fanno gli altri non ci deve interessare. L'importante sarà avere quattro squadre alle nostre spalle [redacted] 4 maggio, dopo l'ultima giornata». **[e. a.]**

ASTI. Un altro ostacolo ligure sul cammino dell'Asti. Dopo lo 0-0 con la Sestrese, i galletti affrontano [redacted] trasferta il Savona. Una «classica» in cui la formazione [redacted] Francesco Caviglia vorrà riscattare la deludente prestazione di domenica scorsa con la compagine genovese (l'incontro [redacted] terminato 0-0). E' l'ultima partita prima della sosta pasquale. Alla ripresa del campionato l'Asti sarà nuovamente impegnato in trasferta contro il Moncalieri, diretto concorrente per la salvezza.

Assenze e rientri. Due sono i giocatori in dubbio nelle file astigiane: Aldo Porrino e Davide Nastasi. Il primo [redacted] reduce da un'influenza, che l'aveva già costretto a saltare [redacted] sfida con la Sestrese. Il centrocampista ha ripreso ad allenarsi soltanto venerdì. Nastasi soffre invece di una fastidiosa pubalgia che [redacted] limita il rendimento in campo. In settimana si è preparato [redacted] parte insieme a Mirko Gamba, che oggi dovrebbe essere tra i sedici convocati. Rientra invece a centrocampo Marco Bucciol, che ha scontato la giornata di squalifica. Assenze importanti nelle file del Savona, che non potrà contare sugli squalificati Di Capita e Cappanera.

L'1-0 dell'andata. Con i liguri l'Asti ha disputato sicuramente la migliore gara dell'anno. Al Comunale i galletti si sono imposti per 1-0 contro una compagine che in quel momento contendeva ancora il primo posto al Viareggio. Il gol della vittoria fu firmato da Rino Restivo, di testa su imbeccata di Falzone. Poi ci pensò Biasi con parate miracolose [redacted] un rigore neutralizzato [redacted] Patric Panucci a difendere il risultato. Quella partita [redacted] anche ricordata per l'esordio [redacted] Cristian Cugusi: il giocatore [redacted] presentò al pubblico [redacted] astigiano con una prestazione-super. Purtroppo per l'Asti non è più riuscito a ripetersi sui medesimi livelli.

Anche il Savona non ha saputo mantenere le attese della vigilia, che lo davano favorito insieme a Viareggio e Sanremese. Attualmente è quarto con 44 punti, fuori dai giochi per la promozione. Domenica ha perso 2-1 con la Fossanese, aiutando involontariamente una delle avversarie dell'Asti nella lotta per non retrocedere.

Davide Nastasi (a sinistra) è alle prese [redacted] una pubalgia. **Aldo Porrino** deve smaltire i postumi [redacted] un'influenza

Dodicesima [redacted] ritorno (ore 15): Savona-Asti; Aglianese-Barberino; Chatillon-Camaiore; Viareggio-Castelnuovo; Sanremese-Cecina; Poggibonsi-Colligiana; Pinerolo-Fossanese; Pietrasanta-Imperia; Sestrese-Moncalieri.

Classifica: Viareggio 60 punti; Castelnuovo 57; Sanremese 51; Savona 44; Pietrasanta 43; Aglianese, Colligiana 41; Poggibonsi 37; Pinerolo 36; Imperia 34; Chatillon, Barberino 32; Fossanese 30; Camaiore 29; Cecina, Asti 28; Sestrese 27; Moncalieri 25.

Marcatori: Micchi (Castelnuovo), Falzone (Asti) 14 reti.

Enzo Armando

Il referendum verso l'epilogo

«Golden boys» ultima settimana

DOMENICA 23 MARZO 1997

Golden boys

VOTATE I GIOVANI CALCIATORI

SOCIETA'

Primi calci ....

Pulcini ....

Esordienti ....

Giovanissimi ....

Allievi ....

Juniores ....

Consegnare o spedire a La Stampa, via De Gasperi, 2 - Asti

Ultima settimana di gioco con il referendum «Golden boys»: i tagliandi continuano ad arrivare numerosi. Si è già superata [redacted] la quota dei 12.500. L'ultima scheda uscirà domenica 30 marzo e il sabato successivo, 5 aprile, verrà pubblicata la classifica definitiva delle varie categorie. In palio targhe ricordo.

I coupon con i voti (non valgono le fotocopie) si possono consegnare a «La Stampa» di Asti in via De Gasperi 2 (orario 11-19, domenica esclusa), [redacted] spedire allo stesso indirizzo (nella stessa busta possono essere inseriti più tagliandi) entro giovedì [redacted] aprile. Ricordiamo di specificare sempre nome e cognome del giocatore e di indicare con esattezza la categoria in cui milita.

Si possono votare solo atleti appartenenti a società di Asti [redacted] provincia. **[r. s.]**

CALCIO PR[redacted]

Affidato a Nicola Chiarla, 41 anni, il compito di salvare la squadra gialloblù

Don Bosco a Nichelino con il nuovo mister

Sandamianferrere cerca il gol in casa con il Sarezzano

ALTRI GARE

CALCIO [redacted] CATEGORIA Girone N (9ª [redacted] ritorno, ore 16): Castelnuovo-Alplast; Junior Canelli-Calliano; Favari-Castagnole Lanze; Ceresole-Castelnovese; Isola-Poirinese; Nuova Villanova-Montatese; Koala-San Giorgio. Classifica: Nuova Villanova [redacted] punti; Poirinese 44; Favari 39; Ceresole 38; Calliano 36; Junior Canelli 33; Isola, Castagnole Lanze 26; San Giorgio Chieri 22; Montatese 20; Castelnuovo Don Bo[redacted] 19; Castelnovese 14; Alplast, Koala 13. Girone O: Ronzonese-Moncalvese. Gli aleramici sono secondi con 43 punti, alle spalle del Frassineto.

TERZA CATEGORIA. Ottava [redacted] ritorno (ore 16): Baldichieri-Napoli Club; Junior Serravalle-Vinchio; Celle-Montemagno; Giraudi-Calamandrana; Mombercelli-Pro Villafranca; Refrancorese-Bubbio; Stabile-Nicese; Mazzola-Cerro Tanaro.

Classifica: Mombercelli 53 punti; Nicese 50; Refrancore 48; Mazzola 40; Junior Serravalle 38; Villafranca 37; Stabile 35; Baldichieri 34; Giraudi, Calamandrana 28; Vinchio 26; Celle 21; Bubbio, Cerro 20; Napoli Club 8; Montemagno 7. Bubbio un punto di penalizzazione.

[redacted] Si svolge oggi nella palestra di Baldichieri il primo torneo di Pasqua [redacted] minivolley. L'organizzazione [redacted] affidata all'Asti Kid [redacted] alla Polisportiva [redacted] Baldichieri. L'inizio della manifestazione è alle 9,30.

[redacted] Terza giornata dei campionati italiani di scacchi. Si gioca al circolo Sempre Uniti di via Palio dalle 14,30. La polisportiva Crat schiera tre squadre «B», «C» e Promozione.

TAMBURELLO. Stasera alle 21, al ristorante «Da Andrea» di Camerano Casasco, saranno presentate le squadre dell'Asticamerano che parteciperanno ai campionati di [redacted] B nazionale, di serie [redacted] interprovinciale [redacted] il settore giovanile.

CALCIO [redacted] CINQUE. Si disputano stasera alla palestra Giobert le finali del campionato di calcio a cinque Pgs. Alle 20,30 si gioca la finale per il terzo [redacted] quarto posto Pulipell-Bar Stazione, mentre alle 21,30 [redacted] in programma la finalissima Palestra Fidia-Vitae. **[e. a.]**

Giornata impegnativa per Don Bosco [redacted] Sandamianferrere, attese a prove contro squadre piazzate meglio in classifica.

Don Bosco. Esordio [redacted] trasferta per il [redacted] mister del Don Bosco Nicola Chiarla, 41 anni. I gialloblu sono impegnati alle 16 con i «cugini» salesiani del Don Bosco [redacted] Nichelino. Il tecnico, che ha sostituito in settimana il dimissionario Gian Franco Delledonne, tenterà di portare in salvo la formazione astigiana.

Passera e compagni sono terz'ultimi con 23 punti a tre lunghezze di distacco dal Nichelino. «A me non piacciono i proclami - dice il nuovo allenatore - ma faremo di tutto per salvarci. Ho a disposizione un buon gruppo e ho visto che c'è voglia di lavorare. I ragazzi devono solo sbloccarsi. Sotto il profilo atletico li ho trovati preparati».

«Ho scelto Chiarla perché è interessato a lanciare i giovani, una politica che abbiamo intenzione di seguire di qui alla fine», afferma il vicepresidente Luigi Grandi. Dalla squadra sono stati allontanati Careglio, Marchisio e Reggio, che si [redacted] giungono ai vari Tortolina, Boggio, Lamattina e Frenna, che avevano lasciato il Don Bo[redacted] nei mesi scorsi: «E' un provvedimento di natura economica e tecnica - spiega Grandi - I loro ruoli sono già coperti. Questa decisione ci consentirà di utilizzare gli elementi della formazione juniores».

Sandamianferrere. Acque più tranquille in [redacted] rossoblu: la formazione di Mario Sesta ospita il Sarezzano. Il Sandamianferrere ha solo il problema del gol: le ultime due gare [redacted] state pareggi [redacted] reti inviolate. Oggi è incerta la presenza degli infortunati Sorba [redacted] Fusco, che potrebbero [redacted] sostituiti da Michele Sesta [redacted] da Novelli.

Classifica: Fulvius 49; Settimo 46; Castellazzo 41; San Carlo 37; [redacted] Mauro 34; Monferra[redacted] 32; Sarezzano, Pro Settimo, Crescentinese, Cambiano 31; Don Bosco Nichelino 30; Sandamianferrere 29; Nichelino 26; Don Bosco 23; Ovada 22; Viguzzolese 17. **[e. a.]**

Fabio Montona, Sandamianferrere

[redacted]

Gli azzurri, già promossi, sono oggi in trasferta [redacted] Cassine

Gran derby Nizza-Rocchetta E il Canelli prepara la festa

Nona giornata di ritorno per il torneo di calcio di Prima categoria.

Nel girone H, al «Tonino Bersano» di **Nizza**, alle 15, c'è [redacted] derby tra giallorossi [redacted] il **Rocchetta Tanaro**. I nicesi di Bruno Rota giocano senza Visca (infortunato), Croce (squalifica) [redacted] Alessandro Berta (indisponibile); i rossoblù di Massimo Tirone faranno [redacted] meno di Lotta (squalificato).

Per i tanarini, a metà classifica, anche un punto andrebbe bene; i nicesi, [redacted] rischio retrocessione, puntano decisamente [redacted] fare bottino pieno. «Faremo la nostra partita» dice Tirone; «Dobbiamo far nostra l'intera posta» replica il presidente del Nizza Roberto Oliva. Una sfida che promette battaglia.

Il **Canelli**, già matematicamente promosso alla categoria superiore, incontra oggi in trasferta [redacted] Cassine; mentre [redacted] azzurri giocano contro gli acquesi senza Luca Fioriello (squalifica) e Vespa (infortunio).

I canellesi puntano al record di 15 vittorie consecutive (sono già a dieci) [redacted] pensano ai festeggiamenti di fine campionato (per l'ultima partita in [redacted] aprile, il derby col Nizza, previste coreografie spettacolari).

L'allenatore Eugenio Pivetta però avverte: «Tenere [redacted] freno la squadra e spiegare che [redacted] un punto d'onore terminare nel migliore dei modi il campionato, è dura». Pivetta parla dell'ascesa inarrestabile degli azzurri. «Già dalle prime partite [redacted] girone di ritorno c'era un Canelli determinato a vincere - spiega -. Io l'ho disposto [redacted] campo, sfruttando le personalità forti di atleti al top della categoria [redacted] forse destinati [redacted] tornei di qualità superiore. Il collettivo - osserva Pivetta - [redacted] è compattato verso una meta comune: vincere ogni avversario».

Gianfranco Gibelli, 56 anni, canellese "verace" sposato [redacted] due figli, impresario edile, dal '95 presidente del Canelli, svela un segreto. «Non abbiamo ancora festeggiato il passaggio alla Promozione. Lo faremo - annuncia - a maggio, con una cena [redacted] piazza». La festa «del grazie azzurro» ricalcherà quella dell'83, quando il Canelli, dopo anni di «purgatorio», tornò per la prima volta nel campionato di Promozione. «Furono serviti 700 pasti - ricorda Gibelli -. Un momento indimenticabile che vogliamo far rivivere».

Il presidente ripercorre la stagione calcistica che sta per concludersi e tira le somme del lavoro fatto: «Tutti hanno lavorato al massimo - assicura -. Senza i miei collaboratori più stretti, dai vicepresidenti, ai dirigenti, dai tecnici, al direttore sportivo, dai preparatori atletici, al massaggiatore ai magazzinieri, il successo del Canelli non avrebbe potuto esserci». Poi, come vuole la «legge del mercato», il ringraziamento agli sponsor. «Partecipare ad [redacted] campionato costa molto - ammette Gibelli -. La Cassa di risparmio [redacted] Asti ci ha aiutato al momento giusto e con le altre aziende che hanno sostenuto la squadra e la società ha contribuito al successo».

Filippo Larganà

PODISMO

Atleti e simpatizzanti hanno invaso il campo scuola di via Gerbi: 23 le squadre partecipanti

Dopo la lunga notte, l'arrivo della «24x1 ora»

Per l'«Azzeccakilometri» si può votare fino a mezzogiorno

La partenza della «24x1 ora» con il sindaco Bianchino come starter: alla staffetta partecipano 558 podisti

ASTI. Si conclude oggi alle 14 la 23ª edizione della «24 [redacted] 1 ora». L'epica staffetta ha preso il via ieri alle 14 dal campo scuola di via Gerbi (starter il sindaco Bianchino) [redacted] due defezioni: all'ultimo momento non [redacted] sono presentate le squadre del Pegaso e del Pollone Trivero Vercelli. La [redacted] è partita con ventitré compagini e 558 podisti, che si sono dati il cambio anche nella notte.

Per il ristoro è stato allestito uno stand dagli «Amici di Valmanera», dove oltre alle bevande, si gustano agnolotti e braciole. Saranno inoltre devolute in beneficenza uova [redacted] Pasqua decorate e torroni della Barbero. Le offerte andranno al Gruppo Pegaso.

Fino a mezzogiorno si può inoltre votare per «L'azzeccakilometri»: l'iniziativa de «La Stampa» ha [redacted] un buon successo. I lettori dovranno indicare sul coupon il numero complessivo di chilometri che, a loro avviso, gli atleti percorreranno durante la manifestazione.

I dieci che si avvicineranno di più alla misura esatta (nel '96 furono percorsi complessivamente 7.618 chilometri ma [redacted] 25 le squadre partecipanti) riceveranno una targa ricordo. **[e. a.]**

C.O.N.I. - F.I.D.A.L. LA STAMPA

Soc. "Vittorio Alfieri" "LA MONFERRINA"

"24x1 Ora"

Trofeo "Banca Vezza d'Alba"

DOMENICA 23 MARZO 1997

Campo Scuola Palazzetto Sport [redacted] Asti

S[redacted] 22/Domenica 23 Marzo 1997

[redacted]ZECCAKILOMETRI

Km complessivi percorsi dagli Atleti di tutte le Squadre:

....

Cognome .... Nome ....

Indirizzo .... Tel. ....

Il presente tagliando dovrà essere imbucato nell'apposito contenitore ospitato all'interno della Filiale di Asti (C.so Alfieri, 351) della Banca di Credito Cooperativo di Vezza d'Alba a partire da Lunedì 17 Marzo e sino alle ore 16 di Venerdì 21 Marzo; ed ancora Sabato 22 Marzo e sino [redacted] ore 12 di Domenica 23 Marzo al Campo Scuola [redacted] Palazzetto dello Sport di [redacted] (area ristoro).

[illegible] BANCA di CREDITO COOPERATIVO di VEZZA D'ALBA [illegible] LA STAMPA [illegible] "24x1 ora" - Trofeo "Banca Vezza" [illegible]

Autonomia di conversazione.
Problema risolto.

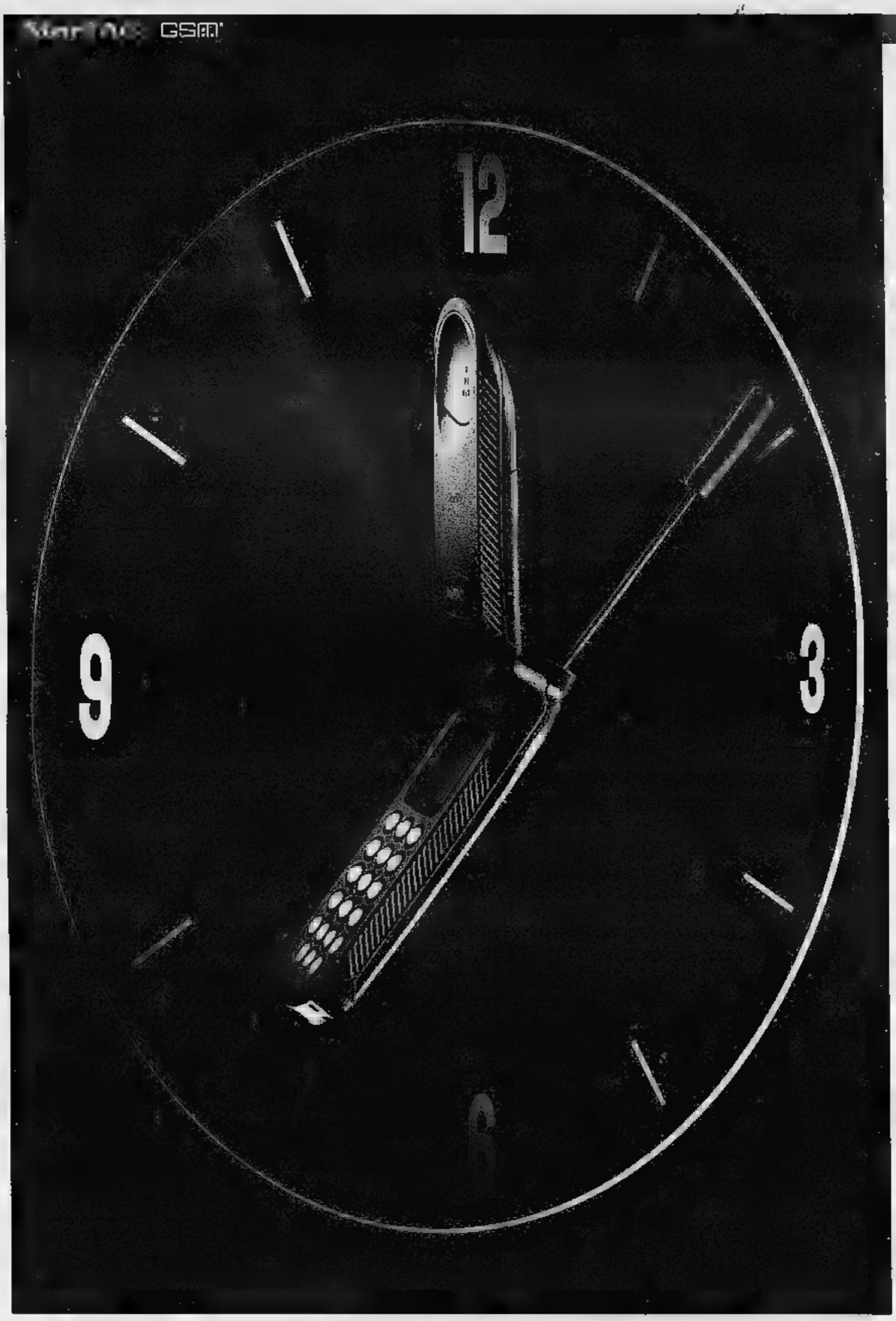

L'autonomia di conversazione è sempre stato un problema. Oggi con l'esclusivo utilizzo della batteria ausiliaria è cosa che appartiene al passato. Questo accessorio d'avanguardia vi consente di cambiare la batteria durante la conversazione.

Così non è più necessario interrompere la chiamata quando si esaurisce la batteria.

Servizio Cortesia Motorola (02) 48448448

MOTOROLA

Quello che non pensavi possibile.™

Ⓜ, Motorola, StarTAC e Vibracall ■ marchi registrati Motorola ■ ©1996.

StarTAC™ in Valle d'Aosta, Piemonte e Liguria è disponibile nei seguenti punti vendita:

VALLE D'AOSTA Aosta: Fontana ★ **PIEMONTE Alessandria:** Vipiana ★ **Alessandria / Casale Monferrato:** Vipiana ★ **Alessandria / Tortona:** Guagnini ★ **Biella / Gaglianico:** Mosca ★ **Cuneo / Boves:** Viale Elio Telefonia ★ **Cuneo / Bra:** Link ★ **Cuneo / Genola:** Expo Ingros ★ **Cuneo / Monticello:** Uni Euro ★ **Novara:** Penati ★ Vipiana ★ **Novara / Domodossola:** Music Service ★ **Torino:** Amante ■ Casella ★ Europhoto ★ Gallenca ★ GBIE ★ Grande Marvin ★ Pedrazzi ★ Spazio Omnitel ★ T.R.S. ★ Teleritz ★ Tucker ★ Videuro ★ **Torino / Cirié:** 2C ★ **Torino / Grugliasco:** Mediaworld c/o Centro Commerciale "Le Gru" ★ Tone & Pulse c/o Centro Commerciale "Le Gru" ★ **Torino / Nole Canavese:** Balbo & Schiaffino ★ **Torino / Rivalta:** Videuro ★ **Torino / Susa:** Ghiotti ★ **Vercelli:** Vipiana ★ **Vercelli / Masserano:** Electronic Market ★ **LIGURIA Genova:** Capriotti Service ★ G.B. Communication ★ Losi & Losi ★ Spazio Omnitel ★ Stylecar ★ **Imperia:** A.T. di Moretti ★ **La Spezia:** Boutique del Telefono ★ **La Spezia / Fornola di Vezzano:** I.L. Elettronica ★ **Savona:** Molinari Radio TV ★ Stereo +

A GAGLIANICO IL CENTRO ABBIGLIAMENTO

Aperti
domenica 23 marzo
9,30 - 12,30 • 15 - 19,30

Erre due Abbigliamento

TI INVITA ALLA SCELTA, QUALITÁ E CONVENIENZA

Domenica 23 marzo siamo aperti per i vostri acquisti pasquali scoprirai le nuove collezioni primavera-estate

TUTTO L'ABBIGLIAMENTO PER UOMO • DONNA • BAMBINO • INTIMO e TELERIA

GAGLIANICO (Biella)
Via Cavour, 38
Statale Biella - Vercelli - Tel. 015/**542377**

Erre due Abbigliamento

Nuova apertura
MONTALTO DORA (Ivrea)
Via Ganio Vecchiolino, 2 - Tel. 0125/**650298**

LA STAMPA

BIELLA
E PROVINCIA

Domenica 23 Marzo 1997

REDAZIONE: VIA DELLA REPUBBLICA; 29. TEL. (015) 26.191 / 355.230. FAX (015) 252.2379

SILVIO LANZ
SL
gioielleria
argenteria
orologeria
Via Italia, 84
13051 Biella
Tel. 015/352712

E Brusnengo: se ci tolgono la presidenza iscriviamo altrove i nostri figli

Marocchini per salvare la media

Masserano ricorre a questa soluzione

BRUSNENGO. [illegible] nuovo riuniti, [illegible] hanno pestato duro i genitori dei ragazzi della media «Giovanni XXIII». Hanno scritto una lettera al provveditore, Guido Vitelli, [illegible] ne hanno spedita una copia alla «Stampa».

Non ci siamo accontentati di pubblicarla nell'apposita rubri[illegible] perchè, nella lettera, c'è [illegible] passaggio quanto [illegible] interes[illegible]: «Ci risulta - scrive il Comitato genitori - che un Comune, per formare una classe prima media, [illegible] riuscito a "sottrarre" [illegible] un Comune vicino un'intera famiglia di cittadini del Marocco, colà residenti da anni e proprietari di un immobile, offrendo loro alloggio».

Una notizia [illegible] nomi, [illegible] davvero ghiotta. Abbiamo così tentato di ricostruire questa curiosa storia, che vede coinvolti almeno altri tre Comuni, oltre a quello che ce l'ha raccontata: Masserano, Castelletto Cervo e Buronzo.

Ma andiamo per ordine. La rivolta (l'ennesima) dei genitori della «Giovanni XXIII» arriva dopo giorni di notizie trapelate sui giornali (compreso il nostro), in cui si parla anche [illegible] «media di Brusnengo [illegible] rischio». Torna in ballo il vecchio problema del[illegible] presidenza, [illegible] potrebbe essere trasferita a Masserano anche se, per la verità, pure la media [illegible] quest'ultimo paese, nel tam-tam delle notizie, è [illegible] [illegible] volta da considerarsi in bilico. Ai genitori di Brusnengo, il «mal comune» non importa. Nella lo[illegible] lettera ricordano tutte le vittorie ottenute davanti al Tar e al Consiglio di Stato [illegible] scrivono, pari pari: «A noi sembra che la stessa "lobby", [illegible] si può defi[illegible] altrimenti, attivissima nel '95, abbia nuovamente fatto capolino con le stesse pretese di allora». E continua il Comitato: «Qualsiasi iniziativa avversa alla nostra scuola è, a nostro parere, a [illegible]ir poco azzardata, [illegible]siderati i disposti di Tar e Consiglio di Stato ed i "parametri" sino ad [illegible] mantenuti».

Quindi l'accenno al caso della famiglia marocchina e il finale, al vetriolo: «Si vuole che Brusnengo per "incrementare" gli alunni, raccolga a questo punto profughi "extracomunitari"? Oppure saremo costretti - e lo faremo - ad iscrivere tutti i nostri figli ad un'altra scuola, per far crollare il cartello indebitamente costruito da chi, evidentemente, ha santi in paradiso?».

Dunque, Brusnengo «avvisa» Masserano: se la presidenza verrà trasferita lì da voi, manderemo I ragazzi in un'altra scuola. Dal canto suo, la media di Masserano è proprio quella che si appresterebbe a iscrivere i tre giovani [illegible] di Ca[illegible]letto Cervo, [illegible] di loro avrebbero dovuto seguire la ter[illegible] sorella, che già frequenta la prima media a Buronzo. Invece il padre ha chiesto il nullaosta per il trasferimento [illegible] Masserano perchè - è la spiegazione ufficiale - per motivi di lavoro la famiglia deve andare ad abitare in quel Comun[illegible]

Il sindaco di Masserano, Pier Carlo Gugliotta, non dà conferme dirette: «Molte famiglie si sono trasferite da noi, perché si trovano bene. Abbiamo fabbriche che lavorano, e anche il paese è bello. La settimana scorsa è arrivata qui una coppia da Milano; altri sono giunti da Biella. Gli alloggi non mancano, [illegible] sono a buon mercato».

A parte il silenzio del sindaco sul caso specifico degli «immigrati» da Castelletto, se davvero fosse andata così non ci sarebbe nulla di male. In tempi recenti, per raggiungere il [illegible] minimo e [illegible]n [illegible] scuola c'è anche chi ha coinvolto i pensionati. E lo stesso sindaco di Oleonengo, [illegible] piccolo cetro [illegible] [illegible] Vercelli, aveva offerto la casa gratis a [illegible] giovane famiglia [illegible] bambini. Ma forse è una delle primissime volte in Italia che si ricorre ad un'intera famiglia di extracomunitari per non far morire una scuola di paese.

Giuseppe Buffa
Enrico De [illegible]

I ragazzi di Brusnengo: in paese c'è tensione per la sorte della scuola media

Pronto il piano dei «tagli»

E domani in Provveditorato si svolgerà l'incontro decisivo

BIELLA. Domani, per le scuole del Biellese, sarà il giorno della resa dei conti: il Provveditorato infatti comunicherà il piano dei «tagli» per la provincia. E' un momento che quasi certamente il provveditore Vitelli non avrebbe voluto vivere, perchè, in situazioni come questa, è impossibile stare al riparo dalle polemiche: qualsiasi decisione si prenda, ci sarà sempre uno scontento.

Il dossier [illegible] probabilmente pronto da alcuni giorni, ma il provveditore e i suoi più diretti collaboratori non hanno mai smesso di sperare che i tanti segnali trasmessi a Roma, al ministro Berlinguer, [illegible] trasformassero in comunicazioni di servizio, con contenuti meno drastici. Detto in altri termini, che gli argomenti sostenuti dall'ambiente scolastico biellese fossero accolti.

Ancora poche ore, dunque, e il lamento sarà unanime. Salvo colpi di scena, che in questo caso è opportuno chiamare miracoli. Il Consiglio scolastico ha insistito [illegible] esempio affinchè l'apparato burocratico del ministero rifacesse i conti: da Roma arriva il diktat di tagliare 17 classi nelle superiori, mentre le cifre della difesa parlano di due classi in più per il prossimo anno scolastico. «Il ministro rifaccia i conti», ha sostenuto Biella, [illegible] la situazione [illegible] è cambiata.

Intanto nei paesi lo sconcerto è grande: il «taglio» delle classi significa impoverire la [illegible]unità, togliere linfa vitale al tessuto sociale. E molte famiglie incominciano a mettere in bilancio il disagio per trasferte nei centri vicini: la sveglia che suona prima, il viaggio più lungo, l'ambiente nuovo, l'inevitabile mugugno che accompagna queste situazioni. **[d. ca.]**

La preside Lidia Fangazio

Secondo colpo dal '94. L'amministratore: «Non c'è più tempo per la produzione»

Rubata la collezione estiva di Escada

Gaglianico, spariti abiti e accessori per 200 milioni

GAGLIANICO. Capi d'abbigliamento firmati, poi borse e scar[illegible] di valore: è il bottino di un furto commesso l'altra notte [illegible] magazzini di Escada, il prestigioso marchio che nel Biellese ha un'importante filiale. Per l'azienda il danno ammonta a 2[illegible] milioni. E' la seconda volta (la prima nel dicembre '94), che l'azienda milanese viene presa di mira dai malviventi, malgrado i sofisticati sistemi d'allarme di cui è dotata.

Neutralizzati gli impianti antifurto collegati [illegible] la Vigilanza notturna, (o forse manomessi in precedenza, gli inquirenti stanno indagando), i banditi sono [illegible] da [illegible] finestra che dà sul retro del capannone. Poi i ladri hanno scelto con cura i capi di maggior pregio, soprattutto abito femminili per cerimonia, gonne, giacche, soprabiti leggeri, maglieria e accessori d'ogni genere: tutti d'alta classe e appartenenti alla linea primavera-estate «Margherita Ley» della Escada, tra le più costose. Il bottino è stato infine caricato su un furgone.

La marce era pronta per essere spedita ai negozi del gruppo commerciale, sparsi in tutto il mondo. A scoprire quanto accaduto nella notte è stato il personale addetto al magazzino, l'altra mattina, alla riapertura dell'attività.

La denuncia è stata fatta ai carabinieri da Stefano Barnini, 34 anni, amministratore delegato della Escada, residente a Milano.

«Al di là della copertura assicurativa - ha dichiarato l'imprenditore -, il danno ha diversi risvolti: si trattava di una linea nuovissima, in vendita nelle prossime settimane. Ci [illegible] il tempo necessario per rimetterlo in produzione».

Il furto lungo la Trossi si registra dopo un [illegible] di calma apparente. A dicembre [illegible] erano verificati diversi furti, di abbigliamento e di Tir carichi di Coca Cola e di prodotti dolciari. Ma in parte il materiale era stato [illegible] recuperato dai carabinieri di Biella, Como ed Erba, a seguito di una brillante operazione. L'inchiesta ha poi portato a 10 richieste di rinvio a giudizio, per lo più esponenti della malavita lombarda. Ora però questo nuovo colpo [illegible] mancherà di alimentare altre polemiche sulla sicurezza della zona, ad alta concentrazione industriale.

L'Uib aveva già chiesto un maggior controllo del territorio da parte delle forze dell'ordine. In quell'occasione il prefetto Marino aveva accolto la richieste, spiegando però che il livello [illegible] attenzione [illegible] già elevato. Inoltre era stato suggerito agli industriali e ai commercianti di dotare le proprie strutture di moderni sistemi di sicurezza.

Franco Piras

La ditta Escada (nella foto il Micheletti) già colpita tre anni fa dal furto di abiti per svariati milioni

COSSATO

In mostra a teatro la piazza del 2000

Da domani, all'ex teatro «Michelettì», si possono ammirare i 15 progetti di sistemazione di piazza del Mercato: [illegible] cominciare da quello che ha vinto [illegible] concorso del Comune, firmato dall'architetto Donatella Meuc[illegible]. Ora il piano potrebbe essere adottato dalla giunta.

Buffa Pag. [illegible]

BIELLA

Domani il «summit» del Club dei sindaci

A palazzo Oropa si riuniscono i sindaci delle città capoluogo di «distretti industriali»: si parlerà del ruolo degli enti locali nel sostegno all'imprenditoria. E nel pomeriggio [illegible] incontrano i rappresentanti dell'associazione dei Comuni «tessili».

Alfisi Pag. 38

Gara di solidarietà per la Casa anziani

L'associazione «Pro Casa di riposo» si mobilita per realizzare in paese una struttura per anziani. L'edificio è pronto, [illegible] bisogna aiutare il Comune ad acquistare l'arredamento. Così è stata lanciata una campagna per la raccolta di fondi: servono cento milioni.

Pag. 39

DISCOTECHE

Si balla fra liscio e ospiti eccellenti

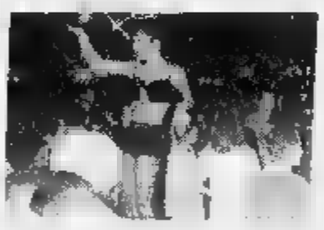

Disco-music, liscio e ospiti eccellenti, nei locali delle due province. Nel Vercellese c'è Simona Ventura, mentre al Jimmy's di Valdengo, a fine settimana, è atteso il Mago Oronzo.

Pag. 43

[illegible]LCIO

Derthona-Biellese Meno sei alla C2?

Oggi i bianconeri sfidano a Tortona la quarta in classifica: [illegible] ostacoli separano la Biellese dal traguardo della promozione in C2, e il match di questo pomeriggio si annuncia come uno dei più impegnativi. Assenti Ariezzo e Petrone, ma rientra Cretaz. Duecento tifosi seguiranno [illegible] squadre in trasferta.

Cornalia Pag. [illegible]

MINOLA

PELLETTERIE

CALZATURE

ABBIGLIAMENTO

BIELLA - Via Italia,7 - Tel. 015 2522484

PRADA MILANO

ETRO Milano

GUCCI

TRUSSARDI

ALBERGO - RISTORANTE
BAR
Hotel Lido
II CATEGORIA * * *
VIVERONE

Informa la gentile clientela che con la primavera ha inizio
La stagione danzante

Augura
"Buone Feste"
e vi attende per il
Pranzo di PASQUA il 30 marzo
pomeriggio danzante con i [illegible]
e il
Pranzo di PASQUETTA il 31 marzo
pomeriggio danzante con ALEX [illegible] e GIORGIO VILLANI

È gradita la prenotazione. Per eventuali altre informazioni contattateci allo 0161 987358 / 987024 - fax 0161 987373
PARCHEGGIO INTERNO PRIVATO.

In mezzo al tipico paesaggio delle nostre montagne
in un ambiente [illegible] ed accogliente il
Ristorante
Biancaneve

augurandovi
"BUONE FESTE"
vi attende per il
Pranzo di Pasqua
e la grande
Merenda di Pasquetta
(gradita la prenotazione)

SAGLIANO MICCA (BI)
Fraz. Casale - Tel. 015 473645

Domani a Palazzo Oropa le città del Centro-Nord discutono di Europa, formazione e politiche di sviluppo

«Vogliamo incontrare [redacted]

Sindaci dei distretti industriali all'attacco

BIELLA. Le strategie di supporto degli enti locali alle industrie saranno al centro domani di un importante incontro dei sindaci delle città capoluogo di distretti industriali. A partire dalle 10, a Palazzo Oropa, si riunirà infatti [redacted] «Club dei sindaci». Nel pomeriggio, invece, si incontreranno i rappresentanti dell'associazione dei Comuni «tessili».

Toccherà [redacted] sindaco di Biella Gianluca Susta e al presidente dell'Uib, Enrico Botto, che guida anche il Club dei distretti industriali, porgere il benvenuto agli ospiti [redacted] introdurre i temi in discussione. «Mentre al di là delle Alpi l'Europa delle Regioni è già una realtà, in Italia stiamo muovendo appena i [redacted]rimi passi - dice Susta -. Tra i nostri obiettivi, come capoluogo laniero, c'è anche quello di poter diventare uno dei terminali degli aiuti [redacted] Ue a sostegno delle politiche [redacted] sviluppo industriale. Politiche che vanno coordinate anche attraverso questi periodici incontri tra amministratori di territori fortemente industrializzati».

Al convegno sarà presente tra gli altri anche l'ideatore del Club dei sindaci, il dinamico primo cittadino di Carpi, Demos Malavasi, che anticipa il tema di domani: «La definizione di una politica programmatica sul ruolo degli enti locali per le strategie industriali di sviluppo, nell'ottica di una scelta federalista. Ci sono questioni importanti da affrontare come le politiche di integrazione europea, i piani di formazione, i progetti di sviluppo territoriale. Ma dobbiamo elaborare anche una politica che valorizzi i distretti industriali come ambiente di sviluppo e quindi terminale di tutta una serie di strategie e di aiuti».

Il Club [redacted] nato in stato embrionale alla fine del '95, ma già [redacted] scorso anno [redacted] diventato operativo. Ha tenuto tre riunioni a Lecco, Pesaro e Prato in concomitanza [redacted] assemblee dei distretti industriali. «Ma [redacted] nel '[redacted] abbiamo lavorato ancora [redacted] carbonari, ora [redacted] giunto il momento di farci sentire - conclude Malavasi -. L'obiettivo di domani [redacted] quindi [redacted] tradurre in un documento le tematiche dell'incontro con il quale andare da Prodi per ottenere aiuti concreti dal governo».

L'altra parte della giornata, dopo una colazione [redacted] Circolo Sociale, sarà occupata dalla riunione delle città che fanno parte dell'Associazione Comuni tessili d'Europa. Un Club più specifico e del quale fanno parte ad esempio Carpi e Prato [redacted] di cui Biella «capitale della lana» fino a ieri era rimasta fuori. Ora si è rimediato e anche Biella ha aderito al cartello: l'ingresso sarà ufficializzato a Lille-Tourcoing il 4 e il 5 aprile nel raduno europeo delle città tessili.

Obiettivo della riunione di domani [redacted] l'individuazione di strategie comuni per mettere in condizioni le città tessili di accedere ai programmi Ue.

Maurizio Alfisi

LA LEGENDA

1 - BIELLA. Abitanti 190 mila, [redacted] mila industrie 43.500 addetti, indirizzo: tessile [redacted] meccanotessile, 6500 miliardi di fatturato.
2 - VALSESIA. Abitanti 40.500, 1435 imprese, 11 mila addetti, indirizzo: rubinetterie, tessile.
[redacted] - [redacted] **CUSIO (No).** Abitanti 15 mila, 757 industrie, 7 mila addetti, indirizzo, rubinetteria.
4 - COMO. Abitanti 528 mila, 11 mila industrie, 101 mila addetti, indirizzo tessile e meccanico.
5 - [redacted] Abitanti 344 mila, 11 mila imprese, 70 mila addetti, indirizzo meccanico, edilizia.
6 - VALLE SERIANA (Bg). Abit. 104 mila, 3400 industrie, 25 mila addetti, ind.: manufatturiero.
7 - [redacted]. Abitanti 212 mila, 6700 imprese, 38 mila addetti, indirizzo: occhialeria
8 - CARPI. Abitanti [redacted] mila, 4700 imprese, 21 mila addetti, indirizzo: maglieria, confezione.
9 - VERSILIA. Abitanti 215 mila, 3100 imprese, [redacted] mila addetti, fatturato 2400 miliardi, indirizzo: lapideo e turismo.
10 - [redacted] Abitanti 310 mila, 16500 imprese, 67 mila addetti, indirizzo: tessile.
11 - [redacted] Abitanti 93 mila, 2800 imprese, 19 mila addetti, indirizzo: abbigliamento, chimica.
12 - PESARO. Abitanti 335 mila, 4 mila imprese, 44 mila addetti, indirizzo: mobili.

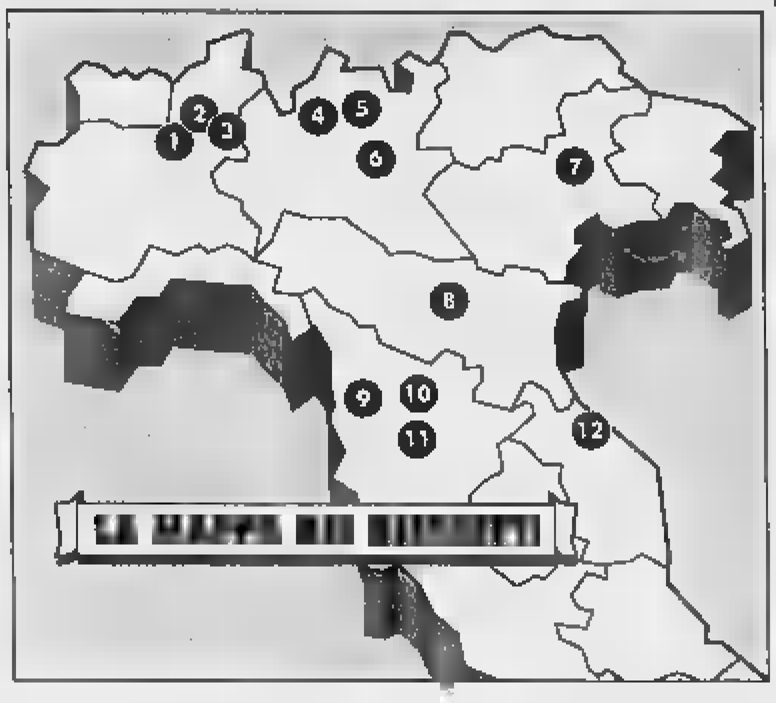

Palazzo Oropa ospiterà domani per la prima volta la riunione dei sindaci delle città del Centro Nord capoluogo di distretti industriali

Dai Comuni [redacted] l'Ue

Botto: «Adesso è indispensabile il sostegno degli enti locali»

BIELLA. Toccherà [redacted] presidente [redacted] dell'Unione industriale biellese, Enrico Botto, che guida anche il club italiano dei distretti industriali, introdurre i lavori a Palazzo Oropa.

Presidente, che cosa dirà ai sindaci?

«Parlerò della necessità di mettere a fuoco strategie comuni per far scattare alleanze transnazionali tra i distretti italiali [redacted] analoghe realtà in Europa. Ormai lo sappiamo, queste sono le indicazioni dell'Unione Europea che finanzia soltanto progetti d'ampio interesse internazionale, che comprendano almeno tre realtà».

Ma siete già riusciti ad avviare stabili contatti con i distretti idustriali al di là delle Alpi?

«Fin dalla creazione del Club dei distretti abbiamo cercato collegamenti in Europa. [redacted] i risultati finora [redacted] stati pari alle attese. I distretti sono diffusi in Germania (abbastanza pochi) [redacted] in Francia (già più numerosi), ma la difficoltà che incontriamo è questa: spesso facciamo fatica a individuare un referente, una figura con cui trattare, iniziare un rapporto di collaborazione».

Quale ruolo vede per i Comuni sedi [redacted] distretti?

«I Comuni e gli enti locali [redacted] ge[redacted] hanno la possibilità di arrivare dove per noi è difficile. Molti [redacted] già legati tra di loro da gemellaggi e si possono quindi realizzare reti transnazionali di centri per [redacted] omogenee. Ritengo quindi che il lo[redacted] ruolo sia importante. Mi spiace soltanto che quest'anno, per la prima riunione del '97 del Club dei sindaci, non siamo [redacted]iti a organizzare parallelamente l'assemblea dei distretti (si potrà svolgere soltanto ad aprile). Avrebbe consentito un confronto immediato. Ma visto che gli obiettivi [redacted] comuni, non mancheranno altre occasioni di verifica».

QUI BIELLA

Benzinai

I distributori di turno quest'oggi in città

Ecco l'elenco dei distributori [redacted] turno oggi: Agip, via Torino 72 e via Pettinengo 36; Erg, via Juvarra 20; Esso, via Ivrea 25 [redacted] Milano 38; Q8, via Rigola 37; Ip, viale Valle d'Aosta; Tamoil, via Pollone; Monteshell, via Trossi 3. [f. p.]

Aids

«In provincia un malato ogni 4 mila abitanti»

In provincia una persona su [redacted] mila è ammalata di Aids: i dati (peraltro già conosciuti) sono stati comunicati ieri all'agenzia Ansa dall'associazione Politrasfusi, secondo la quale il Biellese sarebbe la zona del Piemonte con il maggior numero di casi in rapporto alla popolazione. In tutto, i malati di Aids sarebbero 200. Guida la classifica Torino (1.275), mentre Vercelli è al penultimo posto (88). [f. p.]

[redacted]

Due divieti di fermata nelle vie Coda e Rosmini

Provvedimenti del sindaco sul traffico. Sono stati istituiti due [redacted] divieti di fermata nelle vie Coda [redacted] Rosmini. Inoltre in strada della Rovere il limite di velocità è stato abbassato a 40 chilometri all'ora. [g. co.]

Economia

Obbligazioni «Biver» L'offert[redacted]de venerdì

C'è tempo fino venerdì per sottoscrivere le nuove emissioni di prestito obbligazionario messe sul mercato da Biverbanca. Le cedole [redacted] in tagli da cinque milioni. [g. co.]

Da Firenze a Biella appello di un pentito

«[redacted] mi proteggono [redacted] allora mi [redacted]»

BIELLA. Sostiene di aver contribuito a smantellare una vasta organizzazione criminale e di aver avuto la promessa dal sostituto procuratore Nicola Serianni di [redacted] inserito nel programma di protezione per i pentiti.

Ma adesso denuncia di essere «abbandonato dallo Stato» ed ha minacciato di uccidersi. E' accaduto ieri in un centro della Toscana: protagonista un sedicente «collaboratore di giustizia» che ha rinunciato a suicidarsi solo dopo l'arrivo [redacted] una troupe televisiva del gruppo Cecchi Gori. La sua intervista è stata trasmessa ieri sera dai telegiornali di Telemontecarlo e Canale 10.

L'uomo ha chiesto l'anonimato perché la sua famiglia sarebbe stata minacciata. [redacted] già nei giorni scorsi si sarebbe rivolto agli organi di informazione per denunciare i presunti rischi che starebbe vivendo. Secondo la sua versione, egli avrebbe permesso di arrestare una cinquantina di persone e di smantellare una banda dedita a furti in tutta Italia: in particolare in Piemonte, Lombardia, Veneto e Campania. L'operazione sarebbe avvenuta alla fine di luglio e sarebbe stata appunto coordinata dal sostituto procuratore di Biella, Nicola Serianni.

Lo stesso ha inoltre annunciato di aver già denunciato quattro magistrati e due carabinieri: «Mi hanno usato e poi lasciato solo. Mi avevano pro[redacted]so che avrebbero pensato a mia moglie ed ai miei bambini. Invece si sono serviti di me [redacted] poi mi hanno abbandonato, condannandomi a morte».

L'uomo ha mostrato anche alcuni documenti in cui lo si definisce «collaboratore di giustizia», tra cui un invito [redacted] comparire emesso dalla questura di Varese.

Ma le sue affermazioni non hanno trovato conferme: fonti del servizio [redacted] protezione hanno reso noto che nei suoi confronti non risulta richiesto e tantomeno attivato alcun programma speciale di sorveglianza. [f. p.]

Ieri pomeriggio

[redacted]lpinisti salvati [redacted]

BIELLA. Soccorso alpino e «118» di Borgosesia mobilitati ieri sulle montagne di Oropa per recuperare due escursionisti in difficoltà. E' successo nel primo pomeriggio. I due alpinisti soccorsi sono Enrico Marini, 42 anni, di Cossato e Giuseppe Beltrametti, 43 anni, di Carpignano Sesia, in provincia di Novara. Un guasto tecnico all'elicottero prima e una fitta nebbia poi hanno inizialmente impedito al «118» di levarsi in volo e soltanto in un secondo momento l'elicottero ha potuto decollare.

I due escursionisti erano partiti da Oropa Santuario per raggiungere il rifugio Coda. Meta irraggiungibile per i due a causa delle condizioni climatiche e ambientali: in [redacted] c'è ancora neve e ghiaccio nei crepacci e la nebbia ha fatto il resto. Nel ritorno, sul versante Sud del Monte Mars, Marini e Beltrametti si sono trovati davanti [redacted] un ripido pendio ghiacciato. A questo punto si [redacted] fermati e, con il cellulare, hanno chiesto l'intervento del 118. [f. p.]

[redacted] E [redacted]

Da Sagliano a Bogotá una scuola nata per sfida

FOSSERO rimasti in Italia, Graziella e Camillo Zorio starebbero ora angosciandosi per le scuole che chiudono, l[redacted] eliminate per f[redacted] quadrare i bilanci della pubblica istruzione, e per gli insegnanti che perdono il posto. Se ne sono andati, una quarantina di anni fa, in Colombia e ora devono, invece, far fronte ai problemi urgenti di qualche centinaio di allievi in lista d'attesa, nuove sezioni da aggiungere, nuovi corsi di studio da organizzare, altri insegnanti da assumere. E tutto è incominciato dal nulla.

Bogotà. Un po' Biella la ricorda: l'ombrello come parte dell'abbigliamento perché piove come Dio la manda, le montagne sullo sfondo e le industrie verso il piano. Graziella Ferraro [redacted] Camillo Zorio, sposini novelli, vi approdano negli anni Cinquanta. Sono entrambi di Sagliano Micca, lui è un perito edile, lei è un'insegnante elementare. Camillo trova facilmente lavoro presso un parente che ha uno studio tecnico in Bogotà. Ma per la maestrina Graziella le cose cambiano: non ci [redacted] infatti scuole italiane in Colombia.

Appunto: [redacted] ci sono scuole. Quindi: perché non [redacted] una? Alle numerose famiglie italiane, costrette [redacted] mandare i figli in una scuola locale o farli studiare privatamente, quella giovane coppia biellese parve come un dono mandato dal cielo per risolvere l'annoso problema: lei insegnante appassionata ed energica, lui comunicativo organizzatore, duttile [redacted] grintoso quando serve, il piglio giusto per affrontare la burocrazia.

Si riuniscono in famiglie italiane con figli in età scolare, decidono [redacted] autofinanziarsi per dare il via ad [redacted] scuola italia[redacted]. I sottoscrittori si assumono l'onere delle spese, l'onere dell'organizzazione e amministrazione viene affidato alla giovane coppia biellese.

Arriviamo al [redacted]. E' passato un anno da quando la maestrina Graziella ha lasciato la sua cattedra alle elementari di Valle di Pralungo. Non [redacted] rimasta inoperosa a lungo. Eccola ora salire la cattedra delle nuove elementari italiane [redacted] Bogotà, impegnativamente intitolate a all'italianissimo Leonardo da Vinci.

Si comincia con diciassette, i locali sono in affitto. Graziella si divide [redacted] vari ruoli: [redacted] direttrice didattica, insegnante, segretaria, quando occorre bidella, [redacted] Camillo cura l'amministrazione e i contatti esterni, a fianco del suo lavoro quotidiano presso lo studio tecnico del parente.

Inizi duri, aleatori, l[redacted] ore di lavoro non si contano, non esistono sabati e domeniche. Ma quella pluriclasse di diciassette alunni in due stanze d'affitto si [redacted] evoluta in un complesso scolastico considerato il più importante della Colombia e fra i più prestigiosi dell'America Latina, con i suoi 1280 allievi, 118 insegnanti, 14 mila metri quadrati di superficie con biblioteche, auditorium, laboratori, campi da pallone e da tennis: un'oasi di diffusione della cultura italiana. Immutati - se [redacted] in qualche inezia esteriore - i coniugi Graziella e Camillo Zorio che hanno dato il via e accompagnato il percorso di questa straordinaria avventura culturale: come nei primi anni appassionata ed energica educatrice lei, infaticabile organizzatore e comunicatore lui.

E per Graziella [redacted] Camillo le [redacted] di lavoro continuano a non contarsi. Con sessanta allievi colombiani sono ora in visita a Biella, dalle Ande al Mucrone. Lezioni al Liceo Scientifico, nell'ambito degli scambi culturali e visite al Biellese durante il giorno. Alla sera, nella frizzante frescura di Oropa, tutti con il naso all'aria a vedere la cometa.

Pier F. Gasparetto

[redacted] AL GIORNALE

Spegniamo le luci per vedere [redacted] cometa

Quella del prossimo 5 aprile [redacted] una notte [redacted] tutte le altre. Si manifesteranno infatti le condizioni migliori per osservare la cometa di Hale-Bopp: l'evento astronomico dell'anno. L'osservazione della cometa potrà iniziare intorno alle 21 e terminare alle 23.

«La notte della cometa» rappresenta anche un'occasione per porre [redacted] problema dell'inquinamento luminoso dei centri urbani. La cometa [redacted] Hale-Bopp, infatti, a causa del sovraccarico e della cattiva organizzazione delle illuminazioni pubbliche [redacted] private, in molte città non offrirà lo spettacolo che ci [redacted] attende.

L'inquinamento luminoso è oggi la principale causa di invisibilità della maggior parte dei fenomeni astronomici tanto che il Senato sta discutendo uno specifico disegno [redacted] legge che mira alla sua riduzione e al corrispondente risparmio energetico con l'adozione dimisure tecniche e organizzative.

Legambiente e Unione Astrofili Italiani chiedono perciò ai Comuni, agli enti energetici e ai privati di limitare l'illuminazione nelle città dalla 21 alle 23 del 5 aprile. Chiedono in particolare ai sindaci che l'accensione dell'illuminazione pubblica venga spostata alle 23. Sarà l'occasione per riscoprire la bellezza del cielo notturno e a non perdere il passaggio di quest'importante cometa.

Vittorio Delmotto
Legambiente
Circolo Biellese

Incrocio a rischio sulla statale Trossi

Paiono proprio inutili le richieste fatte all'Anas per rendere meno pericoloso l'incrocio tra la Trossi e le strade per Sandigliano e Candelo. Gli incidenti sono all'ordine del giorno, come dimostra la cronaca. Gli automobilisti avranno le loro responsabilità, ma certo che quel punto della statale andrebbe «ridisegnato».

Lettera firmata, Biella

Scrivere a La Stampa via Repubblica 29, Biella Fax 015/2522379

NUMERI UTILI

[redacted]
Biella: tel. (015) 20.100 - 20.101
Cavaglià: tel. (0161) 966.066
Cossato: tel. (015) 922.123

PRONTO SOCCORSO
[redacted] telefono (015) 350.33.13.

GUARDIA MEDICA
Biella: telefono (015) 20.848/9
Cavaglià: telefono (0161) 96.470
Cossato: telefono (015) 922.801.

PROCURA DELLA [redacted]
Biella: via Marconi 28, tel. (015) 26.396.

COMMISSARIATO P.S.
Biella: via Tripoli 2, telefono (015) 35.99.854.

FERROVIE DELLO STATO
Biella: Stazione di Biella San Paolo, piazza San Paolo, tel. (015) 40.25.52.

AZIENDA DI PROMOZ. TURISTICA
Biella: [redacted] 3. tel. (015) 35.11.28.

AZIENDA TRASPORTI (ATAP)
Biella: Direzione e Biglietteria: viale Ma[redacted]ttè 40, telefono (015) 84.88.411.

ASCOM
Biella: piazza Vittorio Veneto 14, tel. (015) 35.50.41.

[redacted]E DI TU[redacted]
A **Biella:** *Farmacia dr. Azzario*, via San Filippo 2, telefono (015) 22.082. Orario: dalle 9 alle 12,30 e dalle 15 alle 19,30 compresi i giorni festivi. Nelle altre ore la farmacia apre su presentazione di ricetta urgente.

Per gli altri Comuni della provincia, le farmacie svolgono anche la reperibilità notturna, su chiamata, dietro presentazione di ricetta medica urgente.

Pavignano: *Dr. Dondoglio*, via Ogliaro 16, tel. 56.13.40.
Viverone: *Dr. Clerico Ruffino*, via Provinciale 76, tel. 98.70.19.
Occhieppo Superiore: *Dr. Belluzzi Franchini Anna*, piazza [redacted]. Luigi Maffeo 8/a, telefono (015) 59.01.74.
Cossato: *Dr. Viana*, via Mazzini 60, tel. 935.18.

STATO CIVILE

BIELLA
[redacted] **SPOSERANNO.** Luca Boggio, 28 anni, avvocato, con Monica Gasparini, medico chirurgo.

CANDELO
MORTI. Ines Lacchia, 88 anni, pensionata; Giuseppina Tassotti, 75 anni, pensi[redacted]; Giancarlo Scardini, 51 anni, operaio.

MOTTALCIATA
[redacted] Marino Colaluda, 72 anni, pensionato.

ATTIVITA' AMMINISTRATIVA
Co[redacted]iola. E' convocata per martedì l'assemblea annuale della Pro loco. I membri dell'associazione approveranno il bilancio consuntivo del '96, e parleranno delle iniziative in programma quest'[redacted]. L'appuntamento è alle 20, all'ex asilo.
Pray. La Regione ha stanziato 220 milioni per l'Associazione handicappati Valsessera, che sta costruendo una comunità per disabili in regione Masseranga, a Portula. Centodieci milioni sono a fondo perduto, mentre la metà del finanziamento dovrà essere restituita in cinque anni (a tasso [redacted] d'interessi). Il centro per handicappati si chiamerà «L'albero».
Strona. Nuovo [redacted]sore dei conti, in Comune: è Maura Campiglio, nominata su proposta della maggioranza consiliare. La delibera è stata approvata all'unanimità. [r. mo.]

[redacted] GHIRARDELLI
BIELLA CHIAVAZZA - Via Milano, 42 - Tel. 015 [redacted]
Pavimenti
Interni ed esterni
Rivestimenti
Ba[redacted]ni e cucine
VENDITA PROMOZIONALE con SCONTI dal 30 al 60%
Arredo bagno
Sanitari • Rubinetti
Posa in opera

Ex Mercato, in mostra i progetti

Cossato «svela» la nuova piazza

COSSATO. Va in mostra la futura piazza Mercato: da domani e fino al 25 aprile nel teatro comunale saranno esposti i progetti di sistemazione del «cuore» della città. Li hanno realizzati 15 architetti su invito del sindaco Sergio Scaramal. Il concorso è stato vinto da Donatella Meucci, fiorentina, premiata l'altro pomeriggio all'ex «Micheletti». La professionista, secondo l'assessore all'Urbanistica Stefania Dolcino, ha ridisegnato in modo magistrale la piazza Mercato del Duemila: il progetto potrebbe essere adottato (e realizzato) dalla giunta.

«Il bando di concorso, del '94, non prevede questa ipotesi - dice Dolcino -, ma nulla vieta che il piano dell'architetto Meucci venga in pratica: è bellissimo e risponde alle esigenze della città. Fa della piazza uno spazio che tutti possono usare». Oggi l'area dell'ex mercato coperto è poco più di un posteggio sul quale si affacciano l'ex teatro «Micheletti» (appena restaurato) e le scuole. L'architetto di Vercelli ha tenuto conto dei due edifici, ha creato sulla carta una piazza pedonale e adatta a vari tipi di manifestazioni. Stefania Dolcino la descrive con una metafora: «Una *hall* a cielo aperto per il teatro, e uno splendido "cortile" per i ragazzi delle scuole».

Nel progetto bisognava decidere il destino dell'ex mercato coperto. Donatella Meucci ha proposto di ricavarne un nuovo edificio. L'assessore lo descrive: «Al pianterreno c'è una galleria commerciale che collega la piazza con il palazzo delle Poste. I negozi previsti sono sei. Ai piani superiori ci sono uffici e appartamenti». Secondo Stefania Dolcino anche questa idea è ottima, perché farà della zona «il vero cuore di Cossato».

E l'isola pedonale? Meucci ha pensato anche a questo, suggerendo alcune modifiche al sistema della viabilità. Ora il progetto si può ammirare in teatro, insieme agli altri 14 che hanno partecipato al concorso, ma solo nei giorni in cui il Comunale è aperto per la stagione di prosa. Si comincia domani (dalle 16 alle 18 e dalle 21,30 alle 22,30). Le altre date sono il 4, l'11, il 17 e il 18 aprile (con gli stessi orari). Il gran finale il 25, festa della Liberazione. Il secondo classificato, fra gli architetti, è Enrico Griffith, seguito al terzo posto da Tullio Toselli. **[g. bu.]**

La progettista Donatella [illegible]

I lavori per la cartografia con i Club di Italia e Francia

Mosso, summit del Cai

L'accordo sulle aree di confine

SANTA MARIA. Un'ultima occhiata ai programmi, agli interventi, un rapido controllo organizzativo e poi via ad accogliere gli ospiti: ieri pomeriggio la sezione del Cai di Mosso ha spalancato idealmente le porte della valle ai 140 delegati liguri, piemontesi e valdostani, riuniti nel Biellese per l'assemblea interregionale. Ma l'interesse sarà tutto per l'incontro di domani, quando i vertici nazionali del Club alpini di Francia e Italia firmeranno un importante accordo di collaborazione. Tra gli ospiti sono infatti attesi il presidente del Club francese André Croibier con il presidente della commissione di escursionismo Guy Thibodot e con il responsabile per le Alpi Marittime Robert Gastalder.

Il Club alpino italiano sarà invece rappresentato dal presidente Roberto De Martin.

I francesi hanno chiesto l'incontro proprio per realizzare una cartografia delle aree di confine. L'iniziativa rientra nel progetto comunitario «Interreg 2», appunto come occasione di sviluppo e collaborazione delle zone confinanti. Il tutto si concretizzerà con la pubblicazione di una serie di cartine in scala 25 mila e di una guida: il progetto s'intitola «Dal mare al lago Lemano».

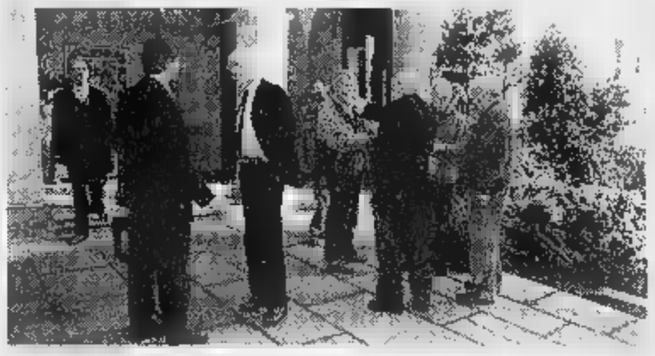

La presenza dei delegati a Mosso Santa Maria è inoltre un omaggio a Quintino Sella, nato a Borgata Sella nel 1827 e fondatore del Club alpino italiano. E la casa natale dello statista è stata inserita nel programma di escursioni organizzato a favore degli accompagnatori dei delegati.

Sono previste anche visite alle più significative testimonianze dell'archeologia industriale della vallata di Mosso, tra cui la «Fabbrica della ruota», tra gli interventi di restauro più importanti realizzati dall'associazione «Dochi» in provincia. **[r. b.]**

Nella foto di Micheletti un gruppo di delegati Cai e la casa del senatore Nicolò Sella che ospita parte degli incontri in programma

IN BREVE

Prelungo

Raid di teppisti in paese In frantumi una vetrina

Vandali in azione l'altra sera in paese: hanno mandato in frantumi la vetrina di un negozio di frutta in via Garibaldi e imbrattato la facciata di un condominio, armati di bombolette spray. Ora sull'accaduto indaga la polizia. **[f. p.]**

Cavaglià

Una nomade minorenne sorpresa mentre rubava

Una nomade minorenne è stata denunciata dai carabinieri per furto. La ragazza è stata sorpresa a rubare all'interno di un appartamento nel centro del paese: si era già impossessata di oggetti d'oro per un valore di circa 2 milioni. **[f. p.]**

Muzzano

La «Festa dei ragazzi» fissata per il 1° aprile

Come ogni anno la Diocesi organizza la «Festa dei ragazzi» e l'appuntamento è fissato per martedì 1 aprile alla Casa dei salesiani, con la partecipazione del vescovo Giustetti. Dopo l'accoglienza in programma alle 10, ci saranno la Messa ed il pranzo al sacco, mentre alle 13,30 inizierà il «Grande gioco». In caso di maltempo l'incontro verrà ospitato nel mercato coperto di Cossato. **[d. sa.]**

Occhieppo

Zona disco nel posteggio davanti al Municipio

Il posteggio permanente di fronte al Municipio è da pochi giorni zona disco per le ore diurne dei giorni lavorativi. L'amministrazione comunale ha deciso in tal modo per consentire la turnazione veloce dei dodici posti auto a beneficio delle numerose attività commerciali che si affacciano sulla piazza. Restano posteggi a tempo illimitato quelli di fronte all'asilo infantile, quelli dietro ed accanto la palestra comunale oltre alla vasta e vicinissima piazza Levis. **[d. sa.]**

Cossato

70 artisti espongono in 170 negozi della città

Gran successo per la Festa di primavera, che si è svolta ieri per le vie del centro: i volontari di otto associazioni hanno distribuito primule ai passanti. L'iniziativa è dell'Ascom. Ora in città prosegue per tutta la settimana la mostra d'arte nelle vetrine di 170 negozi. Espongono artisti cossatesi e biellesi per iniziativa del Comune e della Pro loco. **[g. co.]**

Ponderano, il paese si mobilita per completare la struttura

«Finiremo la casa di riposo»

L'Associazione che coordina gli interventi (è presieduta da Paolo Bracco) vuole raccogliere 100 milioni per acquistare gli arredi. L'aiuto dei gruppi

PONDERANO. L'Associazione pro casa di riposo rinnova l'impegno per realizzare in paese un servizio a favore degli anziani. L'edificio è completato, ma è indispensabile affiancare il Comune per acquistare gli arredi. È allora ecco in cantiere un fitto programma di manifestazioni raccolte sotto il titolo «Usciamo per la casa di riposo»: è un invito rivolto agli abitanti perchè partecipino ai vari appuntamenti. La casa di riposo, voluta dall'amministrazione Barbero, è un obiettivo per il quale si stanno mobilitando varie associazioni del paese, dagli alpini ai rioni, dall'Avis al Comitato culturale benefico, dagli agricoltori al Volontariato Vincenziano e al Cimep, il Comitato auto e moto d'epoca. Ovviamente il coordinamento è dell'Associazione casa di riposo, presieduta da Paolo Bracco.

L'edificio costruito a Ponderano per ospitare gli anziani del paese Ora altri fondi per gli arredi

La prima fase dell'operazione ha permesso di donare il progetto, mentre alcuni privati hanno messo a disposizione i terreni dove è ora sorto l'edificio. L'Associazione casa di riposo aveva inoltre raccolto in paese circa milioni; ora, come detto, il passo successivo per completare il quadro di interventi sarà l'acquisto dell'arredamento. Il preventivo di spesa si aggira attorno ai 100 milioni, quelli appunto che l'Associazione si impegna a raccogliere con il contributo degli altri gruppi. **[g. co.]**

Biella, domani il Consiglio e Città Studi

Strade, in Provincia il piano-alluvione

BIELLA. Dopo il voto sul bilancio '97 (a febbraio), domani torna a riunirsi il Consiglio provinciale, convocato per le 14 a Città Studi. La seduta sarà dominata dai punti 7 e 8 dell'ordine del giorno: 8 miliardi e mezzo di finanziamenti, che serviranno a riparare le strade «ko» dalle alluvioni del '93 e del '94. «La delibera è una pura formalità - dice la presidente, Silvia Marsoni -: i contributi che ci aveva concesso la Regione erano insufficienti, e ne abbiamo chiesti altri. Ora bisogna approvare di nuovo l'intero "pacchetto" di finanziamenti, per concludere l'iter burocratico. La discussione non durerà più di dieci minuti».

In Consiglio si parlerà anche di agriturismo, con una modifica al programma di sostegno delle aziende del settore. Saranno poi approvati il regolamento sugli obblighi dei dipendenti della Provincia e sull'affidamento di incarichi a consulenti esterni. Molto lungo l'elenco delle interrogazioni. Non è escluso, fra l'altro, che in aula parli di Directoria, il congresso dei fondi Ue cui ha partecipato una delegazione della Provincia. L'argomento è già stato affrontato l'altra sera, in Commissione, dall'assessore Massimo Ghirlanda: ma sia Lega Nord sia An hanno presentato interpellanze sulla «missione» a Strasburgo. **(g. bu.)**

La presidente Silvia Marsoni Il Consiglio provinciale è convocato per domani alle 14

VITTORIO ELLENA
COSSATO - Via Mazzini, 2 - Tel. 015 [illegible]
APERTI ANCHE AL SABATO

VOLETE RIFARE IL VOSTRO BAGNO, OPPURE SOSTITUIRE LE PIASTRELLE DEL VOSTRO APPARTAMENTO ?

Vi mettiamo a disposizione, oltre al materiale necessario, anche gli artigiani: il muratore, il piastrellista, l'idraulico, l'elettricista, l'imbianchino, necessari alla realizzazione del Vostro desiderio. Vi assicuriamo l'assistenza tecnica e vi garantiamo la perfetta esecuzione del lavoro.

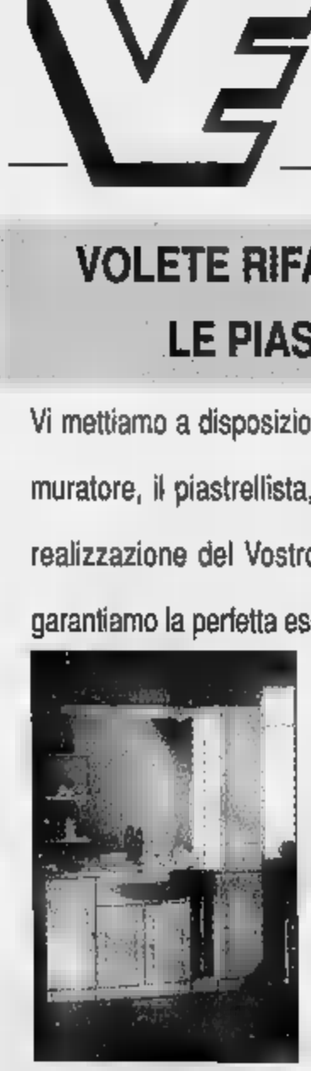

Potete contattarci telefonicamente allo 015/93.488 o a mezzo fax 015/92.53.24, oppure venire personalmente presso il nostro negozio di Cossato, dove vi sarà possibile prendere visione delle varie proposte nella nostra sala mostra di piastrelle e arredi bagno.

POSSIBILITÁ DI PAGAMENTI ANCHE IN 36 RATE SENZA CAMBIALI

PIASTRELLE E ARREDAMENTI PER LA TUA CASA - PRONTA CONSEGNA CON I NOSTRI MEZZI

sambonet
ARGENTIERI DAL 1823

Dal 25 marzo al 30 aprile 1997

Vendita Promozionale

prezzi particolarissimi

di articoli fine serie e campionari per la tavola e la cucina

presso:

PUNTO VENDITA AZIENDALE
via [illegible] Aprile, 62 - 13100 Vercelli

orario: dalle 9,30 alle 13,00 - dalle 14,30 alle 19,20 martedì a sabato compreso
chiuso domenica e lunedì

per informazioni: tel. 0161/597232

Proprietà Sarfys s.r.l.

è una iniziativa *Franco Costruzioni* s.r.l.

EDILIZIA PRIVATA RESIDENZIALE

Sogno una casa... te la stiamo costruendo, ...è il Ruche dorée 2

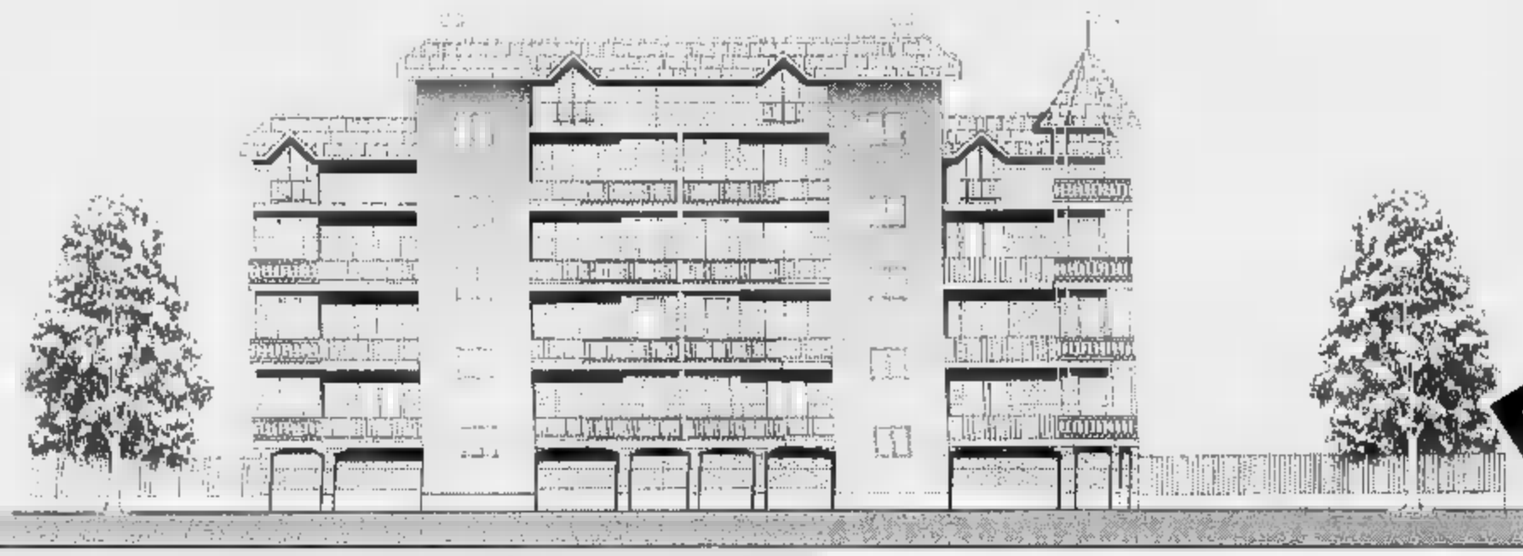

VASCA IDROMASSAGGIO COMPRESA NEL PREZZO

Prezzi di assoluta convenienza

STIAMO COSTRUENDO IL TUO SOGNO
TELEFONA E PRENOTA SUBITO **IL TUO APPARTAMENTO.**

PREZZO BLOCCATO SINO ALLA CONSEGNA.

PALAZZINE DI 3-4 PIANI CON MANSARDE ABBINABILI
ATTICO-TERRAZZI-GIARDINO-BOX.

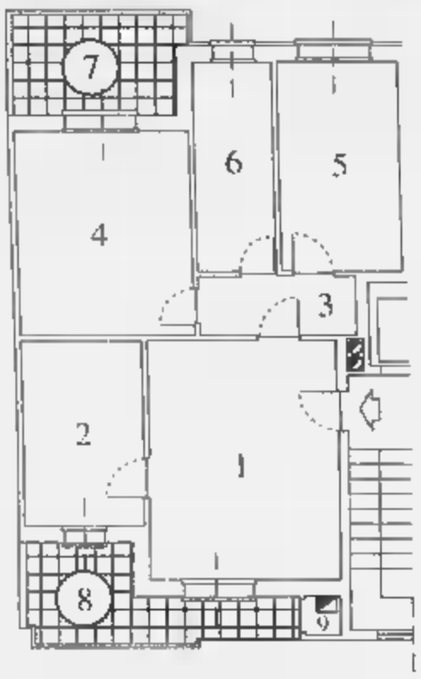

Alloggio Tipo A

£. 180 milioni

1. Soggiorno
2. Cucina
3. Disimpegno
4. Camera
5. Camera
6. Servizio
7. Terrazzo
8. Terrazzo
9. Ripostiglio

Alloggio Tipo B

CON DOPPI SERVIZI

£. 197 milioni

1. Soggiorno
2. Cucina
3. Disimpegno
4. Camera
5. Camera
6. Servizio
7. Servizio
8. Terrazzo
9. Terrazzo
10. Ripostiglio

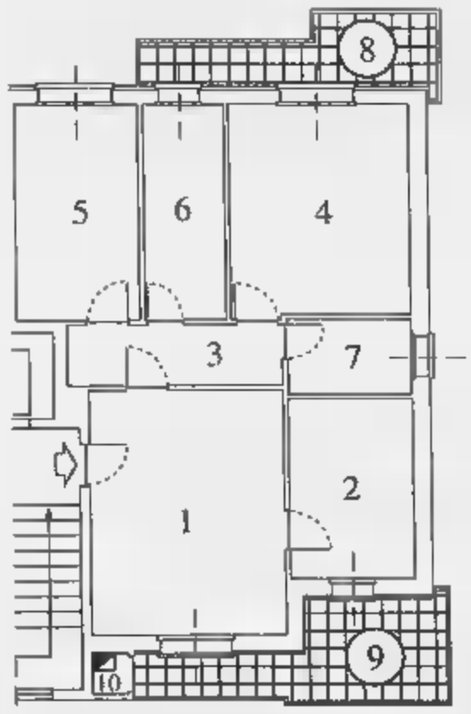

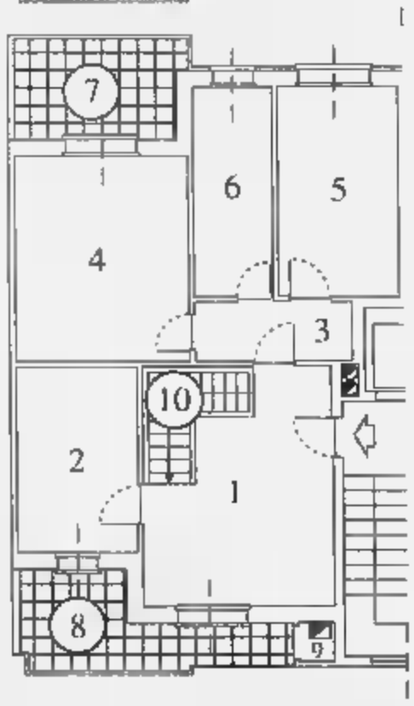

Alloggio Tipo C

CON MANSARDA SOVRASTANTE

£. 257 milioni

1. Soggiorno
2. Cucina
3. Disimpegno
4. Camera
5. Camera
6. Servizio
7. Terrazzo
8. Terrazzo
9. Ripostiglio
10. Scala interna per mansarda
11. Mansarda sovrastante abbinata all'alloggio

Box: £. 25 milioni

Caratteristiche Generali

- Videocitofono
- Riscaldamento autonomo
- **Vasca idromassaggio**
- Isolamento termico/doppi vetri
- Vasto giardino condominiale
- Cantina
- Scale condominiali interne
- Ascensore sino al piano interrato
- Portoncino blindato
- Personalizzazione degli interni
- Scelta dei materiali
- Comodità dei trasporti
- Centro città nel verde
- Mansarda rifinita abbinata all'alloggio con scala interna
- Facilitazioni di pagamento
- **Prezzi bloccati sino alla consegna**

...anch'io ho scelto la Franco Costruzioni

È una iniziativa **FRANCO COSTRUZIONI** s.r.l.,costruttori di prestigio in Nichelino, dove trovi la **Qualità** ed il **Prezzo.**

Per informazioni: **FRANCO PROMOTOR**, Via San Francesco d'Assisi, 9 - Nichelino - **Tel. 011 / 68.09.560** r.a. - ore 9/12,30 - 15/19,30

morelli trade adv

A Varallo ancora proteste per il piano della sanità

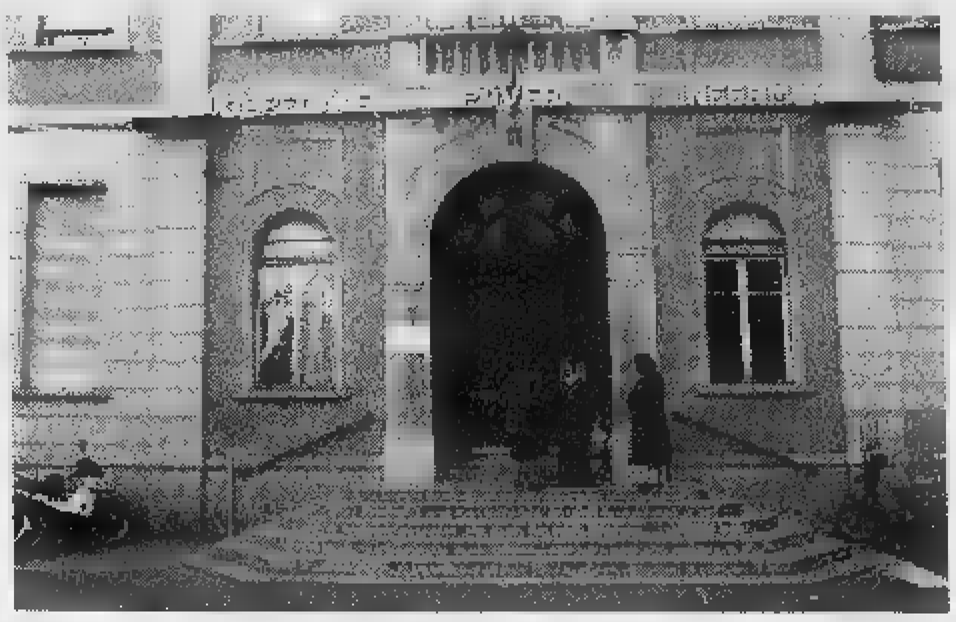

Durante il maxi-summit di sindaci per il «Povero Infermi» di Borgosesia, uno dei tre presidi ospedalieri della Valsesia, si è chiesto l'aumento dei posti letto nel reparto di Chirurgia [FOTO REOLON]

I sindaci contro l'Usl 11

Troppo penalizzata la Valsesia

VARALLO. [redacted] direttore generale del'Asr 11 è cambiato, [redacted] i sindaci della Comunità montana Valsesia ribadiscono le loro richieste [redacted] merito al riassetto della sanità provinciale. Le osservazioni al piano Grando sono, dunque, ancora attuali. «E' stato sollecitato un incontro con Luigi Bezzan», sottolinea Paolo Vimercati, rappresentante valsesiano nella conferenza dei sindaci dell'Usl 11.

Nel documento si sottolinea che «l'azienda sanitaria di Vercelli [redacted] quella più penalizzata della zona Nord-est del Piemonte in quanto si vede ridurre [redacted] unità i posti letto». Paolo Vimercati fa inoltre notare che sulle strutture di Gattinara e Borgosesia gravita anche la popolazione di alcune [redacted] limitrofe, non p[redacted] in considerazione quando si parla di riorganizzazione in base agli abitanti: il riferimento è per «la Valsessera, attribuita a Biella, e la zona dei Comuni del medio novare[redacted] Nel dettaglio ecco le richieste dei sindaci della Valsesia: per il servizio d'emergenza si vuole l'ambulanza medicalizzata in servizio permanente a Scopello. Per l'ospedale di Varallo è stato chiesto il pronto soccorso diurno e la creazione di ambulatori di cardiologia, chirurgia, geriatria, pneumologia, nefrologia, urologia, reumatologia, otorinolaringoiatria, ortopedia e traumatologia, oculistica, ostreticia e ginecologia, pediatria, psichiatria. Inoltre il reparto [redacted] medicina con almeno 30 posti letto e il day hospital. Per Borgosesia si chiede il mantenimento dell'area materno-infantile [redacted] l'aumento [redacted] posti letto in chirurgia. Infine, per il [redacted] Giovanni di Gattinara le richieste parlano di «attività chirurgica non acuta» [redacted] reparti di nefrologia e urologia. [i. fo.]

Candidato sindaco è Ornella Spagna

Santhià, pronta la lista della Lega

SANTHIA'. A una settimana esatta dal termine ultimo per la presentazione delle liste [redacted] candidati alle [redacted] del 27 aprile, la «Lega Nord per l'indipendenza della Padania» scopre le carte. Per i leghisti santhiatesi il sindaco ideale è una casalinga di 36 anni, Ornella Spagna, sposata con [redacted] agente di commercio, due figlie di 11 [redacted] 14 anni, che ha svolto precedenti impegni pubblici nei consigli di Circolo, di Istituto e di Distretto scolastico.

La scelta è stata decisa venerdì sera dalla segreteria leghista della circoscrizione Santhià-Tronzano-Alice Castello: Ornella Spagna è risultata la più gettonata fra i quattro «papabili» alla carica di primo cittadino. Pur essendo nata a Vercelli è una santhiatese «a denominazione di origine controllata»: il segretario provinciale della Lega Nord Ercole Fossale si affretta a ricordare che «nel 1960 l'ospedale di Santhià non aveva ostetricia».

Continua il segretario Fossale: «Sono molto soddisfatto per la scelta operata dai responsabili di Santhià: la nostra candidata a sindaco, pur essendo in assoluto alla sua prima espe[redacted] amministrativa, è una [redacted] militante leghista, crede nel nostro movimento».

Sono stati resi noti [redacted] anteprima anche i nomi dei 16 componenti della rosa di candidati: la lista è aperta dai consiglieri uscenti Antonella Toscano e Claudio Piazza; seguono nell'ordine la consigliera provinciale Antonella Carizzano e poi Massimo Bazzano, Cristiano Gaida, Giuseppe Fontanella, Antonio Capuzzo, Antonello Grolla, Daniele Fiorido (segretario della Circoscrizione leghista), Renato Genova, Edoardo Rollone, Davide La Paglia, Maria Gerardi, Fabio Fossale, Italo Finotti e Giovanni Castelli.

Nella tornata amministrativa di cinque anni fa la Lega aveva riportato 653 voti di lista pari al 10 per cento dei suffragi, conquistando due seggi in Consiglio; ma all'epoca era «insidiata» dalla «Lega alpina Piemont» che aveva ottenuti 123 consensi (1,9 per cento, nessun seggio). I leghisti più votati era[redacted] risultati appunto i consiglieri uscenti Antonella Toscano [redacted] preferenze) e, con 51, Claudio Piazza.

Walter Camurati

La Lega Nord di Santhià punta su **Ornella Spagna** che ha 36 anni ed è considerata una fedelissima del movimento

[redacted] BREVE

Vercelli e Valsesia

I distributori aperti quest'oggi in provincia

Questi i benzinai di turno oggi: a Vercelli resteranno aperti (B): Agip, tangenziale S.S. 31 bis; Fina, via Viviani; Esso, piazza Cugnolio (benzina, gasolio [redacted] benzina verde); Tamoil, piazza Mazzucchelli (benzina, diesel [redacted] piombo); Erg, via Manzone; Api, via Massaua; Q8, corso Marcello Prestinari 191. Questi, invece, gli impianti self-service: Agip, piazza Solferino (benzina, gasolio e benzina verde); Q8, corso Gastaldi 14; Fina, corso Prestinari 148 (benzina, gasolio [redacted] benzina verde); Tamoil, piazza Mazzucchelli (benzina, diesel e senza piombo); Ip, piazza Cugnolio: Esso, corso Avogadro di Quaregna (benzina, gasolio e benzina verde); Monteshell, corso Presti[redacted] 158 (benzina, gasolio e benzina verde); Q8, piazza Sardegna; Fina, strada statale per Torino (benzina, gasolio e benzina verde); Agip, via Torino (benzina, gasolio e benzina verde). A Borgosesia resteranno aperti questi distributori (turno B): Monteshell, largo Barbaglia; Erg, via Montrigone; Fina, viale Varallo. Gli impianti self-service in funzione sempre: Esso, via Veneto; Agip, via Veneto; Erg, via Montrigone. Infine a Trino turno B: Q8, [redacted] Casale 36.

[redacted] Ferraris

Travellers' cheques rubati [redacted] guai un sudafricano

[redacted] presenta in banca per farsi cambiare 7 milioni in travellers' cheques, ma i carabinieri scoprono che si tratta di «assegni» rubati in Spagna. A finire nei guai [redacted] una denuncia per ricettazione Oscar Lowson Brown, sudafricano di 30 anni. L'episodio è avvenuto all'agenzia «San Paolo» di Livorno: a destare i sospetti del cassiere la firma non chiara dell'uomo, che aveva con sè un documento contraffatto. Durante la perquisizione i militari hanno trovato anche tre milioni in banconote: resta da accertarne la provenienza. [g. mo.]

Serravalle

Spento l'incendio da Forestale [redacted] volontari

E' stato spento l'incendio boschivo nei territori di Serravalle, Gattinara [redacted] Lozzolo. Ieri un elicottero ha proseguito [redacted] lanciare acqua per scongiurare nuovi focolai. [p. q.]

Vercelli

Invito dell'Arcivescovo per gli universitari

Un incontro di preparazione alla Pasqua: l'invito è rivolto agli studenti universitari dall'arcivescovo, padre Masseroni, per mercoledì alle 17,30 in Seminario. [r. v.]

Trino

Alle [redacted] scatta l'iniziativa «Bosco pulito» del Wwf

Ecologisti mobilitati, stamane, per l'operazione «Bosco pulito»: l'appuntamento è per le 9 davanti al municipio di Trino. Dice il responsabile Wwf Gior[redacted] Bianchini: «Sarà l'occasione per fare una scampagnata, armati di guanti e sacchi per l'immondizia». [w. ca.]

[illegible]

UNA FAMIGLIA TRA I VIGNETI

Al produttore Giancarlo Travaglini la medaglia di Cangrande al Vinitaly di Verona

Quel Gattinara che nasce tra gli ulivi

Cantina e azienda di 50 ettari. La scommessa nel '59

GATTINARA
DAL NOSTRO INVIATO

Il telegramma è arrivato da Verona, dove la settimana dopo Pasqua [redacted] aprirà il Vinitaly. Giancarlo Travaglini, classe 1934, produttore di Gattinara ci andrà quest'anno con uno scopo in più. Riceverà con altri 19 colleghi la Medaglia di Cangrande, il riconoscimento che premia ogni anno i benemeriti della viticoltura italiana, uno per regione.

Per il 1997 per il Piemonte ci sarà lui, un uomo dei nebbioli del Nord. L'anno scorso era toccato a Gancia, quello degli spumanti. Travaglini sorride se lo si paragona ad un naufrago, ma da queste parti la viticoltura è un arcipelago disperso. Le vigne hanno ceduto spazio ai boschi e ai pioppi. «A Gattinara, nel 1938 si producevano 40 mila ettolitri l'anno. Nel Dopoguerra esplose il fenomeno dello Spanna era di moda, ma fu distrutto dai soliti fur[redacted], il prezzo crollò. C'era troppo vi[redacted] falso».

Nel 1959, il giovane Giancarlo, figlio di Arturo e nipote di quel Clemente, che agli inizi del secolo già commerciava vino e granaglie con i paesi di montagna, prese la sua decisione: studiò una bottiglia strana, gobbuta, ci mise il suo Gattinara ri[redacted] del 1952 e iniziò a venderlo, abbandonando l'equivoco Spanna. «Mi andò bene. Vendevo a mille lire quando il mercato era fermo a meno di 300». Altri tempi e altri prezzi. Oggi [redacted] moderne cantine dell'azienda Travaglini, in via delle Vigne a Gattinara, escono ogni anno tra le 150 e le 180 mila bottiglie. L'87% vanno all'estero, Svizzera, ma anche Canada, Usa, Giappone. La bottiglia «gobbuta» è rimasta e ora ci sono anche i magnum. Il vino matura in grandi botti e in barrique: ha grandi profumi, corpo agile.

Travaglini, con [redacted] ettari [redacted] azienda, 30 coltivati è vite tra i maggiori produttori della zona. E' tra coloro che si sono battuti per la docg (denominazione di origine controllata e garantita) che ha fatto entrare il Gattinara nel Gotha dell'enologia italiana. La torre-prigione del castello longobardo di San Lorenzo domina le vigne: la terra [redacted] aspra, [redacted] poche decine di centimetri c'è la roccia, che d'estate [redacted] scalda [redacted] cede calore. Travaglini, con [redacted] moglie Liliana, ha iniziato già negli Anni Sessanta la sua «battaglia» per addolcire i crinali delle colline e poter coltivare la vite in maniera moderna con i trattori a cingoli. Un'opera che prosegue. Le grandi pietre [redacted] Sesia formano muraglie di contenimento, ci sono vasche per la raccolta d'acqua, filari regolari e portainesti di nebbiolo selezionati. Lo sguardo spazia dal Monte Rosa [redacted] Monviso e le vigne sembrano [redacted] lì da una mano gigantesca amante dell'ordine. Unico curioso vezzo gli ulivi: [redacted] 23, uno per vigna. Sono addossati ai muri, protetti.

In azienda lavorano anche le figlie Cristina e Cinzia e il genero Massimo. Un'altra figlia Tiziana, papà Travaglini l'aveva mandata a studiare [redacted] Alba da enologa. Ha trovato diploma e amore. Oggi è a Vignale Monferrato. A festeggiare la medaglia [redacted] c'è anche Alessia, un mese, figlia di Cinzia. Il ceppo è buono e continua [redacted] dare frutti.

Sergio Miravalle

Giancarlo Travaglini nelle vigne con le figlie **Cinzia** (a sinistra) e **Cristina** che lavorano nell'azienda paterna a Gattinara

Parte con il diabete l'iniziativa di «Federfarma»

I farmacisti «aggiornati» dai docenti universitari

VERCELLI. La Federfarma di Biella e di Vercelli, che raduna i 148 titolari di farmacie delle due province, ha [redacted] l'ambizioso progetto «Dossier Farmacia» che si propone di aggiornare i farmacisti affinché, a loro volta, essi possano promuovere una più profonda educazione sanitaria della popolazione. «Crediamo molto [redacted] progetto - spiega il presidente della Federfarma provinciale, Paolo Lorenzetti -: la risposta dei nostri soci è stata da[redacted] incoraggiante».

Dunque, non solo semplici dispensatori di farmaci, [redacted] ricetta, [redacted] preziosi e sempre più indispensabili consulenti della gente, che [redacted] rivol[redacted] loro con fiducia. I titolari di f[redacted]cie ci credono e domani parteciperanno alla prima lezioni di questo corso di aggiornamento, tenuto da docenti universitari e da primari. L'appuntamento è per le 21 nell'aula magna dell'ospedale «Sant'Andrea». I professori Giuseppe Boccuzzi e Pietro Sancin e la dottoressa Vincenza Ferrari, parleranno del diabete. I prossimi appuntamenti riguarderanno l'ipertensione (7 aprile all'Itis di Biella), la menopausa (14 aprile al «Sant'Andrea») e la nutrizione (21 aprile, ancora all'Itis «Quintino Sella» di Biella. [d. b.]

Il presidente della Federfarma Biella-Vercelli dottor **Paolo Lorenzetti**

Maresciallo di 27 anni

Neo [illegible] per i carabinieri di Trino

TRINO. Ancora un cambio della guardia al comando della caserma dei carabinieri. Il maresciallo Salvatore Martinez, che il 1° marzo [redacted] subentrato al maresciallo Antonio Deriu (pas[redacted] alla stazione [redacted] Valenza), ha assunto un nuovo incarico al comando regionale. La sua permanenza a Trino era provvisoria ed è durata un mese. Il comando della stazione [redacted] affidato al maresciallo Antonio Trimarchi. Originario di Milano, è a Trino da circa un anno e mezzo. Ha affiancato il maresciallo Deriu con l'incarico di vicecomandante.

Trimarchi ha 27 anni. Dopo il corso a Roma, ha prestato servizio a Genova (per due anni), a Vicenza, a Velletri. E' arrivato in Piemonte nel '93, precisa[redacted] Livorno Ferraris, dove è stato vicecomandante di stazione. A Trino dovrebbe arrivare [redacted] giorni un nuovo vicecomandante. [r. co.]

PAC CAT
Concessionario Piemonte Valle d'Aosta
"OGGI E' IL MOMENTO MIGLIORE PER POSSEDERE CATERPILLAR"
È nata vicino a voi la nuova
concessionaria PAC - Carrelli elevatori Caterpillar
Rivolgetevi alla
A.TE.C
S.S. Trossi - Via Cavour 87/A
GAGLIANICO (BI)
Tel. [redacted] 542562

VENDITA • ASSISTENZA • RICAMBI
Sede principale: **BEINASCO (TO)**
Via Aosta 10/1 A • Tel. 011/3498325 - 3498330 • Fax 011/3499364

di CASTELLO BELGIOIOSO
ENTE FIERE DEI CASTELLI DI BELGIOIOSO E SARTIRANA
Antiquariato
XIII MOSTRA MERCATO
16 - 31 Marzo 1997
Orari feriali: dalle 15,00 alle 20.00
giovedì: dalle 15.00 alle 23.00
sabato e domenica dalle 10.00 alle 20.00
BELLO, COMUNQUE BELLO
UNA PICCOLA STORIA DELLA VANITÀ MASCHILE
MOSTRA COLLATERALE REALIZZATA IN COLLABORAZIONE CON CARNET
COMUNE DI BELGIOIOSO
PROVINCIA DI PAVIA
BANCA REGIONALE EUROPEA

servizi

TECNOCASA®

RETE IMMOBILIARE IN FRANCHISING

OLTRE 1450 PUNTI VENDITA AFFILIATI SUL TERRITORIO [redacted] - OGNI [redacted] HA UN PROPRIO TITOLARE ED E' AUTONOMA

Affiliato [redacted] Nizza sas
[redacted] Nizza 343/D, tel. 696.3916 - 667.2133
TO - NIZZA MILLEFONTI
Via Richelmy ingresso [redacted] una camera bagno risc. autonomo ristrutturato L. 59.000[redacted]
[redacted] **Felizzano** occupato monolocale [redacted] angolo cottura bagno OTTIMO [redacted] INVESTIMENTO
[redacted] **Garessio** ingresso salone cucina due camere bagno rip.. STABILE signorile L. [redacted]
Ad. via Ventimiglia ingresso cucina camera bagno compl. ristr. p [redacted]lto ascensore L. 110.000.000
Ad. via Ventimiglia ingresso tinello cucinino una camera bagno rip. PANORAMICO L. 123.000.000
Via Ventimiglia ingresso salone cu[redacted] tre [redacted]ere doppi s[redacted]. giardino di 150 mq L. 460.000.000
Via Cortemilia ingresso cucina due [redacted] bagno piccolo studio L. 125.000.000
C.so Maroncelli doppi ingressi cucina quattro [redacted]mere doppi [redacted] ampio L. 230.000.000

Affiliato Studio [redacted] Salvario [redacted]
Via [redacted] Cristina 129, tel. 011 663.35.45 663.33.40
TO - CORSO DANTE
[redacted] **Nizza**: libero monolocale arredato con ang. cottura e bagno RISTRUTTURATO L. 65.00[redacted]
Via Tiziano: libero ingresso camera cucina bagno cantina OTTIMO INVESTIMENTO L. 85.000.000
C.so Dante. libero in[redacted] bagno soffitta ultimo piano con ascensore. L. 100.000.000
C.so Bramante: libero ingresso due camere cucina bagno cantina RISTRUTTURATO L. 125.000.000
Via Cellini: libero ingresso due camere cucina bagno cantina LUMINOSO L. 140.000.000
Via Petitti: libero di ingresso due camere cucina bagno cantina AMPIA METRA[redacted]RA L. 150.000.000
Via Canova: libero [redacted]o ingresso due camere cucina bagno ascensore RISTRUTTURATO L. [redacted].000
Via Nizza: occupato [redacted] ingresso salone [redacted] cucina bagno mq 110 c.a. OTTIMO RESA L. 200.000.000
C.so Dante vendesi locali commerciali [redacted] 150 a 500 mq a partire da L. 310.000.000

[redacted] **Elledi sas**
Via Barletta 81/[redacted] tel. [redacted]
TO [redacted] SANTA RITA
C.so Sebastopoli: signorile libero subito appartamento al [redacted] e ultimo piano composto da doppio ingresso cucina saloncino 2 [redacted] doppi servizi ripostiglio 2 ampi balconi cantina e solaio. Buono stato. L. [redacted]
Via Gorizia: recente appartamento libero subito composto da ingresso cucina abitabile ampio salone 3 camere doppi servizi ripostiglio 3 balconi cantina box auto e tavernetta. Stabile signorile con giardino condominiale. L. 560.000.000

Affiliato Studio Filadelfia
[redacted] 135/D, tel. 011/350.888
TO - ZONA SANTA RITA
Via Montezemolo: RISTRUTTURATO ingr. [redacted]mera, cucina, bagno, cantina L. [redacted]
C.so Orbassano: 55 mq libero ingr. camera, cucina, bagno, cantina. Si ascensore. L. 105.000.000
C.so Sebastopoli: ad.ze RISTRUTTURATO 75 mq ingresso, due camere, tinello cucinino, bagno, riposl. cant. L.155.000.000
Via Ogliaro: 85 [redacted] PIANO ALTO ingresso, 2 camere, tinello con cucinino, bagno, ripostiglio, cantina. L. 195.000.000
Via [redacted]: DECOROSO [redacted] mq ingresso, 2 camere, tinello cucinino, bagno, ripostiglio, cantina. L. 225.000.000
C.so Sebastopoli 120 MQ PANORAMICO: ingr. tre camere, cucina, cantina. L. 280.000.000

Affiliato Studio [redacted]
C.so Orbassano 295, [redacted] 011/311.22.12
TO - MIRAFIORI NORD
Via G. [redacted] LIBERO: ingresso cucina abitabile 2 camere bagno ripostiglio balconi cantina. L. [redacted]
Via G. Reni LIBERO: ingresso soggiorno cucinotta 3 camere bagno ripostiglio cantina box [redacted] L. 350.000.000
Via De Canal: ingresso ampio salone cucina abitabile 2 camere doppi servizi balconi cantina soffitta box auto. L. 370.000.000
Adiac.ze via Gaidano LIBERO: ATTICO con doppio ingresso cucina soggiorno [redacted] camino [redacted] 2 bagni ripostiglio balcone. TERRAZZO di 90 mq. Ampia Cantina. RISTRUTTURATO. L. [redacted]

Affiliato [redacted] Traiano [redacted]
C.so Traiano 13/[redacted], tel. 011/610.317
TO [redacted] MIRAFIORI
C.so Traiano libero ingresso due camere tinello cucinino servizi e cantina. RISTRUTTURATO L. 160.000.000
Pressi p.zza Guala libero ingresso soggiorno due camere tinello cucinino servizi e cantina. L. 185.000.000
Via Guala libero ingresso saloncino due camere tinello cucinotto [redacted] e solaio. Possibilità acquisto anche con locale negozio e magazzino sottostante.
Pressi p.zza Guala libero subito ingresso salone tre camere cucina abitabile [redacted] e cantina. RISTRUTTURATO. [redacted]
C.so Traiano pressi proponiamo appartamenti con mansarda sovrastante e collegata. A partire da L. 330.000.000

Affiliato [redacted] San Donato [redacted]
Via Cibrario 34, tel. 011 437.6253
TO - SAN DONATO
C.so R. Margherita libero ingresso cucina camera bagno BUONO [redacted] L. 55.000.000
Via Sobrero libero i[redacted] tinello cucinino [redacted]ra bagno RISTRUTTURATO. L. 89.000.000
Via Piria attico libero ingresso cucina 2 camere bagno terrazzo 20 mq OTTIMO L. 106.000.000
Via Miglietti libero ingresso cucina abit. 2 [redacted] bagno balcone OTTIMO STATO L. 129.000.000
Via Bonzanigo libero ingresso cucina 3 camere bagno RISC. AUT. OTTIMO STATO L. 115.000.000
Via S. Donato fronte viale libero ingresso cucina 3 camere bag[redacted] balconi cantina TERMOASCENSORE OTTIMO L. 188.000.000
[redacted] **P. Clotilde** libero ingresso cucina 3 camere bagno cantina OTTIMO L. 160.000.000 + [redacted] L. 50.000.000

Affiliato Studio Borromini [redacted]
C.so Casale 103/b, tel. 011 819.65.72 - 819.65.51
[redacted]
Zona Reaglie. In zona collinare, app.to completamente e finemente arredato composto da soggiorno con zona notte, cucina, bagno e cantina. Immobile in condizioni [redacted]rfette. Veramente particolare ed interessante L. 137.000.000
Borgata Rosa [redacted] palazzina app.to splendidamente ristrutturato composto di ingresso living soggiorno, cucina, camera con spogliatoio, bagno, ripost., cantina e posto auto. Ampia metratura. Panoramico. L. 325.000.000
Via Boccaccio in bella villa bifamiliare, appartamento così composto: ingresso salone cucinotta, 2 camere, doppi servizi + soprastante mansarda abitabile di mq [redacted] ca. Terrazzo circostante di 120 mq ca. Cantine e 2 box [redacted] soluzione in zona tranquilla e riservata. L. 630.000.000
C.so Kossuth. In palazzina [redacted] terrazzo condominiale di 100 mq c.a. app.to così composto: ingresso, [redacted] 40 mq, cucina abitabile, [redacted], bagno e cantina. Piano [redacted]. Esposizione favolosa! OTTIMO.
C.so Casale: In zona altamente commerciale, fabbricato mq 150 c.a. con uffici e bagno. Passo carraio con facile possibilità carico /scarico merci. Completamente ristrutturato ed ideale per qualsiasi uso L. 185.000.000

[redacted] **Studio [redacted] Turin [redacted]**
C.so Francia 9/C, tel. 011/434.22.08
[redacted]
Via Vassalli Eandi IN STABILE D'EPOCA LIBERTY app.to di ingr. 2 camere cucina abit. bagno ripostiglio alla francese e cantina. VOLENDO BOX L. 189.000.000
C.so Inghilterra ULTIMO PIANO LUMINOSISSIMO CON ASCENSORE app.to RISTRUTTURATO di 135 mq composto da ampio ingresso soggiorno, 2 camere, grande cucina, bagno con possibilità 2° servizio AMPIA METRATURA MOLTO BELLO L. 329.000.000
V.ze c.so Matteotti IN STABILE SIGNORILE CON PORTINERIA disponiamo di app.to di 210 mq composto da salone doppio, 4 camere, cucina, bagno, ripo cant. e solaio POSTO AUTO L. 520.000.000

Affiliato [redacted] Largo [redacted] snc
C.so Francia 95/C, tel. 011/434.24.96
TO - P.ZZA BERNINI
V.ze via Medici in OTTIMO STABILE LIBERO SUBITO ingresso cucina abit. camera bagno ripost. soffitta 2 balconi 55 mq CALP. BUONE CONDIZIONI L. 87.000.000
C.so Vittorio Eman. LIBERO PIANO ALTO ASCENSORE ingresso tinello cucinino 2 camere bagno ripost. 2 balconi cantina. BUONO STATO INTERNO L. 166.000.000
Cittadella Giudiziaria v.ze LIBERO ingresso cucina abit. AMPIO SOGGIORNO 2 camere bagno 2 balconi cantina POSS. POSTO AUTO L. 219.000.000 trattabili

[redacted] **Campidoglio [redacted]**
[redacted] Risorgimento 32, tel. 757.285
TO - CAMPIDOGLIO
Vic.ze c.so Tassoni LIBERO ingresso [redacted] camera bagno OTTIMO L. 79.000.000
C.so Lecce OTTIMO ingresso cucina camera bagno giardi[redacted] condominiale L. 99.000.000
C.so Lecce OTTIMO INVESTIMENTO [redacted] D'EPOCA [redacted]resso cucina 2 camere bagno balconi cantina L. 135.000.000
Via Bianzè [redacted]ucina 2 camere bagno RISTRUTTURATO L. 165.000.000
[redacted]ile di [redacted] OTTIMO ingresso tinello cucinino 2 camere bagno RISTRUTTUATO L. 215.000.000 + box
Appartam[redacted] in [redacted] ingresso soggiorno [redacted]mere 2 bagni finemente ristrutturato risc. aut. L. 220.000.000
[redacted] **Nazzaro** OTTIMO ingresso cucina [redacted] doppi [redacted]vizi balconi cantina TERMOASCENSORE L. 225.000.000
C.so Tassoni STABILE di 25 ANNI OTTIMO ingresso salo[redacted] cucina 2 camere doppi servizi RISTRUTTURATO L. 395.000.000

Affiliato [redacted] Borgo Po
Corso Moncalieri, 265/A, [redacted]. 661.44.49
TO - BORGO PO
Adiacente p.zza Zara OCCUPATI stesso piano, appartamenti abbinabili di ingresso, cucina, due camere, bagno, balcone, cantina. DA RISTRUTTURARE. OTTIMO INVESTIMENTO L. 65.000.000
Adiacente p.zza Zara LIBERO di ingresso cucina, camera, bagno, cantina, doppia esposizione. DA RISTRUTTURARE L. 69.000.000
Adiacente p.zza Zara LIBERO di ingresso tinello con angolo cottura bagno, camera, cantina due balconi termoautonomo. COMPLETAMENTE RISTRUTTURATO NEL 1996 L. 99.000.000
C.so Moncalieri LIBERO di ingresso [redacted] bagno, tre camere, ripostiglio, due balconi, cantina. Poss. box auto. DA RISTRUTTURARE L. 235.000.000
Adiacente p.zza Zara LIBERO di ingresso tinello cucinino, camera bagno cantina ampio balcone. DA RISTRUTTURARE L. 135.000.000
Adiacente p.zza Zara ULTIMO PIANO di ingresso tinello, cucinino, due [redacted] bagno, cantina, tre balconi. Poss. [redacted] VISTA PANORAMICA L. 180.000.000
Collinare v.c.ze [redacted] del Lot ingresso living s[redacted] tre camere, cucina doppi servizi, due balconi, posti auto coperti, cantina, giardino condominiale. COMPLETAMENTE RISTRUTTURATO L. 730.000.000
Cavoretto splendida villa d'epoca indipendente su 4 lati elevata su 2 livelli con dependance, giardino privato, vista panoramica, box auto doppio ottime rifiniture. TRATTATIVE RISERVATE

Affiliato Gran Madre sas
[redacted].so Moncalieri 1, tel. 011 819.40.19-819.51.52
TO - GRAN MADRE
Affitto: NEGOZIO con 2 vetrine, tre locali magazzi[redacted], risc. autonomo. L. 1.500.000
V.ze Gran Madre: STABILE D'EPOCA [redacted] soggiorno, due camere, cucinotta, bagno; risc. autonomo. OTTIMO. L. 275.000.000
V.ze Gran [redacted]: ingresso, sogg. tre [redacted], cu[redacted], bagno, ripostiglio. L. 325.000.000
Gran Madre. STABILE D'EPOCA; ingresso, [redacted] camere, cucina, bagno. [redacted]
Collina: str. Val S. Martino rustico semindipendente con 3500 mq terreno. L. 280.000.000
Crimea: doppi ingressi, salone, [redacted], due [redacted], cameretta, doppi servizi, cantina. OTTIMO. L. 410.000.000
Precollina: Casa indipendente su 2 livelli p.t.: ingr., sogg., cucina, bagno; 1 p.: due camere, bagno + laboratorio. 135 mq. 2 box.

Affiliato [redacted] Crocetta snc
Via C. Colombo 5/D, tel. [redacted]
TO - CROCETTA
C.so De Gasperi. In stabile d'epoca alloggio di ingresso, camera, cucina, bagno. Posizione centrale comoda ai servizi. L. 110.000.000
C.so Einaudi: stabile con portineria alloggio di ingresso, due camere, cucina, salone, doppi servizi. Box auto compreso L. 440.000.000
Via G. Verazzano: stabile signorile in pregiato disponiamo di alloggio mq 210 di. doppi ingressi, tre camere, cucina, [redacted]. Due posti auto coperti compresi. Portineria L. 770.000.000

[redacted] **Studio Torino Centro [redacted]**
Via Berthollet 28, tel. 650.38.72
TO - P.ZA MADAMA CRISTINA
Ad.ze c. Massimo ingresso su cucina, [redacted] da ristrutturare L. [redacted]
P.zza M. Cristina ingresso, due camere, cucina e bagno. Risc. aut. L. [redacted]
Ad.ze C. [redacted] ingresso, sala, due camere, cucina e bagno. L. 185.000.000
Ad.ze c. Marconi. mq 170 c.a. ingresso, sala, tre camere, cucina e bagno. Da ristrutturare. L. 220.000.000

Affiliato Studio Crocetta II
C.so Rosselli 82, tel. 568.27.84
TO - [redacted]
Via [redacted] attico: ingresso due [redacted] tinello cucinino servizi cantina. Terrazzo di 30 mq c.a. no ascensore. L. 155.000.000
L.go Tirreno alloggio panoramico ottavo piano di: ingresso due camere tinello cucinino servizi cantine. L. 160.000.000
C.so Rosselli alloggio di: ingresso salone due camere [redacted] ripostiglio cantina. L. [redacted]
C.so Adriatico alloggio di: ingresso tre camere soggiorno cucina doppi servizi cantina soffitta. L. 300.000.000
Possibilità di unificarli
C.so De Gasperi alloggi di: 1° ingresso camera tinello cucinino [redacted] cantina. L. [redacted]
2° [redacted] ingresso [redacted] camere soggiorno cucina con ang. cottura servizi cantina soffitta. L. 285.000.000

Affiliato Studio Crocetta III
Via San Secondo 31, tel. [redacted]
[redacted]
[redacted]a: angolo via Assietta, alloggio al 1° [redacted]. di 3 camere, cucina, servizi e terrazzo [redacted] mq 20. Da ristrutturare. L. 197.000.000
C.so Sommeiller: alloggio [redacted] 2° p. [redacted] soggiorno, [redacted] e bagno mq 105. L. 315.000.000
[redacted] **Filangieri**: alloggio libero subito al P.R. di 3 camere, cucina, bagno. Mq [redacted] DA RISTRUTTURARE. L. 225.000.000
Via [redacted]: adiacenze via Pastrengo alloggio al 3° p. di 3 camere, cucina, bagno. Mq 110. Da personalizzare. L. [redacted]

Affiliato Centro Uno
Via Accademia Albertina 32, tel. 812.25.60
TO - CENTRO
Via della Rocca ingresso soggiorno con cucinino camera bagno. Buone condizioni interne. Ascensore. Ottimo ad à [illegible] L. 130.000.000
Via Mazzini in stabile signorile con ascensore e videocitofono, elegante mansardato: ingresso sala con camino, sala su piano studio camera, cucinotta e bagno. Perfettamente ristrutturato L. 315.000.000
Via Pomba in Palazzo Trabo [illegible], con accesso rivato dallo scalone d'epoca: due ingressi, salone [illegible] tre camere, sala di pranzo, cucina, tre servizi ampio terrazzo. Ascensore L. 800.000.000

Affiliato Centro [redacted]
[redacted] Principe Amedeo 13/c, tel. 812.72.28
TO - CENTRO
Via delle Rosine (pressi Università) in stabile del '700 bizzarro di ingresso su soggiorno con zona cottura, ampia camera, bagno. Ottimo L. 128.000.000
Via Po (p.za Castello) in ottimo stabile d'epoca monolocale di ingresso, zona soggiorno-pranzo, bagno. Parz. arredato. Bella ristrutturazione L. 135.000.000
Via Po piano nobile con particolari dell'epoca di ingresso, sala con camino camera, cucina e bagno. Posto auto. Parz. arredato L. 340.000.000
Via Verdi affitasi in ottimo stabile liberty con portineria, prestigioso appartamento di ingresso, ampio salone, 3 camere, cucina, doppi servizi cabina armadi L. 2.500.000 mese

Affiliato [redacted] Paolo [redacted]
Via Monginevro 92, tel. 385.10.06
[redacted]
Via Pagno LIBERO ingresso cucina abitabile camera bagno cantina giardino L. 75.000.000
Via Campiglione LIBERO ingresso [redacted] abitabile camera bagno [redacted] con cantina L. 79.000.000
Via Monginevro LIBERO ingresso [illegible] cucina 2 camere bagno [redacted] cantina ristrutturato L. 110.[redacted]
Via Isonzo LIBERO ingresso living in soggiorno 2 camere bagno ripostiglio cantina RISTRUTTURATO. L. 182.000.000

Affiliato Studio San Paolo [redacted]
[redacted] Monginevro 58, tel. 382.13.64 - 385.70.38
TO - SAN PAOLO
Via Luisiata ingresso living, angolo cottura, [redacted] bagno ripostiglio, 2 balconi, cantina. Ampia metratura L. 130.000.000
Via Monginevro [redacted] indipendente di 2 ingressi, 3 camere, cucina, bagno + tavernetta di 2 camere. Posto auto L. 333.000.000
Via Villarbasse ingresso in salone, cucina abitabile, 3 camere, 2 bagni lavanderia, 3 balconi, cantina. Recente costruzione. Luminoso L. 390.000.000
Via S. Paolo locale composto da 5 vani, cortile privato ideale estivo, 2 servizi. Taverna L. 500.000.000

[redacted] **Pozzo [redacted] 3 sas**
Via S. Antonino 22/b, tel. 011 779.15.18
TO - POZZO STRADA
C.so Peschiera, [redacted]: [redacted], cucina, 3 camere e servizi. PIANO ALTO LUMINOSO L. [redacted]
Box auto L. 40.000.000
Via S.S. Michele, libero ingress[redacted], living in sala, cucina abit., 3 camere, 2 bagni, terrazzo, cantina. SIGNORILE. L. 320.000[redacted]
Via Castellino liberi: 2 alloggi abbinabili sullo stesso piano di 1[redacted] mq e di 70 mq rispettivamente a tre [redacted] e tre 190 [redacted] PIANO ALTO PANORAMICO SIGNORILE. [redacted] LITA' BOX AUTO.

Affiliato Studio Pozzo Strada [redacted]
C.so Francia 309, tel. 011 779.14.15
[redacted]
Via Asiago, [redacted]: ingresso, camera, tinello, cucin. e servizi. AFFARE L. 70.000.000
Via Postumia, libero: ingresso, camera, tinello, cucinotta e servizi. SPLENDIDO AMPIA METRATURA. L. 128.000.000
Via Monginevro, libero; 2 camere, tinello cucin. e servizi. OTTIMO. L. 129.000.[redacted]

Affiliato [redacted]
Via Frejus 95/A, tel. 335.26.37
TO - CENISIA
[redacted] LOCALI - C.so Vittorio mq 170 c.a., ampio ingresso, sala, 4 ca[redacted], cucina, 2 bagni, soffitta [redacted] Signorile. Piano alto e ascensore L. 399.000.000
3 LOCALI - [redacted] Frejus ingre[redacted]mo camera cucina bagno ristrutturato L. 110.000.000
4 LOCALI - Via Pelice ingresso, tre camere e cucina, bagno, due balconi, ripostiglio, cantina L. 155.000.000
2 LOCALI - Disponiamo in zona di appartamenti di 2 locali di varie metrature a partire da L. 65.000.000

Affiliato [redacted] Monginevro
[redacted] Monginevro 14, tel. 434.44.51
TO - CENISIA
V.ze p.zza Adriano ottimamente inserito in un contesto medio/signorile piano alto con ascensore di ingr., tinello, cucinino, camera, bagno, rip., cant. molto luminoso. L. 130.000.000
Via Venasca ottimo app.to di ingr., soggiorno, cucina abit., came[redacted], cant., tot. ristrutturato. Da vedere L. [redacted]
C.so Peschiera piano alto con ascensore tot. ristrutturato di ingr., tinello con angolo cottura, 2 camere, bagno, rip., cant. luminoso e molto confortevole. L. 158.000.000

Affiliato [redacted] Aurora sas
Via Cigna 57, tel. 011 248.14.87 - 248.76.12
[redacted]
V.ze c.so Vercelli palazzina signorile in costruzio[redacted]. Consegna autunno '97. Appartamenti [redacted] 2,3,4 locali a partire [redacted] L. 136.000.000. BOX [redacted] L. 30.000.000. I.V.A. 4% - VISITE IN CANTIERE: [redacted] LUNEDI' AL SABATO. ORE 15.00-18.00.
Via del Carmine in [redacted] d'epoca libero alto uffi[redacted] [redacted] mq circa da ristrutturare. Possibile abitazione. [redacted]. AFFARE. L. 270.000.000
[redacted] **Corte d'Appello** in stabile d'epoca [redacted] atto di ampio ingresso cucina abitabile soggiorno [redacted]lone con caminetto [redacted] doppi servizi. [redacted] mq circa. COMPLETAMENTE RISTRUTTURATO, OTTIMO. RISCALDAMENTO AUTONOMO. [redacted]

Affiliato Studio B.S.
Via P. Cossa 79/A, tel. 799.793
[redacted]
[redacted] **P. Cossa - Affittasi** alloggio vuoto di 110 mq Patti in Deroga. Durata 4 + [redacted] anni. **Mensile** L. [redacted]
Casa indipendente v.ze v. **Cossa** di 150 mq con mansarda taverna e magazzino di 120 mq. RISTRUTTURATA. L. 529.000.000
Via [redacted] tutto ristrutturato. Ingresso, cuci[redacted] abitabile, camera, bagno, 2 balconi. ULTIMO PIANO. L. 105.000.000
Via P. Cossa ULTIMO PIANO. Ingresso, ampio soggiorno, cucinino, camera, cameretta, bagno, balcone, verandato con lavanderia, terrazzo [redacted] 25 mq. RISTRUTTURATO. **Panoramico** L. 249.000.000

Affiliato [redacted] Francia sas
Via Lera 25, tel. 011 740.948-743.933
TO - P.ZA RIVOLI
V. S. Antonino libero alloggio in casetta [redacted], cucinotto, camera, bagno, balcone. Riscald. autonomo L. 89.000.000
V. Bardonecchia libero di ingresso, cucina abitabile, camera, bagno, cantina. Ristrutturato, luminoso L. 100.000.000
V. Lera libero al quinto piano con ascensore ingresso, tinello, angolo cottura, camera, bagno, [redacted] balcone L. 105.000.000
[redacted] **Peschiera** libero di ingresso, tinello [redacted], camera [redacted], balcone. Ristrutturato. Pia[redacted] Luminoso L. 107.000.000
V. Freidour libero di ingresso, cucina [redacted] 2 camere, bagno. Ristrutturato. Riscaldamento autonomo L. 110.000.0[redacted]
[redacted] Beaulard in stabile d'epoca libero di ingresso, cucina abitab., 2 camere, bagno, 2 balconi, cantina. Totalmente ristrutturato. L. 148.000.000
C.so Montecucco [redacted] settimo piano ingresso [redacted] abitabile 2 camere bagno, [redacted], solaio. Molto panoramico. L. [redacted]
V. Freidour libero subito cucina abitabile, 3 camere, servizio, balcone, cantina. Riscald. [redacted] Da ristrutturare L. 150.000.000

Affiliato Studio Francia snc
Corso Francia [redacted], tel. 011 957.19.18
[redacted]
C.ne Vica v.nz[redacted] c.so Francia alloggi[redacted] ingresso, tinello con cucinino, [redacted], bagno, ripost., 2 balconi, cantina. Buono stato da vedere L. 97.000.000
C.ne Vica v. Rivera alloggi occupato di ingresso, tinello con cucinino, 2 camere, b[redacted]., 2 balconi e cantina. Da vedere. L. 120.000.000
C.ne Vica v. Tevere alloggio di ingresso living in soggiorno, cucinotta, camera bagno, ripostiglio, balcone e cantina. Recente costruzione. Termoautonomo. L. 138.000.000
C.ne Vica c.so Francia libero di ingresso cucina abitabile, 2 camere, bagno, balcone e cantina. Spazioso. Perfettamente ristrutturato. L. 175.000.000
C.ne Vica c.so Francia alloggio indipendente su un unico piano di 140 mq con possibilità di mansarda. Terrazzo privato. Ottimamente ristrutturato. Da vedere. L. 385.000.000
C.ne Vica in zona comodissima ai servizi affittiamo alloggio al 5° piano con ascensore di ingresso, tinello con cucinino, 2 camere, bagno, ripost., 2 balconi e cantina. Ammobiliato. L. 860.000
C.ne Vica affittasi in viale Gramsci alloggio di recente costruzione composto da ingresso, salone, cucina abitabile, 2 camere, 2 bagni, ripostiglio, 2 balconi, cantina, termoautonomo. Ottimi materiali interni. L. 1.000.000

[redacted] sas
Via Martiri [redacted] Libertà 128, tel. 011/898.58.71
SAN MAURO
San Mauro - via Torino in zona ben servita, app.to completamente ristrutturato [redacted] ingresso, tinello con cucinino, camera e bagno. Poss. [redacted] auto e posto [redacted]. L. 110.000.000
San Mauro - zona collinare in casa trifamiliare, appartamento di ingresso living salone, cucinotta, [redacted], bagno e posto auto. Vista panoramica. L. 120.000.000
San Mauro in piccola palazzina appartamento di ingresso, salone, [redacted]ucina ab., [redacted], doppi servizi e cantina. Possibilità box auto. L. 25[redacted]
San Mauro in zona tranquilla, app.to con vista panoramica di ingr. living salone, cucina ab., 2 camere, doppi servizi, cantina e ampi balconi. Possibilità box. L. 300.000.000
San Mauro - via Brandizzo in corso di costruzione casa bifamiliare di c.a. 170 mq. per porzione, disposti su due [redacted]. Ottimi materiali. A porzione. L. 550.000.000

Affiliato Studio [redacted] sas
Via Roma 100, tel. [redacted]
PINO T.SE
Ottimo alloggio recentemente rifatto di cucina, salone, 2 camere, 2 bagni, cantina e box. Vista panoramica. L. 325.000.000
In piccola palazzina **alloggio** stupendamente rifinito dotato di doppi ingressi composto di cucina, ampio salone, 3 camere, doppi servizi, [redacted] box auto. Ampio giardino condominiale. L. 500.000.000
In zona centrale **Porzione di rustico rifatto** di mq. 150 ca. con annesso rustico da rifare di mq 95 ca. L. 415.000.000
Porzione di bifamiliare di recente costruzione disposta su 3 livelli di: cucina, salone, 3 camere, tripli servizi, tavernetta, lavanderia, box [redacted] privato 600 mq. [redacted] L. [redacted] trattabili
Prestigiosa villa singola ottimamente rifinita e accessi[redacted] disposta su 3 livelli con ascensore interno, composta di: [redacted]: box 4 auto, lavanderia, tavernetta, sala giochi, cantina, P.T.: cucina, sala pr[redacted], salone, 2 studi, bagno e annesso alloggio di 3 locali e servizi. P.1° 4 camere e 4 bagni. Giardino di mq 2000 ca. Possibilità bifamiliare.
Terreno edificabile di 2500 mq ca. [redacted] posizione dominante e pianeggiante. T[redacted].

Affiliato Studio Orbassano sas
P.zza Umberto I 14, [redacted]. 011/901.48.22
ORBASSANO
Orbassano zona centrale appartamento occupato di ingresso, tinello, cucinino, 2 camere, bagno, ripostiglio. OTTIMO INVESTIMENTO L. 140.000.000
Orbassano via Carducci OTTIMO appartamento di ingresso living con angolo cottura, 2 camere, bagno, cantina con BOX AUTO L. 220.000.000
Orbassano zona Rê villa singola indip. su 4 lati con seminterrato, mansarda, terreno di 500 mq circa. Capitolato in ufficio L. 670.000.000

Affiliato Studio Bruino
[redacted]a Roma 23, tel. 011/904.81.77
BRUINO
Bruino alloggio di 2 camere, cucina, bagno, posto auto L. 139.000.000
Bruino AFFITTASI A REFERENZIATI alloggio in villa signorile di due camere, cucina, tinello, cantina L. 700.000 più spese
Bruino villetta unifamiliare [redacted] tranquilla, di 170 mq abitabili più ampio interrato, giardino, solaio L. 480.000.000
Bruino ATTIVITA' COMMERCIALE forniture elettriche mercato/ingrosso civile/industriale, su strada forte passaggio, possibilità sviluppo L. 340.000.000

Affiliato Studio Piossasco
[redacted] Torino 56, tel. 011/649.92.02
TROFARELLO
Trofarello [redacted] app. recente di: sala, cucina, 2 camere e bagno; cantina. [redacted]X. Riscaldamento autonomo. L. 240.000.000
Trofarello VILLETTA [redacted]PENDENTE di: s[redacted], cucina, studio, 2 camere e taverna; box e GIARDINO. [redacted]

Af[redacted] Studio Piossasco
Via Palestro 29, tel. 011/904.14.68
PIOSSASCO
Piossasco in palazzina prestigiosa alloggi di varie metrature con possibilità di BOX. A partire da L. 185.000.000
Piossasco S. Vito in casa d'epoca alloggi ristrutturati e da ristrutturare a partire da L. [redacted]
Cumiana centro. Alloggio di cucina, sala, 2 camere, bagno [redacted]. RISCALDAMENTO AUTONOMO. L. 144.000.000

Affiliato Studio Rivalta [redacted]
Via Bianca della Valle 3, tel. 011/904.67.11
RIVALTA
Rivalta collinare p.t. con giardino di 90 mq ingresso in soggiorno, 3 camere, cucina, 2 servizi, box, cantina. Termoaut. AFFARE. L. 365.000.000
Rivalta via Piossasco recente villa indip. con giardino di 500 mq su piano unico composta ingresso in salone con caminetto ampia cucina, 3 camere, bagno. Soffitto perlinato, parquettato. Interrato con taverna con angolo cottura, ampio box. RIFINITURE ACCURATE L. 570.000.000
Rivalta via XXV Aprile villetta indipendente nuova costruzione in paramano di salone, cucina, 3 camere, 2 servizi, mansarda interrato e giardino di 400 mq. OTTIMA. L. 600.000.000
Rivalta fraz. Pasta 3° P. ingresso, tinello, cucinino con balcone verandato, ampia camera, bagno, balcone, cantina. L. 128.000.000
Rivalta v.le Cadore ultimo piano di 95 mq ingresso living in salone, cucina, 2 camere, 2 servizi SOLEGGIATO. L. 295.000.000
Rivalta vic.za **Orbassano** ampio app. di 85 mq di ingresso, camera, tinello, cucinino, bagno e ripost. L. 115.000.000
Rivalta collinare app. in bifam. del 1994 di 115 mq con mansarda di 50 mq. Interrato con taverna, stanza, cucina, bagno, lavanderia e ampio box L. 410.000.000

Affiliato [redacted]
Via Cavour 4/bis, [redacted] 011/64.48.22
MONCALIERI
Zona Nasi villa indipendente su 4 lati con 800 mq di [redacted]ardino privato composta di: piano terreno [redacted] triplo, cantina, [redacted] taverna e camera uso studio con servizio. Al piano primo ingresso salone con camino funzionante, tinello, cucinino, 3 camere, doppi servizi. Possibilità bifamiliare. L. 650.000.000
Moncalieri centro storico palazzo Duch appartamento di 150 mq composto di: ingresso, cinque camere e doppi servizi, completa[redacted]. Riscaldamento autonomo. L. 400.000.000

Affiliato Studio [redacted]
[redacted] Genova 108/B, tel. 011/681.32.72
TESTONA
Revigliasco stupenda villa immersa in 400 mq di giardino privato con vista panoramica. L. 860.000.000
Testona favoloso rustico indipendente su 4 lati elevato su 2 livelli con vista panoramica e 800 mq di giardino privato.
Testona precollina 2° ed ultimo piano ingresso living su soggiorno, 2 camere, cucina, bservizi e cantina. Riscaldamento autonomo possibilità box doppio L. 220.000.000

Affiliato [redacted]armagnolese [redacted]
Via Conte[redacted] Carmagnola 2, tel. 972.22.45
CARMAGNOLA
Al Casseggio ottimo alloggio di ingr., cucina, 2 camere, bagno rip., balconi, cantina [redacted]. OTTIMO. L. 165.[redacted]
Lanfranconi zona centrale rustico indip. su [redacted] elevato su 2 piani con 800 mq c.a. di terreno privato. Possibilità quadrifamiliare. Da ristrutturare. [redacted]
Zona c.so Roma di nuova costr. app.ti di varie metrature con box auto cantina e giardino priv.. OTTIMO CAPITOLATO. A PARTIRE DA [redacted]
Casa bifam. indip. su 4 lati con 2 app. ciascuno di mq 140[redacted] priv. di 2300 mq c.a. Possibilità trifamiliare. [redacted]

Affiliato Studio Carmagnolese
Via S. Francesco di Sales 7, tel. 972.21.24
CARMAGNOLA
[redacted] indip. su 2 lati elevata su 2 piani con cortile tavernetta di 85 mq c.a. e giardino [redacted]. Completamente ristrutturata. L. 440.[redacted]
Via Avigliana ottimo alloggio di ingr. tinello, cucinotta, camera, bagno, rip., balcone, cantina. AMPIO E LUMINOSO L. 142.[redacted]
Via Cavalcavia libero di ingresso tinello con cucinino, 2 camere, bagno, rip., balcon, cantina, box auto. AMPIA METRATURA. L. 179.[redacted]
San Michele rustico indip. su 2 lati elevato su 2 piani con cortile laterale e terreno privato. Da ristruttur. L. 185.[redacted]

Borgovercelli ospita la soubrette di «Mai dire gol». Si balla a Cossato

La bella Simona «star» al Globo

E a Valdengo si ride con il mago Oronzo

REFERENDUM

DOMENICA 23 MARZO [redacted]

I MAGNIFICI della NOTTE

DISCOTECHE
DRINK [redacted] MUSICA
PUB • PIANO BAR
DISCO [redacted] • BIRRERIE
VINERIE • TAVERNETTE

LA MIGLIOR DISCOTECA E' ....
(indicare nome e località)

IL MIGLIOR LOCALE DRINK [redacted] MUSICA E' ....
(indicare nome e località)

I tagliandi [redacted] spediti a: LA STAMPA - I [redacted] DELLA NOTTE
Casella postale 2 - 10100 TORINO CENTRO
Si possono spedire più schede nella stessa busta. Non sono valide fotocopie.

Animazioni sempre divertenti nelle «disco» e nei pubs, per questo giorno di festa tra Vercellese e Biellese.

[redacted] La discoteca Divina di piazza Garibaldi oggi alle 15 diventa music club per i giovanissimi. Alla sera, nella «parallela» cremeria Fragola dalle 22,30 ci sarà piano bar con Riccardo alle testiere mentre continuano le classiche esibizioni di karaoke.

SANTHIA'. La discoteca Beverly Hills è uno dei riferimenti [redacted] danza tradizionale nel pomeriggio. Sulla pista santhiatese si può ballare dalle 15 in poi. Nel megalocale [redacted] può cenare, dalle [redacted]. La ripresa della danza è prevista per le 21. Oggi c'è l'orchestra di Valerio Frati.

BORGOVERCELLI. La star di questa sera, ospite della fiesta domenicale al «Globo» di zona oltre Sesia, sarà Simona Ventura, che animerà la notte dopo le 23,30 nell'area della discoteca, mentre nella sala del «liscio» si esibisce l'orchestra di Emilio Zilioli.

[redacted] La notte vercellese è spesso animata con giochi, premi, happy hours ed altre iniziative alla Victoria Beer House, di corso Randaccio 5/a. Alla «Vic» [redacted] disputano soprattutto gare [redacted] tornei di giochi da tavolo (di ruolo ed altri, [redacted] una settantina).

[redacted] Come sempre, la domenica del «Cinecittà» è consacrata ai valzer e [redacted] tanghi: oggi suona l'orchestra «Tony [redacted] i giovani del liscio». Martedì, per la [redacted] dedicata agli ospiti, è di turno Roberta Cappelletti.

[redacted]GO. Al dancing «La peschiera» si comincia a ballare questo pomeriggio: è di turno l'orchestra «Ricky Show», che si esibisce anche [redacted] serata. Domani [redacted] fa il bis, [redacted] liscio di Orlando Campanini.

[redacted] Il Babylonia [redacted] appresta ad accogliere, venerdì, i «Senza Benza», scatenatissimo gruppo punk italiano.

[redacted] Dopo la «lap-dance» dal sabato, venerdì prossimo, al Jimmy's, arriva un ospite d'eccezione: il Mago Oronzo, principe del cabaret milanese, che offrirà agli affezionati della discoteca uno show tutto da ridere.

[redacted] CURA [redacted] Giovanni Barberis [redacted] Giuseppe Buffa

Folla di «vip» per le notti in discoteca. Stasera [redacted] Globo arriva la bella show-girl **Simona Ventura**; al Jimmy's, nel fine settimana, è invece atteso il **mago Oronzo**

Luca Lombardi domani è a Vercelli

Voci del Festival a «Radio City»

VERCELLI. Prende il via [redacted] Radio City [redacted] serie di incontri [redacted] i cantanti di Sanremo. Gli studi [redacted] via Duchessa Jolanda torneranno ad animarsi di artisti pronti ai bla bla [redacted] speakers [redacted] dee jay della stessa emittente e con i giornalisti specializzati. Sarà l'occasione per ascoltare testimonianze dirette, intervallate da canzoni del festival sì, ma soprattutto da brani incisi degli album usciti dopo la rassegna canora. Così ecco gli speciali che seguono le interviste che Mimmo Catricalà, aveva realizzato dall'Ariston e dintorni in diretta.

Ora la montagna va da Maometto [redacted] il primo protagonista sarà Luca Lombardi: la presenza davanti [redacted] microfoni bicciolani è prevista per le 14 di domani. E questa servirà da rendez [redacted] anche per i suoi fans che lo potranno incontrare live. Il talk show [redacted] registrato ed inserito nel robot che da qualche mese fa da cervello factotum per la radio vercellese: poi sarà mandato in onda.

Luca Lombardi, al festival ha presentato «Sonia dice di no» che ha composto con Davide Pinelli. Sulla traccia del successo (primo classificato della prima serata) ora si propone con il cidì d'esordio. In questa raccolta tra altri pezzi che sembrano essere interessanti, citiamo l'autobiografico «Io ricomincerei», la lei che non si può dimenticare in «Quella giusta per me», il divertente reggae di «Così com'è», [redacted] delicato «Lago di Lesina» che il giovane cantante ha voluto dedicare alle sue radici.

Per martedì 1° aprile a Radio City è prevista la presenza degli Oro che avevano già presentato live, ad «erreci», «Onde Radio Ovest». [g. bar.]

Il cantante **Luca Lombardi**

GIORNO E NOTTE

Vercelli
Il «Cirano» [redacted] Civico

E' per oggi, al Civico, con inizio alle 16,30, la rappresentazione di «Cirano [redacted] Bergerac», nell'ambito della stagione comunale. La commedia di Edmond Rostand vede protagonista Pino Micol. Lo [redacted] spettacolo è per le 21 di martedì al teatro Pro Loco di Borgosesia.

Moncrivello
Teatro al [redacted]

Alle 17 di oggi [redacted] gruppo teatrale di Caluso propone al castello di Moncrivello la rappresentazione della compagnia Lo Zodiaco «Estasi per vocazione» con la regia di Annalisa Baratto. L'azione si svolge nel 1630 ed ha il «sapore» di una rievocazione storica.

Biella
Haydn «sacro» in chiesa

Musica sacra, domani nella chiesa di San Filippo: l'associazione «Il sicomoro» celebra la settimana santa (e la Passione) con «Le ultime sette parole del Redentore in croce», un quartetto per archi di Joseph Haydn. L'appuntamento è alle 20,30. L'introduzione è affidata al musicologo Rodolfo Venditti.

Biella
Si r[redacted] Oscar Wilde

Teatro per beneficenza, martedì all'Odeon: la Compagnia nazionale porta in scena «L'importanza di chiamarsi Ernesto», di Oscar Wilde. Gli spettacoli sono due: alle 18 e alle 21. L'incasso verrà donato all'Associazione piemontese [redacted] per la lotta alla leucemia.

Vercelli
Arriva Rossana Casale

Giovedì, dopo le 22,30 sul palco del Tina Pica Rock Café di piazza Pajetta, ci sarà in concerto Rossana Casale: la cantante [redacted] impegnata attualmente in una serie di perfor[redacted] per la Heineken sotto l'etichetta «Tour in club», sui palchi di locali con [redacted] di live.

Biella
La collettiva di pittura

A palazzo Cisterna prosegue la collettiva di 18 artisti biellesi, specialisti di varie tecniche (dall'acquarello all'olio alla grafica). La mostra [redacted] aperta fino [redacted] 1° aprile.

[redacted]

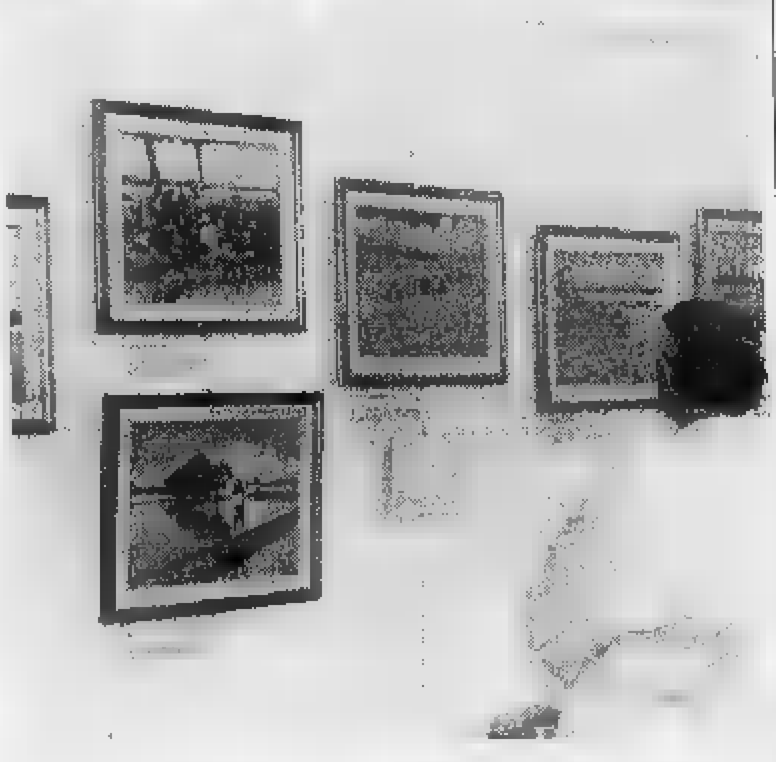

[redacted] «Rapsodia della risaia», quadri in mostra al Dugentesco

E' approdata al Dugentesco di Vercelli la «Rapsodia della risaia», una rassegna di quadri dipinti da Enzo Gazzone nei lontani Anni Quaranta. La mostra, che racconta la vita di chi lavorava [redacted] campagna, [redacted] stata indetta dall'assessorato alle Politiche culturali del Comune: sarà aperta fino al giorno di Pasqua. Gazzone ha saputo, [redacted] colori e stile che si avvicinano a quelli dei macchiaioli, rendere nella sua completezza che cos'era il Vercellese nei momenti di semina e raccolta del riso. Ecco gli orari della mostra: feriali dalle 16 alle 19, festivi dalle 10,30 alle 12,30 e dalle 16 alle 19. [f. l.]

Martedì al Piazzo lo show del batterista biellese

E con il [redacted] di Serra il jazz [redacted] la classica

BIELLA. Jazz e classica? Un buon matrimonio, secondo il quartetto di Massimo Serra, in concerto martedì [redacted] Club del Piazzo. Il batterista biellese [redacted] esibisce alle 21,30, [redacted] Nadia Maniezzo (flauto), Alessio De Paoli (contrabbasso) [redacted] Davide Calvi (pianoforte). L'appuntamento [redacted] alle 21,30, e sarà [redacted] show originale: l'ensemble contamina la musica «seria» di Mozart con l'ironia e l'improvvisazione [redacted] grandi del jazz (da Charlie Parker a Chick Corea).

L'esperimento non [redacted] inedito, ma chi ha ascoltato il quartetto giura che i risultati sono ottimi. Suggestivo il repertorio: si va da [redacted] *suite* di Claude Bolling [redacted] un brano originale di Calvi, passando per rifacimenti di Bartok [redacted] Stravinskij. Sono sempre gli autori classici a ispirare [redacted] variazioni sul tema (affatto libere) dei quattro musicisti. Massimo Serra è molto conosciuto in provincia, ed è un batterista capace di adattarsi a vari generi: ha studiato con Enrico Lucchini, specialista di jazz, [redacted] con Alfredo Golino, più versato nel rock e nel pop. Serra [redacted] un componente fis[redacted] del gruppo blues di Fabio Treves, [redacted] suona abitualmente [redacted] Ronnie Jones. Ha anche partecipato [redacted] «Doc», il programma tv Anni Ottanta di Renzo Arbore.

L'eclettismo è [redacted] vera anima [redacted] quartetto, se si pensa che De Paoli, ad esempio, è soprattutto un musicista classico: suona il contrabbasso in orchestre [redacted] gruppi da camera, e s'è diplomato al Conservatorio di Novara. Anche la Maniezzo ha studiato [redacted] Conservatorio (a Milano), ed è flautista dell'orchestra sinfonica di Savona. Il vero jazzista del gruppo è Davide Calvi, pianista e compositore, perfezionatosi a Boston e di casa nei più importanti festival.

Il concerto, [redacted] sempre, è nella sede del Jazz Club, [redacted] palazzo Ferrero (in corso del Piazzo). Gli organizzatori raccomandano al pubblico la massima puntualità: lo show non può cominciare in ritardo, perché dopo mezzanotte, nel borgo antico, scatta il divieto di transito per i non residenti. [g. bu.]

La rassegna al «Verdi»

[redacted] il [redacted] Anni 70

CANDELO. Al «Verdi», dal primo aprile, si rispolvera [redacted] grande cinema degli Anni 70. La rassegna s'intitola «Rivediamoli», [redacted] propone quattro opere classiche: si comincia con «La grande abbuffata», di Marco Ferrari. Poi, ogni settimana e per un mese, [redacted] lunedì e il martedì saranno consacrati ad altri cineasti [redacted] classe. Il 7 e l'8 aprile tocca a Bernardo Bertolucci, con [redacted] primo [redacted] «Novecento». Il 14 [redacted] il 15 si proietta la seconda parte del kolossal, [redacted] il 21 e il 22 sono di scena i fratelli Taviani, con «Padre Padrone» (ispirato al romanzo omonimo [redacted] Gavino Ledda). Il gran finale il 28 e [redacted] aprile, con «Ecce Bombo», [redacted] Nanni Moretti. Gli spettacoli sono alle 21,30, e il biglietto costa 9 mila lire (7 mila per i soci Aiace). Oltre [redacted] cinema d'essai, dal prossimo week-end la sala di Candelo propone alcuni film d'autore recenti: si parte con «Segreti e bugie», di Mike Leigh (da giovedì 27 [redacted] giorno di Pasquetta). Per informazioni, si può telefonare allo 015-25.36.417. [g. bu.]

[redacted] AL CINEMA

[redacted]

[redacted]. [redacted]. (015) 22.736 - 31.312. **Dal tramonto all'alba**, di R. Rodriguez, con Q. Tarantino, J. Lewis, H. [redacted] min. 14. Lire 12.000; 10.000.

[redacted]. Inf. (015) 22.736 - 31.312. **Jerry Maguire**, [redacted] Cameron Crowe, con Tom Cruise, Cuba Gooding Jr., Renée Zellweger, Kelly Preston. L. 12.000; 10.000.

[redacted] Inf. (015) 22.736 - 31.312. **La carica dei 101** di Walt Disney, con Glenn [redacted]. Lire 12.000; 10.000.

SOCIALE. Inf. (015) 22.736 - 31.312. **Il paziente inglese**, di A. Minghella, con W. Dafoe, J. Binoche, R. Fiennes, K. Scott Thomas. Or.: 15,30; 18,45; 22. Lire 12.000.

[redacted]

[redacted]X. Inf. tel. (0163) 22.698. **Michael**, di Nora Ephron, con John Travolta, Andie Mac Dowell, William Hurt. Or.: 15; 20,30; 22,20. Lire 10.000; 7000.

[redacted]

VERDI. Inf. tel. (015) [redacted] **Cresceranno [redacted] e Mimongo**, di F. Ottaviano, con D. Liotti, F. Schiavo, V. Mastrandea. Or.: 20; 22,15. Lire 11.000; 8000.

[redacted]

[redacted] **Uomo d'acqua [redacted]** A. Albanese, con V. Milillo e A. Albanese. Ore 15; 21. Lire 9000/7000.

[redacted]

N. PRIMAVERA. Inf. tel. (015) 925.620. [redacted]**riti nelle tenebre**, di S. Hopkins, con M. Douglas, V. Kilmer. Or.: 14,30; 16,20; 20,15; 22,15. L. 10.000; 7000.

[redacted]

PARROCCHIALE. Il club delle prime mogli, di H. Wilson, con G. Hawn, B. Midler, D. Keaton. Ore 21 (spett. unico). L. 6000; 5000.

[redacted]

ITALIA. Inf. or. tel. (0163) 833.106. **Film [redacted] minori [redacted] anni.** Or.: 20,30; 22,30. Lire 10.000.

[redacted]

EXCELSIOR. Inf. tel. (015) 767.323. **La tregua**, di Francesco Rosi, [redacted] John Turturro, Massimo [redacted] Serbedzija. [redacted]: 15. Spettacoli continuati. Lire 10.000; [redacted].

[redacted]

SALA COMUNALE. CHIUSO.

[redacted]

FELIX. OGGI RIPOSO

[redacted]

[redacted] Tel. (0161) 828.600. **Il ciclone**, [redacted] L. Pieraccioni, con N. Estrada, L. Forteza, L. Pieraccioni. Ore 15; 21. Lire 10.000/7000 e 9000/6000.

[redacted]

BUTTORIVA. Inf. tel. (0163) 54.265. **Nirvana**, di G. Salvatores, con D. Abatantuono, C. Lambert. Or.: 20,30; 22,30. Lire 9000/7000.

[redacted]

[redacted] Tel. 255.045. Informaspettacolo [redacted]. [redacted] Fraser Clarke Heston, con Charlton Heston. Or. ap.: 15. Lire 12.000/10.000.

NUOVO ITALIA. Tel. 257.744. Informaspett. 69.633. **Il [redacted] inglese**, [redacted] A. Minghella, con W. Dafoe, J. Binoche, R. Fiennes. Or.: 15. L. 12.000/10.000.

[redacted] Tel. 259.047. Informaspettacolo 69.533. **L'amore ha due facce**, di Barbra Streisand, con Jeff Bridges, Mimi Rogers, [redacted] Streisand. Or. ap.: 15. Lire 12.000/10.000.

VIOTTI. [redacted]. 250.845. Informaspettacolo [redacted] 69.633. [redacted] **stellari**, [redacted] G. Lucas, con [redacted] Hamill, H. Ford, C. Fisher, A. Guinnes, P. Cushing. [redacted]: 15. L. 12.000/10.000.

BELVEDERE DOLBY. Inf. tel. 215.018. **Nirvana**, di G. Salvatores, con D. Abatantuono, C. Lambert. Or. [redacted]: [redacted]. [redacted] 10.000/8000. Abbinato Cinegiornale Chiambretti.

LUX. Inf. or. [redacted]. 213.375. OGGI RIPOSO.

TEATRO [redacted] via Panini 1. CHIUSO.

TEATRO [redacted]. Inf. tel. 255.544. [redacted] ore 16,30 [redacted] **di Bergerac** [redacted] R. Rostand, [redacted] Scaparro, con Pino Micol - Compagnia [redacted].

[redacted], Via G. Ferraris [redacted]. Per «Terre d'acqua», mostra di Enzo Gazzone «Rapsodia della risaia», che rimarrà aperta fino a domenica 30 marzo. [redacted]: feriali 16-19; festivi 10,30-12,30 e 16-19.

SCEGLI IL CINEMA

Dove le emozioni sono su grande schermo.

NELLE SALE DI TORINO

ADUA 200 corso Giulio Cesare 67, tel. 856.521 [redacted] Viet. 14. Or.: 15,45; 18; 20,15; 22,30.

ADUA 400 corso Giulio Cesare 67, tel. 856.521. **La carica dei 101 questa volta la magia è vera.** Or.: 15; 16,55; 18,40; 20,35; 22,30.

[redacted] **MULTISALA** c. V. Emanuele II 52, tel. 547.007. Sala 1. **La carica dei 101.** Or.: 15,30; 17,50; 20,10; 22,30. Sala 2. **Larry Flynt - Oltre lo scandalo.** Or.: 15,15; 17,40; 2[redacted]. Sala 3. **L'amore ha due facce.** [redacted]: 15,15; 17,40; 20,05; 22,30.

ARLECCHINO [redacted] Sommeiller 22, [redacted] 581.7180. C[redacted] **selvaggo.** Or.: 14,30; 16,30; 18,30; [redacted].

CAPITOL v. S. Dalmazzo 24, tel. 540.605. **Guerre** [redacted]: 15,10; 17,40; 20,10; 22,40.

CENTRALE v. Carlo Alberto 27, tel. 540.110. **Kolya.** Or.: 16,10; 18,20; 20,30; 22,30.

C. CHAPLIN 1 via Garibaldi 32/e, tel. 436.07.23. **Tutti dicono I love you.** Abbinato Cinegiornale Chiambretti 7. Or.: 15,45; 18; 20,15; 22,25

C. C[redacted] 2 via Garibaldi 32/e, tel. 436[redacted]. **Big Night.** Abbin. Cinegiornale Chiambretti 7. Or.: 15,55; 18,10; 20,25; 22,35.

CRISTALLO via Gotto 5, tel. 650.7100. **Mars attacks!** Or.: 15,45; 18; 20,15; 22,30.

DORIA via Gramsci 9, tel. 542.422. **Romeo & Giulietta.** Or.: 15,15; 17,40; 20,05; 22,30.

ELISEO GRANDE p. Sabotino, tel. 447.52.41. [redacted] **carica dei 101 questa volta la magia è vera.** Or.: 14,50; 16,30; 18,30; 20,30; 22,30.

ELISEO BLU p. Sabotino, tel. 447.5241. **Ridicule.** Or.: 16; 18,10; 20,20; 22,30

ELISEO ROSSO p.za Sabotino, tel. 447.5241. **Uomo d'acqua dolce.** Or.: 16; 18,10; [redacted] 22,30.

EMPIRE p. Vitt. Veneto 5, tel. 817.1642. **Il ciclone.** Or.: 16,30; 18,30; 20,30; 22,30.

ERBA 1 corso Moncalieri 24, tel. 661.54.47. [redacted] **rianna Ucria.** Or.: 16,30; 18,30; 20,30; 22,30.

ETOILE v. Buozzi ang. v. Roma, tel. [redacted]. **Il paziente inglese.** Or.: 15,55; 19; 22.

FARO via Po 30, tel. 817.33.23. **Guerre stellari.** Or.: 15; 17,30; 19,55; 22,30.

FIAMMA c.so Trapani 57, tel. 385.20.57. **Fargo.** Or.: 14,50; 16,45; 18,40; 20,35; 22,30.

IDEAL c. [redacted] 4, tel. [redacted]. **Mars Attacks!** Or.: 15,45; 18; 20,15; 22,30.

KING via Po 21, [redacted]. 812.5996. **Shine.** Or.: 14,30; 16,30; 18,30; 20,30; 22,30.

KONG via Santa Teresa 5, [redacted]. 534.614. **Il prigioniero del Caucaso.** Or.: 16,30; 18,30; 20,30; 22,30

LILLIPUT via XX Settembre 15 bis, tel. [redacted]. **Bus in viaggio.** Or. 15,30; 17,50; 20,10; 22,30.

LUX Galleria [redacted] Federico, tel. 541.283. **Jerry Maguire.** Or.: 14,40; 17,20; [redacted], 22,40.

MASSIMO UNO [redacted] Montebello [redacted], telef. 817.10.48. **Le mani forti.** Or.: 16,30; 18,30. Ingr. [redacted] 000; Aiace 9000. Inaugurazione: G. [redacted]zi legge Cabiria.

NAZIONALE 1 v. Pomba 7, tel. 812.4173. **Il ciclo**[redacted]. Or.: 15,45; 18; [redacted],15; 22,30.

[redacted] 2 v. Pomba 7, tel. 812.4173. [redacted]. Or.: 15,45; 18,10; 20,25; 22,35.

OLIMPIA 1 via Arsenale 31, tel. 532.448. **Il senso di Smilla per la neve.** Or.: 15,15; 17,40; 20,05; 22,30

OLIMPIA 2 via Arsenale 31, tel. 532.448. **La tre**[redacted]. Or.: 15; 17,30; 20; 22,30.

REPOSI via XX Settembre 15, tel. [redacted]. **Space Jam.** Orario: 14,50; 16,45; 18,40; 20,35; [redacted].

[redacted]OMANO Gall. Subalpina, tel. 562.0145. **Il [redacted] ziente inglese.** Or.: 15,30; 18,30; 21,30.

STUDIO RITZ via Acqui 2, tel. 819.0150. **La [redacted]gua.** Or.: 15; 17,30; 20; 22,30.

VITTORIA via Roma 336, tel. 562.1789. **Finalmente soli.** Or.: 15,55; 18,10; 20,25; 22,40

TEATRI

TEATRO REGIO. Ore 15 **Pelléas et Mélisande**, dramma lirico di Claude Debussy (turno 5). John Maucer direttore, regia di Pier'Alli, B. Casoni maestro del coro. Orchestra e coro del Teatro Regio. [redacted] B. Ghiaurov, A.S. Schmidt, [redacted] Thérvel. Biglietteria ore 13-18,30, tel. 8815.241/242.

AUDITORIUM RAI p. Rossaro. Domenica musica 1996-97 ore 10,30 **5° Concerto.** Gruppi da camera dell'Orchestra sinfonica nazionale della Rai. Archi dell'Orchestra nazionale della Rai. Musiche di Respighi, Sostakovic, Mendelssohn Bartholdy. Poltrona L. 20.000, galleria L. 12.000. Informazioni tel. 810.4653/810.4961.

COLOSSEO v. Mad. Cristina 71, tel. 669.8034. Il 9 e 10 aprile ore 21 Renzo Arbore e l'Orchestra Italiana in concerto. [redacted] prevendita Cassa teatro 10-13; 15-19. Tel. [redacted].

Nulla educa alla democrazia
più dell'esercizio
della
democrazia.

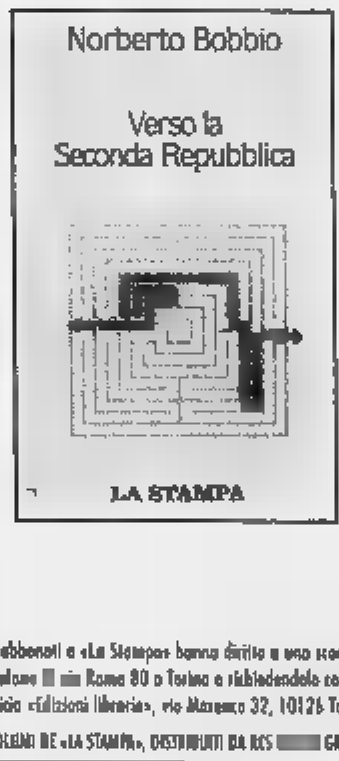

Norberto Bobbio
Verso la Seconda Repubblica

«Documenti [redacted] testimonianze» 3
pp. XVIII-206, L. 25.000

[redacted] DE LA STAMPA

Gli abbonati a «La Stampa» hanno diritto a uno sconto del 20% acquistando il volume presso il Salone [redacted] Roma 80 a Torino o richiedendolo contrassegno all'Editrice La Stampa, Ufficio «Edizioni librarie», via Marenco 32, 10126 Torino (fax 011-6568.933)

I VOLUMI DE «LA STAMPA», DISTRIBUITI DA RCS [redacted] GRANDI OPERE, SON[redacted] NELLE MIGLIORI LIBRERIE

LA STAMPA [redacted] PUBLIKOMPASS
PUBBLICITA' CHE VALE

Si consolida il rapporto tra la multinazionale di Frachey e la società di basket

Con la Fila per conquistare la A

La grande sfida della Pallacanestro Biella

BIELLA. «Noi siamo a fianco del dottor Alberto Savio e guardiamo a questa sfida con grande interesse». Parola di Enrico Frachey, amministratore delegato della Fila anche per la prossima stagione il rapporto di sponsorizzazione con la Pallacanestro Biella è dunque confermato. In un ambiente di basket dove si sta inventando un po' di tutto per solleticare l'interesse dei grandi gruppi industriali, la notizia non è di poco conto. Anche perchè, quello che attualmente è il secondo sponsor di lusso dopo un altro «colosso» come l'Ing, lascia un importante spazio aperto per il futuro. Lo si legge nemmeno troppo tra le righe: il metro di misura saranno i risultati.

«Quest'anno non siamo stati troppo fortunati - commenta Frachey -. Speriamo nella prossima stagione: se la squadra biellese riuscirà ad emergere, la nostra collaborazione potrebbe diventare anche più intensa. Il basket è una nicchia di mercato per noi molto importante e dunque il supporto ad una società è per noi una questione di "business". Oltre al basket stiamo inserendo i nostri prodotti nell'atletica e nel calcio. Proprio per lanciare la Fila nel mondo del football vogliamo sponsorizzare una squadra della massima serie».

Per il presidente Savio e soprattutto per gli appassionati biellesi si apre dunque una prospettive impensabile anni fa, quando al palazzetto cominciò l'avventura dalla B2: in caso di approdo alla serie A, la Pallacanestro Biella avrebbe il sostegno di una multinazionale che sarebbe nell'operazione perchè in questa riconosce un'operazione economica di grande interesse. C'è il rovescio della medaglia: se la società fallisse l'obiettivo, la Fila si rivolgerebbe altrove.

Considerato che, per la prossima stagione, pure l'Ing vuole riproporre il proprio marchio sulle magliette della squadra, la società biellese ha le spalle coperte per sondare il mercato con abbondante anticipo. Due le prime scelte: un pivot ed un esterno, tutti giocatori di valore e possibilmente giovani. Il presidente, il direttore sportivo Marco Atripaldi e il coach Federico Danna da tempo hanno sotto osservazione gli svincolati e guardano con attenzione all'estero, alla ricerca di un giocatore italiano che voglia vestire la casacca di una società di con progetti ambiziosi.

Follie? Chissà. Sicuramente l'Ing-Fila è l'unica squadra di B che possa convincere un giocatore di A a firmare prima della chiusura del mercato di massima serie. I dirigenti biellesi hanno le caratteristiche che solo compagini blasonate possono vantare: pagano con puntualità ma per contratti pluriennali, vogliono entrare a pieno diritto nell'Olimpo del basket e, fattore di notevole importanza, fanno giocare la squadra davanti a duemila persone [d. p.]

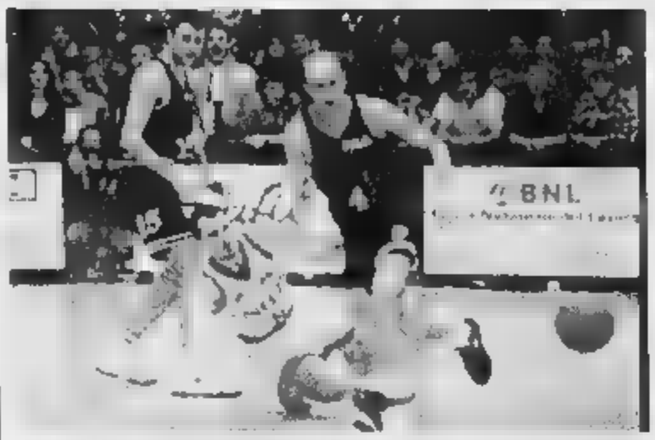

L'amministratore della Fila Enrico Frachey (in alto) e il patron della Pallacanestro Biella Alberto Savio (a sinistra). Nella foto grande Muzio, play della squadra, in azione [PICHELETTI]

Taranto al palasport

Oggi match importante in chiave «play-out»

BIELLA. L'Ing-Fila torna sul parquet amico oggi pomeriggio alle 18 per una sfida che vale parecchio in chiave play-out. I padroni di casa ospitano Taranto, reduce da una regular season un po' fotocopia di quella biellese.

«Taranto è a zero punti come Cagliari, ma tecnicamente è una squadra molto più forte di quella isolana - dice coach Danna -. Durante la stagione regolare i nostri avversari hanno battuto le prime quattro del loro girone, tra cui Ragusa che è in lotta per conquistare la promozione in serie A2». Aggiunge Danna: «Taranto ha ottenuto proprio in trasferta i maggiori risultati positivi. Sono ottimi tiratori e forti sotto canestro con l'esperto Tommaso Tasso. Inoltre possono vantare la presenza di Giuseppe Romano, reduce da un'esperienza in un college americano e Gabriele Ricci, che si è formato nelle giovanili della Fortitudo Bologna. Sono un po' deboli in difesa: cercheremo di approfittarne». [w. d. b.]

Conad impegnata a Livorno

Play-off di B, impegno difficile per le cossatesi senza Vicario

COSSATO. Per la Conad il girone di ritorno dei play-off di serie B si apre oggi alle 18 con la trasferta di Livorno. La formazione toscana, che si aggiudicò il match di andata per 63-51, guida la classifica in compagnia di Arezzo, Siena e Collegno e rappresenta per le ragazze di coach Ansermino un ostacolo assai difficile da superare.

«A Livorno hanno nascosto le loro ambizioni di salire in serie A - dice Tony Brasolin, direttore tecnico della società cossatese -. Sappiamo di dover affrontare una squadra forte e ben coperta in ogni reparto e questo ci stimola a dare il meglio. Nell'attuale stagione, Livorno ha mai perso sul parquet amico e questo la dice lunga sulle potenzialità della formazione toscana».

Le biancocelesti dovranno rinunciare, per l'intero girone di ritorno dei play off, all'apporto di Sara Vicario. Il ginocchio della giovane play cossatese continua a creare problemi ed i medici hanno ordinato un mese di forzata sosta. A coach Ansermino non resta che affidarsi alla rientrante Cristina Cavigioli mentre a Scarpellini e Scandroglio toccherà il compito di contenere la Ebner, l'esperta giocatrice che all'andata contribuì in modo consistente al successo della sua squadra. [w. d. b.]

SPORT FLASH

Calcio

Spolino e Chiavazzese oggi duplice verdetto?

La 22ª giornata del campionato di seconda categoria potrebbe risultare determinante per due squadre biellesi impegnate nel girone C. Alla Spolina di mister D'Ambrosio può bastare un pareggio per festeggiare in anticipo la promozione, mentre la Chiavazzese di patron Caule rischia la seconda retrocessione consecutiva. [w. d. b.]

Fuoristrada

In Toscana duo Bertuzzi e Loffi con Coda Zabetta

Benito Bertuzzi ed il figlio Federico al via oggi a Ponte Egola, in Toscana nella gara valida per il tricolore di fuoristrada. A rappresentare il Biellese, oltre alla coppia di Trivero che porta in gara un Cyclone Suzuky, ci sono Giampiero Loffi e Roberto Coda Zabetta con un prototipo Mitsubishi Pajero-Alfa Romeo. [g. co.]

Calcio a 5

Il torneo provinciale vinto dal Fantasy

La squadra del Fantasy ha vinto il titolo provinciale di calcio a 5 Uisp. La classifica finale vede al secondo posto la compagine della Sai, terza Club5 39. Seguono Ac Biella, Sordevolese, Valdengo, Trivero, Patti, Apicella, Bar Holiday. [w. d. b.]

Cicloturismo

Udace, appuntamento oggi in via Rosselli

Organizzata dalla Biella Transport oggi una cicloturistica Udace: si parte da via Rosselli alle 9. [w. d. b.]

PALLAMANO

Si chiude con una vittoria il campionato

Palbi batte Rimini quinto posto in A2

BIELLA. Con un sofferto 28-27 la Pallamano Biella supera il Rimini e conquista così anche l'ultima vittoria della stagione, precisamente la numero 13. Per i biellesi del presidente Mosca e del coach Dovesi il campionato di A2 si conclude con un ottimo quinto posto. La promozione in massima serie è andata al Bologna che ha superato in trasferta il Poggio Caiano, rimandando così la festa in casa del Bolzano, secondo a un punto. La vittoria di ieri della Palbi ha contemporaneamente condannato gli emiliani alla retrocessione, insieme a Ferrara.

L'ultimo match al palazzetto, giocato di fronte a 200 persone, ha visto un sostanziale equilibrio per tutto il primo tempo, conclusasi sul 12-11 per i padroni di casa. All'avvio del secondo però è salito in cattedra Max Maschera, che di azione in azione sembrava aver provocato il break a favore dei biancoblù «Biella capitale della lana». Ma sul 24-18 a 10' dalla fine è cominciata la rimonta emiliana. Nell'ultimo minuto, sul 28-27, Maschera ha sbagliato un rigore e sul capovolgimento di fronte l'estremo Baresi ne ha parato un altro fischiato agli ospiti. Neopromossa in A2, la Palbi è risultata la vera sorpresa del girone. E solo i ritmi forsennati due partite a settimane imposti per consentire la partecipazione della nazionale ai mondiali, hanno compromesso un iniziale terzo posto che sembrava alla portata.

Sabato 4 e domenica 5 maggio grande torneo «Marco Maglioli» con Steaua Bucarest, Bressanone e nazionale Bosnia-Herzegovina. [w. d. b.]

Il portacolori della Palbi Mauro Llati impegnato nel derby al palasport

HOCKEY

Gialloverdi implacabili sui vicentini troppo presto convinti del successo

L'Amatori supera l'esame Bassano

Da 0-3 i vercellesi sono risaliti al vittorioso 5-3

Dura battaglia per l'Amatori sulla difficile pista di Bassano

BASSANO. L'Amatori supera alla grande anche l'esame-Bassano. Sull'infuocata pista dei giallorossi vicentini, il quintetto di Caricato si è imposto 5-3. E' stato nella seconda parte che l'Amatori ha sfoderato il meglio del proprio repertorio hockeystico, mettendo alle corde un Bassano che, troppo presto, forse, pensava d'aver archiviato il confronto. Dopo il punto in entrata di Gonella, i vicentini calavano un tris con l'ex Dolce (autore di una doppietta) e Panizza. Ma la reazione gialloverde era implacabile: Gonella dimezzava lo scarto quindi, nella ripresa si scatenava Bertolucci: l'attaccante propiziava il 3-3, «costringeva» all'autogol Panizza quindi sigillava il risultato (e la sua ottima prestazione) realizzando il 5-3. Nel finale Gonella (1') e Bertolucci (3') venivano espulsi ma la difesa gialloverde non consentiva al Bassano di creare problemi all'ottimo Saccocci. [p. m. f.]

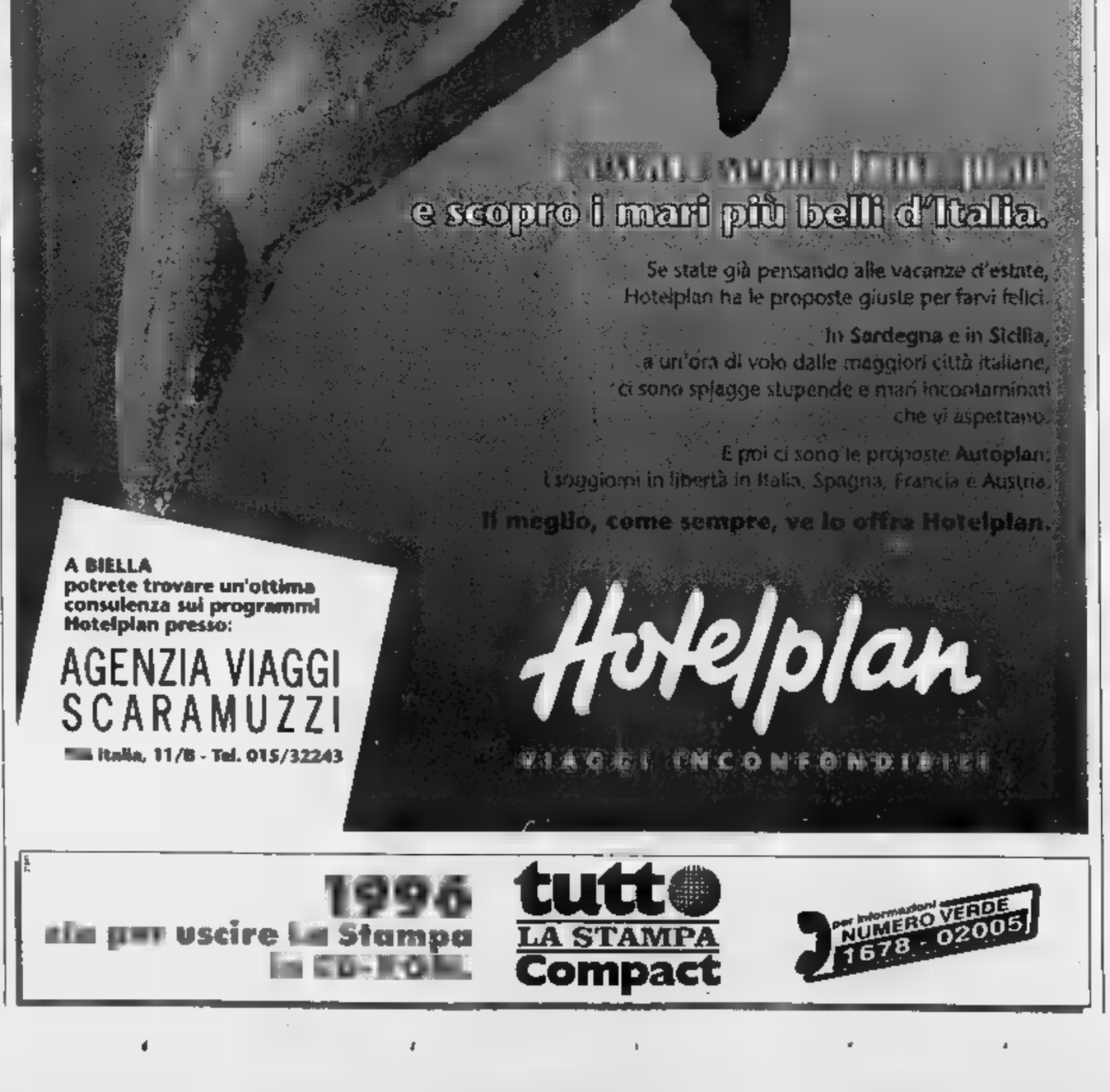

Rientra Cretaz, ma sono «ko» Ariezzo e Petrone. Due pullman e 200 tifosi in trasferta

Derthona-Biellese: meno sei alla C2?

Un nuovo e impegnativo esame oggi per i bianconeri

BIELLA. Dei sei ostacoli che separano la Biellese dal traguardo della C2, quello di oggi è probabilmente il più impegnativo: i lanieri difendono primato e record d'imbattibilità (39 risultati utili consecutivi) al «Fausto Coppi» di Tortona.

Per l'ennesimo derby piemontese, mister Bacchin può nuovamente contare su Cretaz (rientra dalla squalifica), ma deve fare i conti con gli acciacchi che hanno colpito in settimana Ariezzo e Petrone. Il difensore, nuovamente in crisi per dolori muscolari, sarà sicuramente assente. La nazionale ha invece restituito un Petrone «ko»: l'attaccante ha subito giovedì in allenamento una piccola distorsione alla caviglia, ed è in forse anche la sua presenza in panchina. Ecco la probabile formazione: Buda, Comotto, Passariello; Ferretti, Mazzia, Mandelli; Giannini, Mascheroni, Comi, Girelli, Garegnani. Non è escluso comunque l'utilizzo di Cretaz, che ultimamente sta giocando molto bene. Tra gli avversari mancheranno Folia e Pagani (squalificati) e Civeriati (infortunato).

Derthona, quarta forza del girone a 21 punti dai lanieri, ha tenuto il ritmo delle prime per quasi tutta l'andata: basti pensare che l'8 dicembre (15ª giornata) i tortonesi, con 31 punti, dividevano il secondo posto proprio con la Biellese, staccati di una lunghezza dal Casale. Poi la prima, e unica, sconfitta interna della stagione (con lo Sparta), ha segnato il lento declino dei leoncelli (solo 14 punti raccolti nei successivi 13 turni): ora il clima è teso con l'allenatore Della Donna, al centro delle contestazioni dei tifosi.

Per l'alessandrino Ivan Ferretti, «mente» del centrocampo laniero, il match odierno rappresenta un revival: dieci anni fa in C2, con la maglia dell'Alessandria, dava vita a derby accessissimi col Derthona. Afferma Ferretti: «Non sento il peso di giocare vicino a casa, anche se qualcosa, questo, conterà. Credo che parecchia gente che mi conosce verrà a vedermi, incuriosita dalla Biellese. Per me sarebbe importantissimo venir via da Tortona con tre punti».

Sei ostacoli, dunque, separano la Biellese dalla C2. Continua Ferretti: «Sulla carta quello col Derthona è uno dei match più impegnativi. Dobbiamo affrontare questa partita e le prossime senza deconcentrarci, senza pensare che sia già chiuso il campionato. C'è ancora parecchia strada da fare. Sei punti di vantaggio sul Casale sono tanti, ma è meglio tenere la tensione al massimo fino alla fine. L'importante è che la Biellese sia sempre al 100 per cento sotto l'aspetto mentale». Il Casale oggi è a Borgosesia. Conclude Ferretti: «E' un impegno duro. I granata sono pericolosi e vorranno far bene contro i secondi in classifica. Speriamo che i "cugini" ci facciano un favore».

In un momento magico di risultati e trionfi c'è gloria e ribalta anche per Orazio Buda, il portiere che ha subito meno gol (10, visto che 2 li ha incassati Biasion) tra i dilettanti. Dice Buda: «Mi fa piacere, come del resto il record. Ma questi dati devono essere un punto di partenza per la domenica successiva, non allori su cui sedersi. Vogliamo migliorare la serie di 10 vittorie consecutive, e allungare la striscia di 39 risultati utili. Se siamo arrivati fin qui lo dobbiamo alla società, che ci permette di fare 5 allenamenti a settimana (e in palestra con la brutta stagione), al mister e al preparatore atletico. Il Derthona? Darà il massimo per batterci, è una delle ultime possibilità che ha per mettersi in luce. E' quarta, ma puntava più in alto, e facendo un buon match contro noi riscatterebbero una stagione altalenante».

E i tifosi? Saranno almeno 200 i biellesi che seguiranno il «Bacchin team», in auto e in pullman (2 quelli organizzati). Su un bus sono ancora disponibili alcuni posti e per i ritardatari che vogliono seguire il match l'appuntamento è alle 11,30 davanti allo stadio.

Gabriele Cornelio

Ivan Ferretti (a sinistra), è alessandrino ma annuncia guerra ai rivali del Derthona «Dobbiamo tornare a Biella con tre punti»

Davide Ariezzo (a sinistra) oggi sarà in campo Sopra, il portiere **Orazio Buda**, che finora ha subito soltanto 9 gol

Big match a Borgosesia

I granata inseguono i play-off e vogliono tre punti dal Casale

BORGOSESIA. Non che la Biellese abbia bisogno di particolare aiuti per difendere i sei punti di vantaggio che ha interposto tra sè e il Casale, ma oggi il Borgosesia potrebbe comunque fare un regalo ai bianconeri, fermando proprio i monferrini.

Al Comunale di via Marconi (inizio alle 15, con un'ora d'anticipo rispetto ai tornei regionali) i granata ospitano proprio il Casale, l'unica squadra che è stata in grado di tenere il passo della Biellese per circa tre quarti di stagione. E' vero che i nerostellati non hanno ancora perso tutte le speranze (anche sei lunghezze nei confronti dell'undici di Bacchin appaiono davvero tante) ma il ko potrebbe arrivare proprio in Valsesia.

Almeno, questo è quello che si augurano i ragazzi di Paolo Rosa, che inseguono un risultato di prestigio per lasciare un buon ricordo ai tifosi. Non solo, il Borgo è sempre all'inseguimento di un posto nei play off: e per centrare quest'obiettivo occorre terminare la stagione entro la quinta posizione; in altre parole bisogna superare Mariano e Calangianus. Insomma, gli obiettivi impongono di fare uno sgambetto al Casale.

«Le possabilità per far bene ci sono - afferma l'allenatore dei valsesiani Paolo Rosa - già all'andata, nonostante la rocambolesca sconfitta, avevamo dimostrato di non essere inferiori. Oggi dunque, dovremo cercare di restituire il favore».

Dovrà fare molta attenzione soprattutto il reparto arretrato del Borgo: il Casale schiera il capocannoniere del girone: quel centravanti (vercellese) che risponde al nome di De Riggi e che fino ora è andato a segno in 9 occasioni.

Mister Paolo Rosa non lamenta particolari assenze: oggi sarà a disposizione anche la giovane promessa Fabio Oddo, ristabilita dopo settimane di riposo forzato e di problemi muscolari; è comunque difficile che venga schierato dal primo minuto. L'undici iniziale dovrebbe perciò essere composto da Del Giorgi, Riva, Pravatà, Ranoia, Rocco, Paladin, Guidetti, Maspero, Cimadomi, Scienza, Missere. **[i. fo.]**

Fischio d'inizio alle ore 15 in anticipo sulle altre partite

Cristiano Cimadom (Borgosesia)

I valsesiani devono vincere a Mathi per approfittare dello scontro tra le capolista

La Dufour in corsia di sorpasso

Il lungo addio del Trino passa da Borgomanero

VARALLO. Sarà la volta dell'ennesimo sorpasso? Le premesse ci sono tutte. La Dufour gioca infatti la seconda partita esterna consecutiva (cioè si può pronosticare una vittoria, in quanto il Varallo riesce a vincere soltanto sul proprio terreno) mentre le due capolista Ivrea e La Chivasso daranno vita a uno scontro di petto. Quarto incomodo la Sangiustese, che ospita la Sunese.

Un'occhiata alla classifica: Ivrea e Chivasso sono appaiate a quota 51 punti, il Varallo ne ha 45, la squadra di San Giusto 44. La quinta è ferma a 35, quindi a vincere il girone A d'Eccellenza sarà una di queste quattro formazioni; e un'altra acquisirà il diritto a partecipare agli spareggi per la serie D. Mancando alla conclusione ancora 540 minuti (sei partite) è facile capire che i giochi sono tutti da fare.

Si diceva però che oggi il Varallo ha la possibilità di ritornare in vantaggio; quest'ipotesi si fonda su due dati di fatto. Primo: la Dufour si esprime ad altissimi livelli fuori casa, mentre nel '97 non ha ancora visto i tre punti tutti insieme sul terreno amico. Visto che domenica scorsa ha violato il campo del Suno, potrebe fare altrettanto oggi a Mathi, in odore di una squadra che ha ormai pochissime possibilità di salvarsi. Secondo: sarebbe strano un match tanto atteso come Ivrea-Chivasso terminasse in parità. Ecco svelati dunque i piani della Dufour che, da domani dovrà poi preparare una strategia particolare (soprattutto vincente) i tre incontri che si devono ancora giocare a Roccapietra.

Mister Arrondini oggi dovrà rinunciare soltanto a Borgato, infortunato. Questa la probabile formazione: Pagani, Romei, Marrari, Ferrini, Berto, Panella, Gavinelli, Boschetti, Francone, Guidetti, Biolcati.

Qui Trino. Per gli «sky blu» di Pigino il conto alla rovescia di commiato dal torneo è già cominciato. Le ultime sconfitte hanno, di fatto spezzato, se non ancora matematicamente, le speranze salvezza del Trino.

E quest'oggi la truppa vercellese sarà di scena a Borgomanero. I novaresi, pur staccati dal giro-promozione, costituiscono un complesso tecnicamente valido. Insomma un cliente tutt'altro che malleabile per una formazione che, come il Trino, lontano dal «Comunale» ha collezionato un solo punto.

Nelle fila dei trinesi mancherà lo squalificato Tullio, mentre torneranno a disposizione Baglio e Francesco Osenga. Confermata la fiducia al giovane portiere Bigatti.

Ferraro Ivan

PRIMA CATEGORIA

La capolista in trasferta

TRONZANO. Dopo il nulla di fatto nello scontro diretto riparte la corsa alla Promozione. A cinque capitoli dalla conclusione il «giallo del torneo» non ha ancora completamente svelato il nome del «colpevole», o meglio, del team vincitore.

Gli «indizi» maggiori sono per la Tronzanese. I gialli di Angeloro (a più quattro sul Borgovercelli) sono attesi quest'oggi (ore 16) dalla trasferta di Caluso. All'andata i torinesi mortificarono la capolista che sogna la vendetta. Turno apparentemente più agevole per il «Borgo» di Sattin impegnato in casa contro una Villareggese reduce dalla sonante scoppola interna con la Caresanese.

In coda la Quaronese sul terreno della Chiavazzese tre punti speranza; analogo discorso per il San Biagio, tra le mura amiche con il Borgotorre. Da seguire Verolengo-La Cervo e i derby Caresanese-Livorno Cavaglià-Tollegno. **[p. m, f.]**

Oggi si gioca alle 16 per le elezioni Figc

Il Val Mos a Torino in palio la salvezza

Per la formazioni vercellesi e biellesi ormai il torneo di Promozione non offre più molte speranze e grandi paure se è esclude il Val Mos

VERCELLI. Attenzione agli orologi: oggi le partite dei tornei regionali inizieranno alle 16, cioè con un'ora di ritardo rispetto ai tornei maggiori perchè in mattinata tutte le società piemontesi sono impegnate (a Torino, al Lingotto) con l'elezione del nuovo presidente del comitato Figc.

Intanto i gironi del campionato di Promozione si stanno stancamente (per le società locali, che non hanno quasi più nulla da chiedere) avvicinando alla conclusione: da disputare restano 4 partite.

Ecco il quadro della decima giornata di ritorno. Girone A. L'obiettivo di ripiego del Gattinara è il quinto posto: ma, visto che la classifica in quelle zone è abbastanza «corta», sotto sotto il team allenato da Stefanuto spera ancora di poter acciuffare la seconda o la terza posizione, per chiudere le fatiche con un risultato simile a quello della scorsa stagione; i bianchi sul proprio cammino oggi si troveranno la Crevolese a la trasferta in Val d'Ossola sono annuncia di certo in discesa. In ogni caso il Gattinara non ha alternative: per poter inseguire ancora il traguardo che i dirigenti si sono proposti, l'unica alternativa è quella della vittoria.

E in Ossola gioca pure il Valsessera, che farà visita alla Virtus. I ragazzi di Michele Facciolo evidentemente non possono più mirare al podio, ma per loro è già un ottimo risultato il centro della classifica, dopo che per alcune settimane aveva corso il serio rischio di finire all'ultimo posto. Tra l'altro in casa Valsessera si parla già del futuro e si prevedono novità a livello dirigenziale: l'attuale ds Federico Boggia ha annunciato che non sarà più il direttore sportivo ma in compenso acquisirà altre importanti cariche in seno alla società. Già confermato invece il tecnico Michele Facciolo, che sta concludendo la sua prima stagione come responsabile della panchina dopo molti anni trascorsi al fianco di Gian Mario Arrondini in qualità di «secondo».

Il girone B il Villaggio Lamarmora prova ancora, ma ormai si è lasciato sfuggire le occasioni migliori per riavvicinare il Lascaris. Oggi entrambe le squadre giocheranno sul terreno amico: mentre i torinesi riceveranno il Ciriè, l'undici di Enzo Vogliotti se la vedrà con il Sarrecogne. I sette punti che dividono il Villaggio dalla capolista Lascaris appaiono però, a questo punto, una montagna difficilmente vincibile. L'impegno che i dirigenti biellesi chiedono ai propri giocatori è quello di non mollare, nella speranza che il ricongiungimento si possa compiere, sfruttando, magari, un periodo di crisi degli avversari.

Big match per la Cossatese che riceve al «Fila» la Tonenghese: gli azzurri hanno così la possibilità di rifarsi dopo l'inatteso scivolone di Vauda che li ha fatti precipitare nel mucchio. Ed è impegnato sul proprio campo pure quel Viverone che si sta rivelando una piacevole sorpresa del girone: è vero che il ko di sette giorni fa non ha permesso ai lacuali di scavalcare la Cossatese, comunque la posizione occupata attualmente è più che dignitosa per una promossa. Oggi il Viverone riceverà la Vaudese.

Si gioca invece una buona fetta di salvezza il Val Mos a Torino con il Madonna di Campagna: la squadra di Razzano deve assolutamente guadagnare punti per portarsi in posizioni meno pericolose. Anche perchè potrebbero arrivare brutte sorprese dallo scontro diretto Grugliasco-Rivara.

Per quanto riguarda il gruppo D, la Crescentinese ospita il Monferrato: per i granata c'è dunque la possibilità di compiere un ulteriore balzo in avanti verso il quinto posto attualmente occupato dal San Mauro. **[i. fo.]**

GOLDEN BOYS

C'è grande fermento nelle classifiche del referendum La Stampa. Alla ribalta anche Andrea, centrocampista del Canadà

Sprint di Massimo, il bomber nuovo «re» dei Pulcini

Nove anni, la punta del Castigliano tifa Juve e sogna un futuro alla Del Piero

VERCELLI. Duello all'ultimo voto nella categoria «Pulcini» tra Massimo Attinà, autore d'una incredibile rimonta, e Nicolò Mattaliano.

Massimo Attinà è nato nell'88 ed ha cominciato a giocare all'età di cinque anni nel Castigliano, sodalizio nel quale, attraverso la «scuola calcio» è approdato ai Pulcini. Il ruolo è quello d'attaccante, la squadra preferita la Juventus, il calciatore a cui ispirarsi Alex Del Piero.

Dai Pulcini agli Allievi dove Andrea Varini sta recuperando parecchie posizioni. Sedici anni, Andrea Varini ha sempre militato nel Canadà (ha iniziato a dare i primi calci all'età di otto anni). Pupillo del compianto Renzo Maglione, il giovane centrocampista del Canadà sogna un futuro da calciatore. E' tifoso del Milan ed ha in Roby Baggio il proprio modello.

Primi calci: Luciano Mottola (Scuole Cristiane) 318; Riccardo Tozzi (Piemonte Sport) 314; Marco Bellotti (Santhià) 277. **Pulcini**: Massimo Attinà (Castigliano) 1.174; Nicolò Mattaliano (Scuole Cristiane) 1.169; Cristiano Difonzo (Canadà) 469. **Esordienti**: Alessandro Tozzi (Pro Vercelli) 1.208; Simone Villa (Santhià) 1.509; Giovanni Copelli (Santhià) 705. **Giovanissimi**: Simone Musazzo (Pro Belvedere) 1.422; Massimo Petruzziello (Casale) 1.197; Edoardo Tomasino (Pro Vercelli). **Allievi**: Domenico De Angelis (Canadà) 1.173; Simone Copelli (Santhià) 743; Stefano Pasteris (Saluggia) 589; Andrea Varini (Canadà) 515. **Juniores**: Enrico Annovazzi (Santhià) 739; Matteo Mascari (Livorno) 358; Enrico Smerilli (Scuole) 171. **[p. m. f.]**

Massimo Attinà (a sinistra) e il compagno di squadra Castigliano **Andrea Varini** gioiello del Canadà

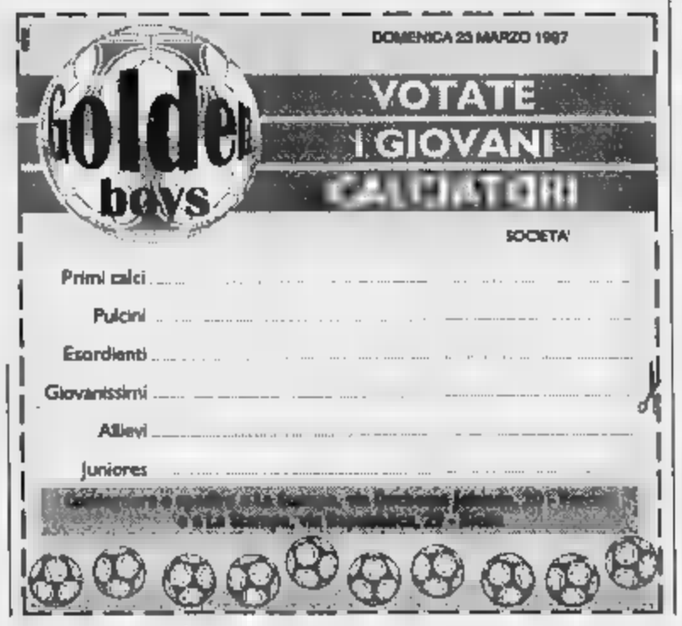

Autonomia di conversazione.

Problema risolto.

L'autonomia di conversazione è sempre stato un problema. Oggi con l'esclusivo utilizzo della batteria ausiliaria è cosa che appartiene al passato. Questo accessorio d'avanguardia vi consente di cambiare la batteria durante la conversazione.

Così non è più necessario interrompere la chiamata quando si esaurisce la batteria.

Servizio Cortesia Motorola (02) 48448448

MOTOROLA

Quello che non pensavi possibile.™

Ⓜ, Motorola, StarTAC e Vibracall sono marchi registrati Motorola Inc. ©1996.

StarTAC™ in Valle d'Aosta, Piemonte e Liguria è disponibile nei seguenti punti vendita:

VALLE D'AOSTA Aosta: Fontana ■ **PIEMONTE Alessandria:** Vipiana ★ **Alessandria / Casale Monferrato:** Vipiana ★ **Alessandria / Tortona:** Guagnini ★ **Biella / Gaglianico:** Mosca ★ **Cuneo / Boves:** Viale Elio Telefonia ■ **Cuneo / Bra:** Link ■ **Cuneo / Genola:** Expo Ingros ■ **Cuneo / Monticello:** Uni Euro ★ **Novara:** Penati ★ Vipiana ■ **Novara / Domodossola:** Music Service ■ **Torino:** Amante e Casella ★ Europhoto ■ Gallenca ★ GBIE ★ Grande Marvin ★ Pedrazzi ★ Spazio Omnitel ★ T.R.S. ★ Teleritz ★ Tucker ★ Videuro ★ **Torino / Cirié:** 2C ★ **Torino / Grugliasco:** Mediaworld c/o Centro Commerciale "Le Gru" ★ Tone & Pulse c/o Centro Commerciale "Le Gru" ■ **Torino / Nole Canavese:** Balbo & Schiaffino ★ **Torino / Rivalta:** Videuro ★ **Torino / Susa:** Ghiotti ★ **Vercelli:** Vipiana ★ **Vercelli / Masserano:** Electronic Market ★ **LIGURIA Genova:** Capriotti Service ★ G.B. Communication ★ Losi & Losi ★ Spazio Omnitel ★ Stylecar ★ **Imperia:** A.T. di Moretti ★ **La Spezia:** Boutique del Telefono ■ **La Spezia / Fornola di Vezzano:** I.L. Elettronica ★ **Savona:** Molinari Radio TV ★ Stereo +

Siamo arrivati alla grande!

Comodo salotto in vera pelle, divano 3 posti + divano 2 posti

Lire **1.990.000**

IVA compresa.

Tavolino in cristallo con basamenti a listelli e piano curvato, misure cm 116x60xH35.

Lire **549.000**

IVA compresa.

Prezzo IMBATTIBILE

Divano pronto letto cm 160 trasformabile in letto matrimoniale con rete a doghe e trapunta fantasia.

Lire **399.000**

IVA compresa.

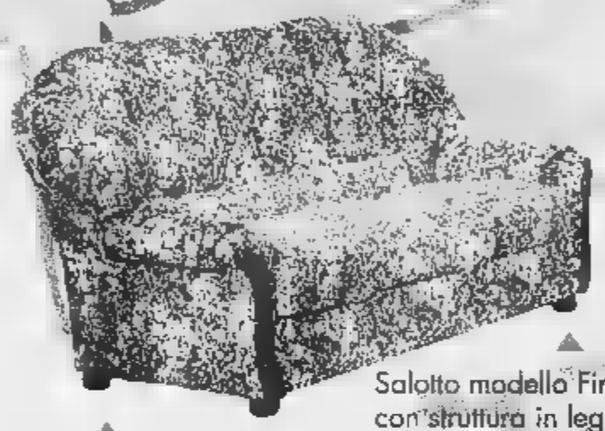

Versione in VERA PELLE.

Lire **2.379.000**

IVA compresa.

Salotto modello Firenze con struttura in legno a vista e tessuto Jacquard. Divano 3 posti + 2 poltrone. Disponibile anche il letto e il divano 2 posti. Come foto.

Lire **1.618.000**

IVA compresa.

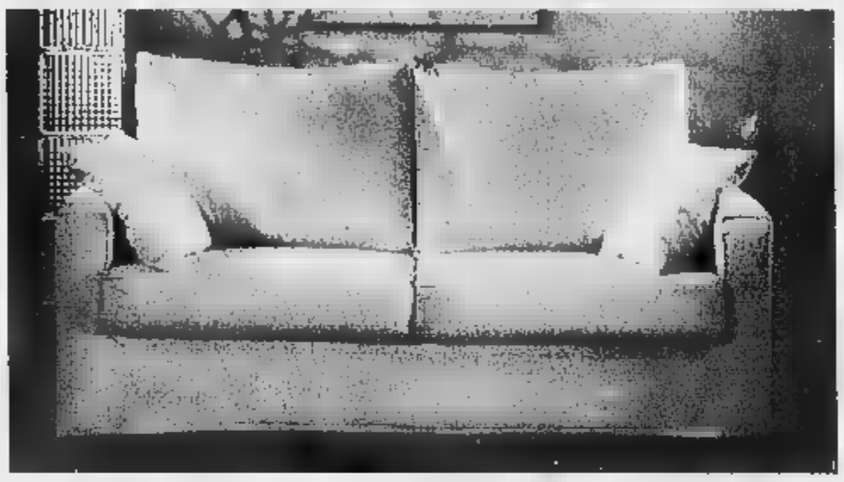

Moderno divano dalle linee attuali, completamente sfoderabile, tessuti a scelta. Disponibili con letto.

Divano 2 posti Lire **594.000**

IVA compresa.

Divano 3 posti Lire **654.000**

IVA compresa.

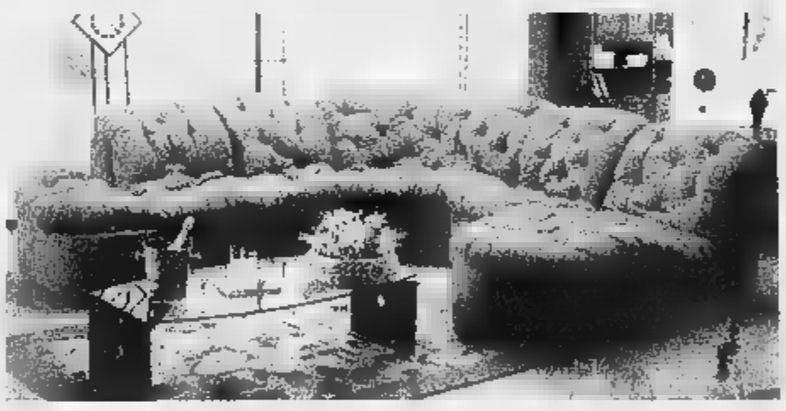

L'unico originale 'PIUMOTTO', diffidate imitazioni.

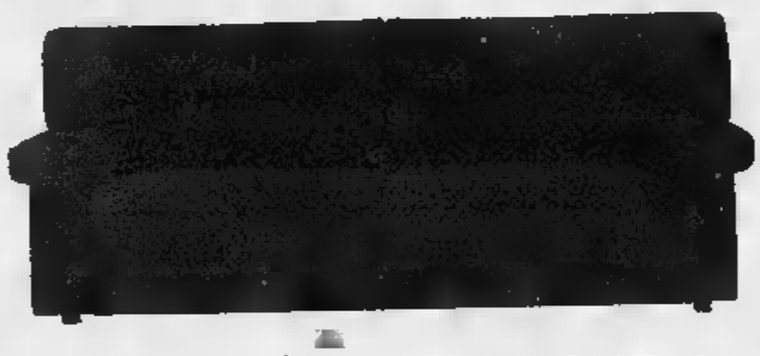

Fantastico salotto in VERA ALCANTARA, divano 3 posti + divano 2 posti

Lire **3.568.000**

IVA compresa.

Divano trasformabile in letto matrimoniale con rete a doghe, struttura in pino massiccio nei colori naturale, miele e noce.

Lire **986.000**

IVA compreso.

Salotto angolare con dormeuse e pouff, come foto.

Lire **1.178.000**

IVA compresa.

Letto imbottito sfoderabile, tessuti a scelta; vari tipi di testate

Prezzo **654.000** IMBATTIBILE

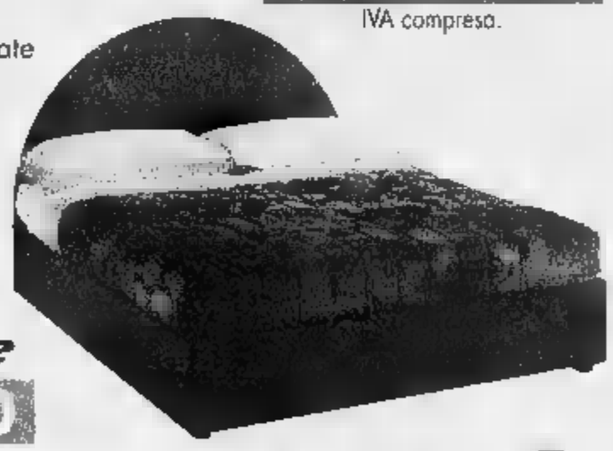

Versione con rete a doghe e cassonetto utilizzabile

Lire **1.541.000**

IVA compresa.

Tavolino in ciliegio, struttura in legno massiccio, gambe tornite, misure cm 120x70xH44, disponibile anche quadrato.

Lire **349.000**

IVA compresa.

Vasta scelta tappeti

Sconto 50%

Il più grande specialista in divani e letti.

MONDO SALOTTO

GRUPPO MURLANDIA

Via Savona, 39 - Borgo San Giuseppe CUNEO - Tel. 0171/40.12.54

Nuova Nissan Primera.

L'auto guarda avanti. Voi guardate dentro.

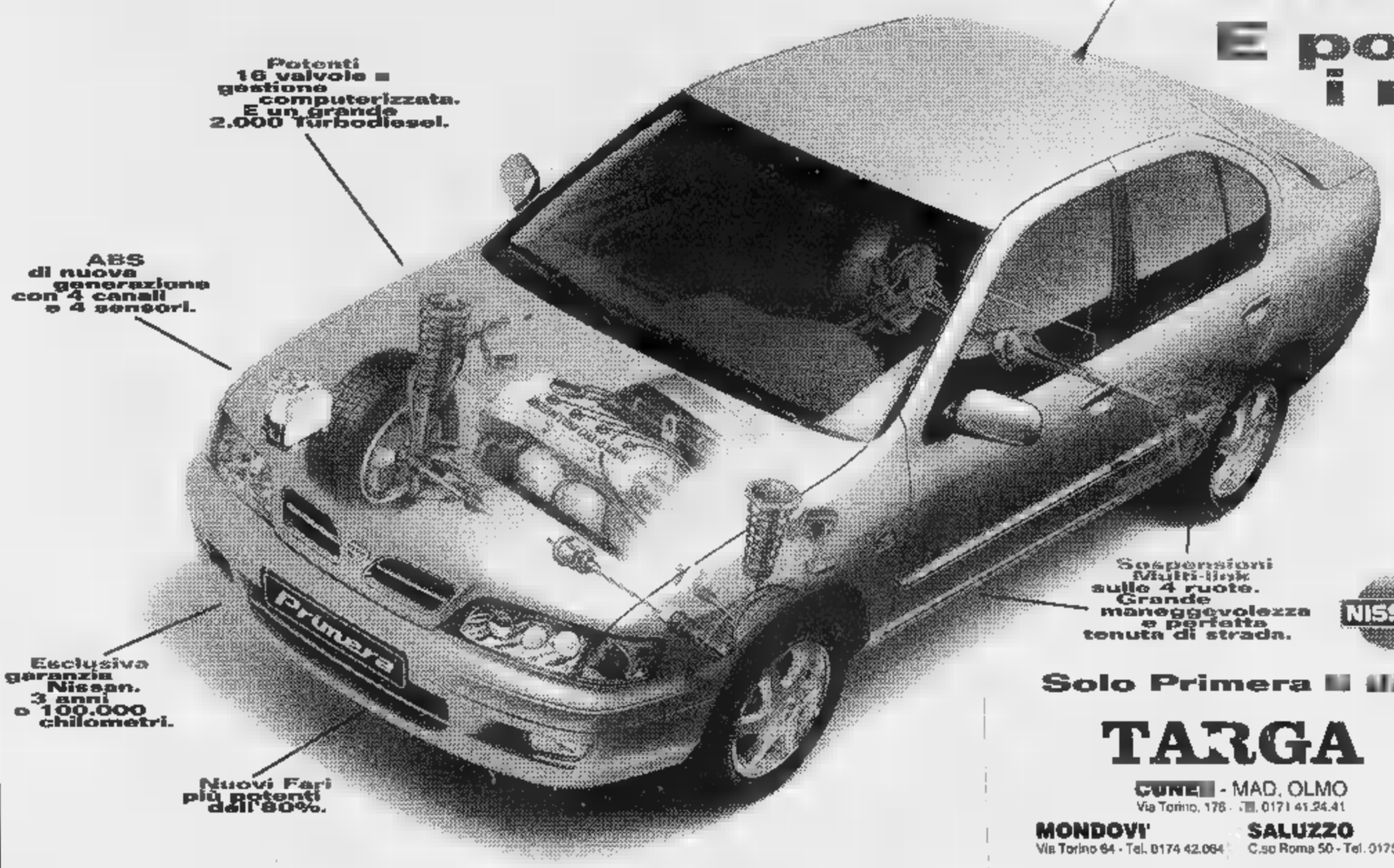

E poi guardate i numeri:

24.490.000: il prezzo grazie all'incentivo del Governo sulla rottamazione.

Oppure **2.000.000** di incentivo Nissan sulla valutazione di qualsiasi usato anche sotto i 10 anni.

Inoltre **18.000.000** di finanziamento a tasso zero con Nissan Finanziaria (rate da 500.000 lire, per 36 mesi - TAN 0% - TAEG 0,91%).

NISSAN

Solo Primera [illegible] tutto questo da:

TARGA

CUNEO - MAD. OLMO
Via Torino, 176 - [illegible] 0171 41.24.41

MONDOVI'
Via Torino 64 - Tel. 0174 42.064

SALUZZO
C.so Roma 50 - Tel. 0175 44.756

SOVENCAR

ALBA
Viale Charasca 29 - Tel. 0173 362.578

BRA
Via Cuneo 184 - Tel. 0172 423.643

Nissan è su internet: www.nisaan.it.

MARCHISIO

DA CHI VERAMENTE PRODUCE E ARREDA ... DAL 1928

É dal 1928 che i MARCHISIO producono mobili in legno massiccio e attraverso diverse generazioni, hanno avuto modo di consolidare la loro tradizione. Per questo motivo oggi possono, a ragione, essere considerati un' azienda [illegible] riferimento nell' ambito della produzione di mobili costruiti come una volta. [illegible] fattura di cucine ed ambienti creati in " Arte Povera ", alla progettazione ed alla serietà; tutto rispecchia quella filosofia che ha nella ricchezza dei particolari e nella lavorazione accurata i fattori di successo dell' azienda. Al MOBILIFICIO MARCHISIO è anche possibile disporre di una preziosa consulenza in fatto di ambienti; inoltre [illegible] da non dimenticare la possibilità di avere mobili su misura, eseguiti artigianalmente, con tutta l' abilità [illegible] l'esperienza che solo i Maestri Falegnami sanno esprimere nel loro lavoro.

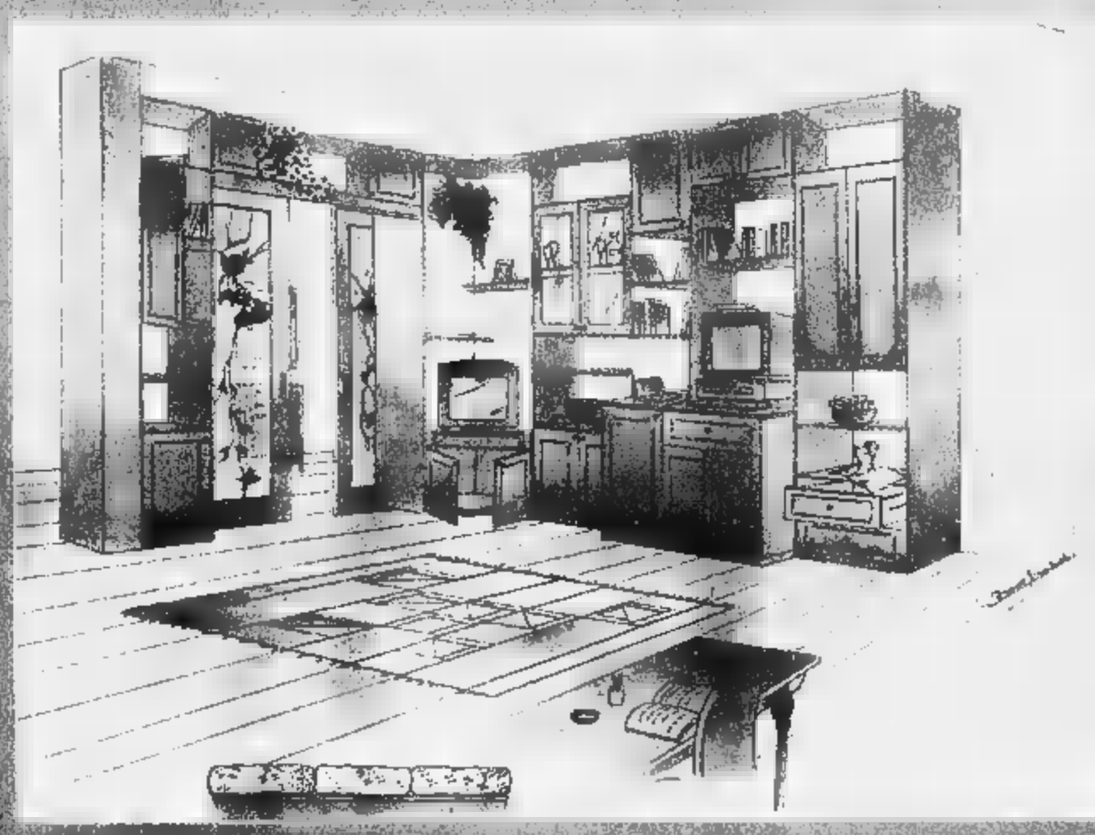

FABBRICA ED ESPOSIZIONE
Frazione Gratteria Mondovì
Via Pignolli, 2 - Tel. 0174/61323
ESPOSIZIONE
Via Langhe, 29 - Mondovì - Tel. 0174/47880

CORSA
Prezzo listino da lire 16.860.000.
Offerta con incentivi da lire
13.575.000
Chiavi in mano, APIET esclusa.

ASTRA
Prezzo listino da lire 24.470.000.
Offerta con incentivi da lire
20.090.000
Chiavi in mano, APIET esclusa.

SE UN
INCENTIVO
FINO A
QUATTRO
MILIONI NON TI BASTA,
TI DIAMO ALTRI QUATTRO
BUONI MOTIVI PER
SCEGLIERE
OPEL.

TIGRA
Prezzo listino da lire 24.000.000.
Offerta con incentivi da lire
19.620.000
Chiavi in mano, APIET esclusa.

VECTRA
Prezzo listino da lire 32.460.000.
Offerta con incentivi da lire
28.080.000
Chiavi in mano, APIET esclusa.

Se la tua auto ha compiuto dieci anni, è stata immatricolata prima del 1° gennaio 1987 ed è intestata a te da prima del 30 giugno 1996, ti offriamo l'opportunità di scegliere la tua nuova auto in un'intera gamma di modelli tutti straordinari. L'offerta è valida fino al 30 settembre 1997. Oggi è il momento giusto per scegliere Opel. **La qualità che hai sempre sognato, ad un prezzo che non avresti mai immaginato.**

Offerte valide alle condizioni descritte nell'articolo 29 del Decreto-Legge 31.12.1996 N. 669.

L'indirizzo Opel su Internet è: http://www.opel.com

E' UN'OFFERTA DEI CONCESSIONARI OPEL:

ASTEGGIANO
CUNEO S.S. 20 B.go S. Dalmazzo
SALUZZO Via Savigliano

ASTAUTO
FOSSANO P.zza Romanisio, 10
MONDOVI' Via Torino

Fautomobile
ALBA Loc. S. Cassiano, 15
BRA

OPEL

PRESENTANO LE NUOVE
COLLEZIONI PRIMAVERA ESTATE 1997

E VI INVITANO DA LUNEDI' 24 MARZO ALL'APERTURA DEI NUOVI PUNTI VENDITA

diadora SCARPE E ABBIGLIAMENTO SPORTIVO

AI MAGAZZINI SG SEMPRE TANTA BELLA CONVENIENZA

PIGIAMINI

FELPE

FOSSANO
Viale Regina Elena, 118 - tel. 0172 691.611

REVELLO
Via Prov.le Envie, 35 - Tel. 0175 257.803

PANTALONI BABY

COMPLETINI

BORGO S. DALMAZZO
Via Cuneo, 129 - Tel. 0171 26.16.08

LE COLLEZIONI PIU' BELLE PER I VOSTRI BAMBINI
DI STAGIONE IN STAGIONE...

VASTO ASSORTIMENTO:
INTIMO - BABY - RAGAZZO - UOMO - DONNA
CALZE - COLLANT GRANDI MARCHE
BIANCHERIA PER LA CASA
ABBIGLIAMENTO CASUAL UOMO - DONNA

Collezione Primavera Conbipel. Unica anche nel prezzo.

giacca camoscio [illegible] cintura L. 590.000
tailleur L. 199.000
giacca microfantasia L. 159.000
pantalone microfantasia L. 69.900
camicia in organza ricamata L. 89.900
ESISTO by CONBIPEL

giacca trend L. 199.000
camicia cangiante L. 59.900
pantalone L. 69.900
abito L. 269.000
camicia puro cotone L. 49.900
[illegible] seta 1 x 29.900 [illegible] x 49.900
STUDIO by [illegible]

giacca pecary L. 249.000
pantalone cotone carrettiera L. 59.900
gilaccone cotone L. 99.900
jeans color L. 49.900
giubbino pecary L. 199.000
scarpa barca L. 99.900
polo 1 [illegible] L. 29.900 3 [illegible] L. 79.900

gilet jeans L. 49.900
t-shirt crepe elasticizzato L. 19.900
minigonna pecary L. 99.000
jeans basico unisex L. 39.900
mocassino pecary L. 79.900
camicia pecary L. 249.000
camicia madras [illegible] jeans L. 79.900
jeans elasticizzato L. 59.900
giubbino pecary L. 249.000
abito jeans L. 79.900

[illegible]

POCAPAGLIA (CN)
Strada Statale 231 Alba-Bra
APERTO DOMENICA

[illegible] zioni [illegible]

conbipel
PROPOSTE MODA

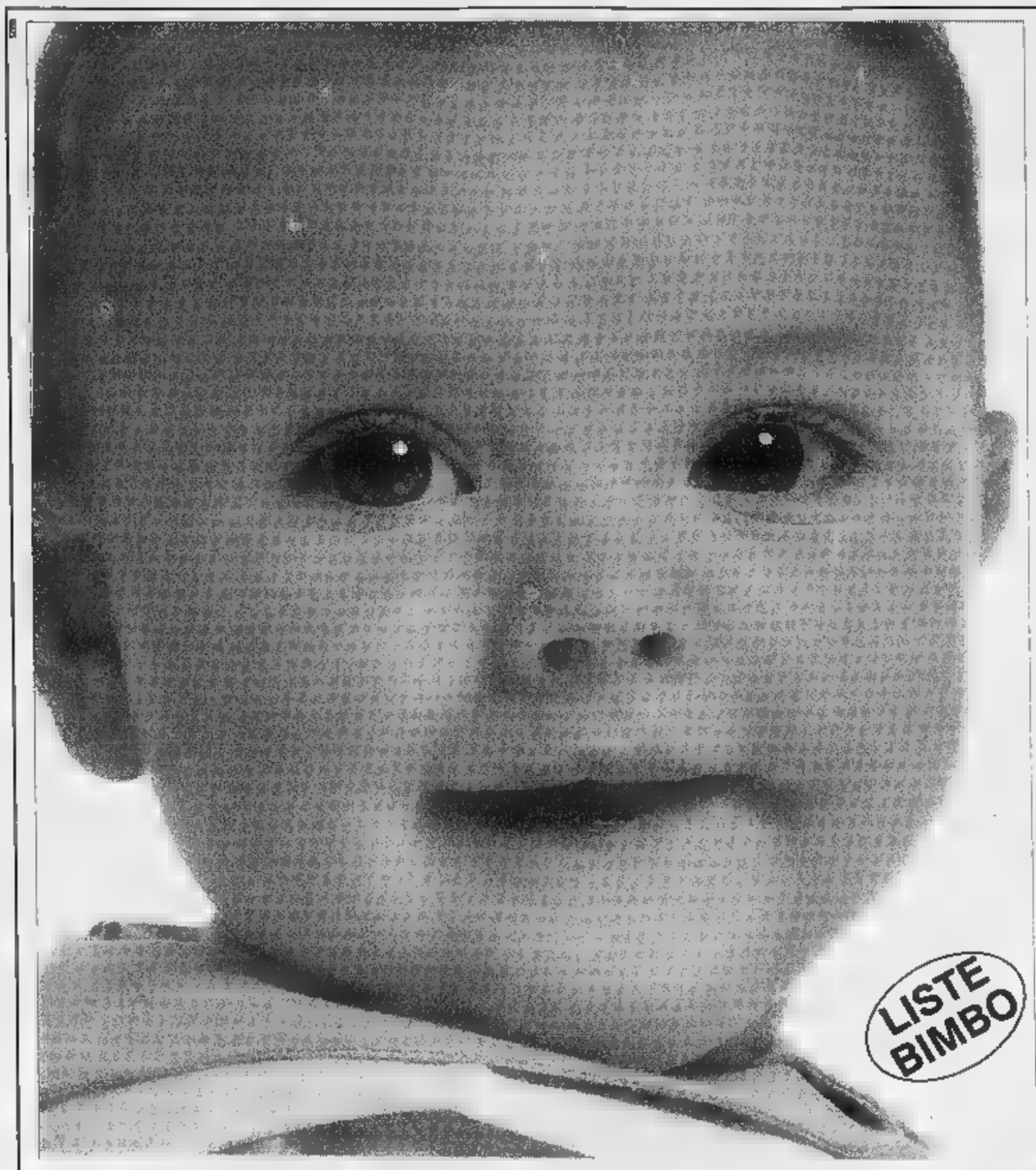

LISTE BIMBO

EXPO GIOCHI

GENOLA S.S. 20

tel. 0172/68567 - 68808

EXPO GIOCHI Centro Infanzia

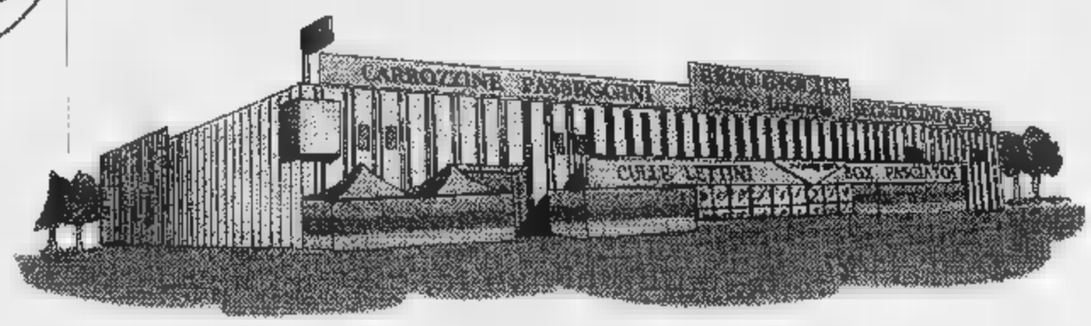

"OFFERTE DI PRIMAVERA"

CASETTA "CHICCO" Completa di:

- due finestre con persiane apribili;
- un tavolo ribaltabile;
- un telefono a tasti sonori;
- porta completa ■ buca per posta.

Dimensioni: ▬ 98 x 98 x 118 h

L. 299.000

LETTINO VIAGGIO CHIUSURA AD OMBRELLO CON BORSA

L. 99.000

PATTINI ROLLER

L. 29.900

DAL N° 32 AL N° 43

Martinelli

CARROZZINA "CHICCO" TELAIO CLIK-CLAK CON BORSA

L. 249.000

PASSEGGINO SVELTINO "CHICCO" CHIUSURA AD OMBRELLO SFODERABILE

L. 89.000

monbebe

PALI

chicco

FOPPAPEDRETTI

cam IL MONDO DEL

Inglesina

Peg PEREGO

bébé confort

MIBB

GRANDE REPARTO PRIMA INFANZIA

FINO ESAURIMENTO SCORTE - OFFERTA VALIDA FINO AL 31.03.97

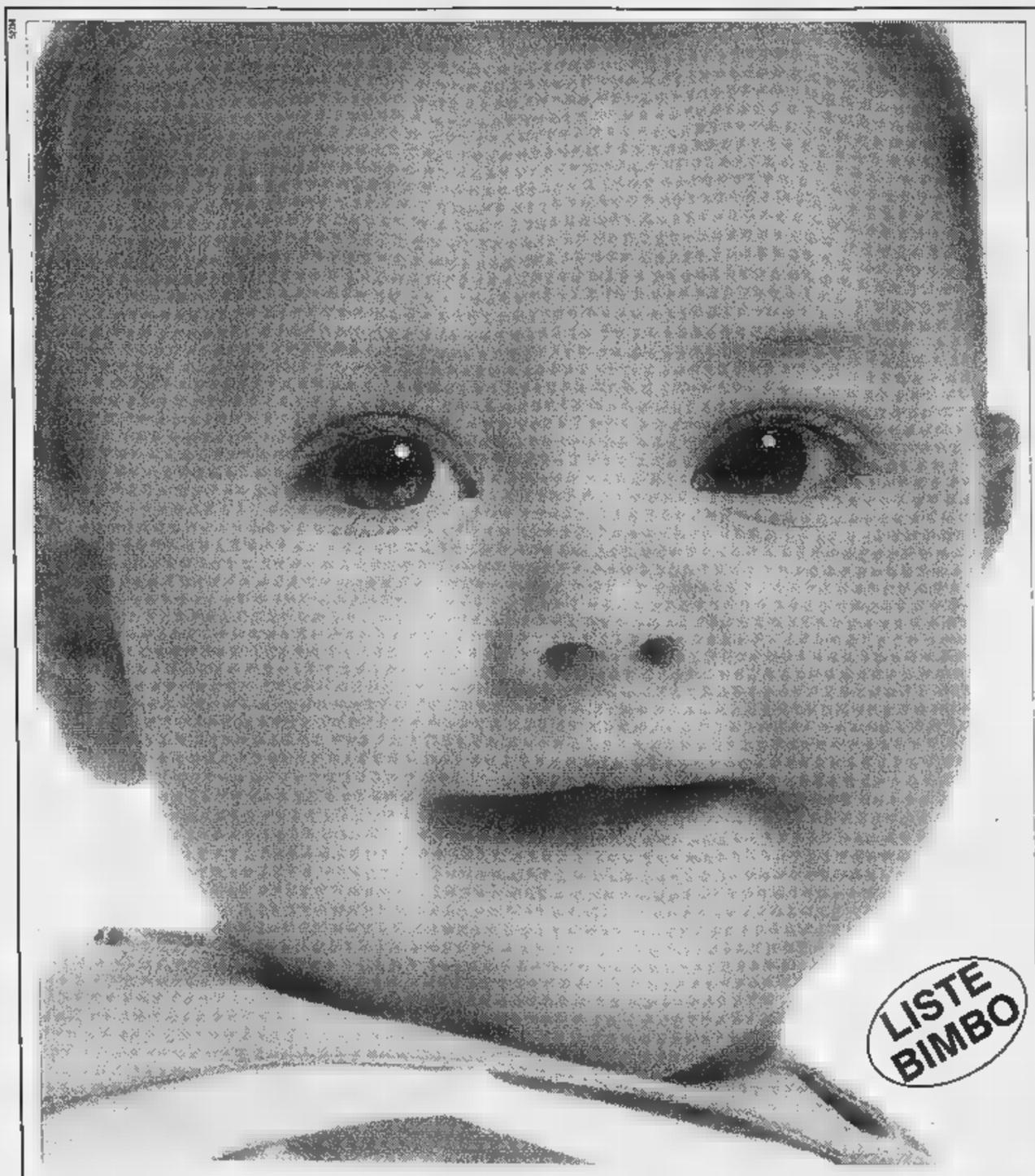

EXPO GIOCHI

GENOLA s.s. 20

tel. 0172/68567 - 68808

EXPO GIOCHI
Centro Infanzia

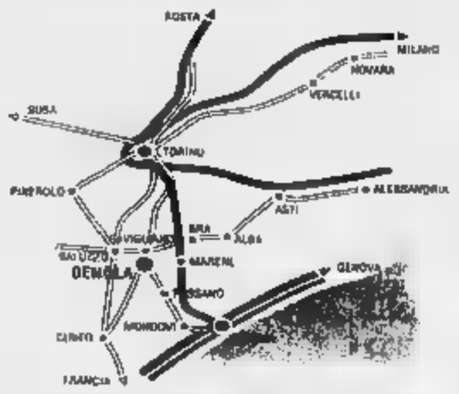

LISTE BIMBO

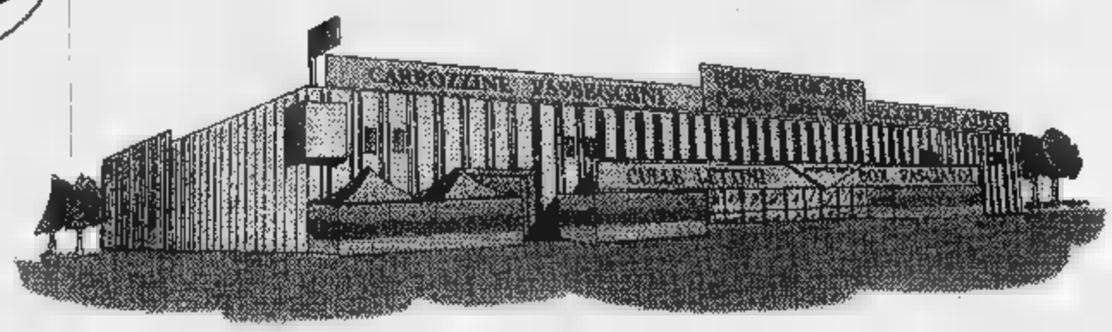

"OFFERTE DI PRIMAVERA"

CASETTA "CHICCO" Completa di:

- due finestre con persiane apribili;
- un tavolo ribaltabile;
- un telefono a tasti sonori;
- porta completa di buca per posta.

Dimensioni: cm 98 x ■ x 118 h

L. 299.000

LETTINO VIAGGIO CHIUSURA AD OMBRELLO CON BORSA

L. 99.000

PATTINI ROLLER

L. 29.900

DAL N° 32 AL N° 43

Martinelli

CARROZZINA "CHICCO" TELAIO CLIK-CLAK CON BORSA

L. 249.000

PASSEGGINO SVELTINO "CHICCO" CHIUSURA AD OMBRELLO SFODERABILE

L. 89.000

monbebe

PALI

chicco

FINO AD ESAURIMENTO SCORTE - OFFERTA VALIDA FINO AL 31.03.97

GRANDE REPARTO PRIMA INFANZIA

FOPPAPEDRETTI

cam IL MONDO DEL BAMBINO SPA

Inglesina

Peg PEREGO

bébé confort

MIBB

Bra invita al tradizionale appuntamento di Pasquetta in piazza Giolitti

Bovini piemontesi in piazza

Saranno distribuiti assaggi di salsiccia

BRA. La tradizionale rassegna zootecnica del bovino piemontese, alla centoventiquattresima edizione, sarà l'appuntamento-clou ■ Pasquetta.

«Alla mostra, che si svolgerà in piazza Giolitti, nell'area dell'ex Foro boario - spiegano all'Ufficio commercio, fiere ■ mercati del Comune - aderiranno, come sempre, numerosi allevatori della zona. Saranno esposti capi di otto diverse categorie della ■■■ piemontese, più due categorie di meticci. Un appuntamento ultrasecolare, che consolida l'opera ■ valorizzazione della "nostra" buona ■■■

La rassegna zootecnica interessa soprattutto gli addetti del settore, ma il Comune e il Consorzio macellai braidesi sono riusciti, con «Assaggiatissima», ■ coinvolgere anche i semplici curiosi. Durante la fiera saranno distribuiti gratuitamente «assaggi» di salsiccia braidese (prodotta con un'antica ricetta) e vini «doc» della zona.

La salsiccia di Bra è una specialità così tipica che i macellai ne rivendicano, con orgoglio, l'«esclusiva», in base a un'antica concessione sabauda. E' un insaccato a forma ■ luganiga, in cui la carne suina concorre solo per la parte grassa, ■ deve essere pancetta fresca di prima scelta. Il resto è carne di vitello piemontese della coscia, di prima qualità: è ottima mangiata cruda. In molte macellerie braidesi si trovano anche i tipi all'aglio, al parmigiano, al vino bianco e, nel periodo autunnale, al tartufo.

Contemporaneamente alla 124ª Fiera zootecnica del bovino piemontese, ci sarà anche - in piazza Giolitti - una sezione «speciale» riservata alla ■zza equina ■ un'esposizione di macchine e attrezzature agricole.

La mostra si svolgerà in piazza Giolitti, nell'area dell'ex Foro boario Aderiranno molti allevatori della ■■■ Saranno esposti capi di 8 diverse categorie dalla razza piemontese più due categorie di meticci Appuntamento ultrasecolare che consolida l'opera ■ valorizzazione dell'allevamento locale

Oggi, a Bra, molti negozi resteranno aperti. Fra questi, c'è «Cugnolio tuttocasa», in viale Madonna dei Fiori 54 (l'ingresso è libero), che oltre alle migliaia di articoli per la casa, «lancia» nuove ■ interessanti proposte per l'arredamento e prezzi scontatissimi sui tappeti orientali.

«Invitiamo tutti a fare una visita, ■■■ impegno, al nostro negozio - dice Mavi Cugnolio, che gestisce "Tuttocasa" insieme alla madre Regina e al marito Piero Giustacchini -; abbiamo ampliato i locali e, di conseguenza, la nostra gamma di prodotti, che offriamo a prezzi sicuramente competitivi».

«Specializzati» in liste nozze e tutto ciò che riguarda il settore dell'illuminazione, quelli di «Cugnolio tuttocasa» stanno anche puntando sui mobili classici e moderni (con ottime realizzazioni artigianali, ■■■ che su misura) ■ complementi d'arredo. Nuove proposte dedicate a chi ama la ■■■: è uno degli slogan che insieme ■ vasto assortimento di articoli, esperienza, prezzi competitivi e cordialità, ispirano l'attività commerciale di Mavi Cugnolio e dei suoi familiari.

Fra i negozi d'abbigliamento, oggi è anche aperto il nuovo «Centro Bruni», ■ via Vittorio Veneto, vicino alla stazione ferroviaria. Oltre alla linea classica «Bruni» dispone anche dello speciale reparto «La boutique della sposa» e di «Boomerang», settore di moda giovane e casual; comodo parcheggio per i clienti e sartoria interna.

Per i giovanissimi, l'appuntamento è in piazza XX Settembre, sede «storica» del Luna park delle festività pasquali, dove le giostre rimarranno sino al ■ aprile.

Si segnala inoltre che l'Ufficio turistico comunale, in piazza Caduti della Libertà (vicino al municipio) è aperto al pubblico dalle ■ alle 12. Se la giornata sarà accompagnata dal bel tempo si potrà anche fare una passeggiata in collina ■ magari far tappa in uno dei tanti ristoranti della zona, infine al pomeriggio si tornerà in città per un'ultima visita in centro e ad alcuni monumenti che caratterizzano gli angoli più suggestivi di Bra. [r. a.]

Città di Bra

PASQUETTA A BRA E' ...

PIAZZA GIOLITTI

124ª EDIZIONE

TRADIZIONALE FIERA

MOSTRA ZOOTECNICA

DEL BOVINO PIEMONTESE

Esposizione Macchine ed attrezzi agricoli

"ASSAGGIATISSIMA"

distribuzione gratuita di assaggi di salsiccia braidese
sapientemente confezionata dai Macellai braidesi
secondo una antica ricetta
accompagnata da un buon bicchiere di vino

LE MACELLERIE BRAIDESI
SARANNO APERTE AL MATTINO
30-31 MARZO 1997

PIAZZA XX SETTEMBRE

FIERA DI PASQUA

tradizionale Fiera Mercato con ampia
esposizione di bancarelle di tutti i generi

AMPIO LUNA PARK

GIOIELLERIA - OROLOGERIA - ARGENTERIA

G. BERRINO

Concessionario ufficiale

Argenteria CESA OMEGA ■■■ LONGINES SECTOR swatch

BRA - Via Vittorio Emanuele, 117 - Tel. 0172/41.28.28

CUGNOLIO

TUTTO CASA

OGGI SIAMO APERTI

VI OFFRIAMO

TAPPETI
ORIENTALI
ANNODATI
A MANO
A PREZZO DI
PURO REALIZZO

Liste Nozze

TAPPETI
CINESI
PERSIANI
PAKISTANI
TURCHI
RUSSI
■ partire
da £. 150.000

PORCELLANE · CRISTALLERIE · ARTICOLI REGALO · LAMPADARI · TAPPETI · SALOTTI

GRANDE CENTRO CUCINE E ARREDAMENTO

CUGNOLIO · VIALE MADONNA DEI FIORI, 54 · BRA · Telefono 0172 / 41.37.08

GRUPPO UNI-EURO Marzo '97 ...INCOMINCIA LA FESTA

INTERESSI ZERO% SU TUTTO

SPECIALE [redacted] 1020
STAMPANTE A COLORI
[redacted] UTILITY
[redacted] DPI

TRONY
SONO MARCHI
DEL GRUPPO UNI-EURO

ANCHE SUI CELLULARI...

Su tutti i prodotti ,oltre al prezzo piu' basso garantito , ACCONTO + 6 RATE UGUALI SENZA INTERESSI
(acconto+ 9 rate senza interessi per importi superiori a lire 1.900.000)...alcuni esempi

Cellulare ETACS
SAMSUNG [redacted]
2 batterie
caricatore doppio
da tavolo

Cellulare [redacted]
PHILIPS [redacted]
alla portata di tutti

Cellulare ETACS
NOKIA 500
la sua linea
resta al TOP

Cellulare GSM
MOTOROLA D470
con sportellino
BELLISSIMO !

114.000
ACCONTO + 6 RATE UGUALI
SENZA INTERESSI

NOVITA'
Cellulare GSM
PHILIPS SPARK
PHILIPS da sempre
all'avanguardia anche nei
cellulari offre compreso nel
prezzo, il nuovo servizio di
assistenza tecnica con
sostituzione del prodotto
guasto a casa vostra in 48 ore
con una semplice telefonata

42.000
ACCONTO + 6 RATE UGUALI
SENZA INTERESSI

59.000
ACCONTO + 6 RATE UGUALI
SENZA INTERESSI

79.000
ACCONTO + 6 RATE UGUALI
SENZA INTERESSI

102.000
ACCONTO + 6 RATE UGUALI
SENZA INTERESSI

intel inside ...E SUI COMPUTER

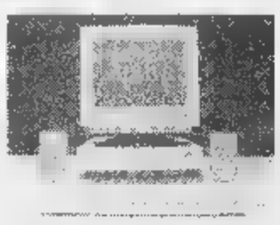

COMPUTER
IBM 351
PENTIUM 120
[redacted] RAM
[redacted] HD
WINDOWS 95
MONITOR 14"

199.000
ACCONTO + 9 RATE UGUALI
SENZA INTERESSI

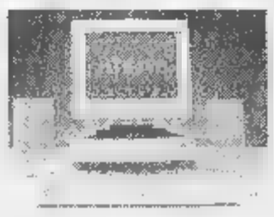

COMPUTER [redacted] 361
PENTIUM 133
16 MB RAM
1.6 GB HD
WINDOWS 95
MONITOR 15"

269.000
ACCONTO + 9 RATE UGUALI
SENZA INTERESSI

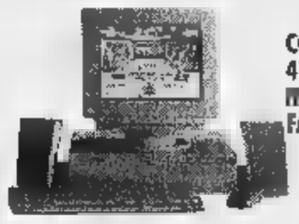

COMPUTER COMPAQ
4110 PENTIUM 120 [redacted]
[redacted] 1.6 [redacted] MODEM
FAX- MONITOR 14"

279.000
ACCONTO + 9 RATE UGUALI
SENZA INTERESSI

COMPUTER
COMPAQ
PORTATILE
[redacted] 1120
PENTIUM10- [redacted]
810 [redacted] COLORI

289.000
ACCONTO + 9 RATE UGUALI
SENZA INTERESSI

da UNI-EURO trovi

TUTTA LA GAMMA [redacted] CELLULARI
TIM E PUOI SCEGLIERE LA
PROPOSTA DI ABBONAMENTO
CHE PIU' SI ADDICE ALLE TUE
ESIGENZE

CENTRO TIM
Telecom Italia Mobile

[redacted] UNI-EURO [redacted]
IL PAGAMENTO PIU' [redacted]
ALLE TUE [redacted]

PUOI SCEGLIERE FRA [redacted] CONTRATTI
GSM,
[redacted] TI PERMETTONO DI [redacted] IL
[redacted] ANCHE [redacted]

LA TIM [redacted] : [redacted]
CARTA PREPAGATA
RICARICABILE ,SENZA [redacted] E
[redacted] BOLLETTA ANCHE IN
CONFEZIONE
REGALO:
TIMMY ABBINATA AD UN
CELLULARE

CON IL CELLULARE RICEVI
IL TUO NUMERO TELEFONICO
IMMEDIATAMENTE,
[redacted] AGGIUNTIVI

GRUPPO UNI-EURO

(TO)TORINO
C.Maroncelli (2 passi p.Bengasi)
tel.011/6638888
(TO)TORINO
via Vandalino 101
tel.011/4033993
(TO)SETTIMO T.
C. comm.Panorama
tel.011/2238337
(VC)VERCELLI
tangenziale Ovest
P.le Continente tel.0161/294692
(BI)BIELLA GAGLIANICO
strada Trossi tel.015/2544255
(TO)RIVALTA
IPEREMPORIO 63
int.C.Comm.SOLEDORO
via Giaveno,63 tel.011/9016042
(TO)CARMAGNOLA
via Gobetti,21 tel.011/9713825
(TO)PINEROLO
PAMPIGLIONE ABBADIA ALPINA
via Giustetto 41 tel.0121/202010
(TO)POIRINO
CENTRAL DRINK strada Savona
tel.011/9450895
(AO)AOSTA
SAINT CHRISTOPHE
loc.GrandChemin,114
tel.0165/235415
(CN) CUNEO Fossano
C.Nizza 16 tel.0171/692339
(CN)BORGO SANDALMAZZO
int.BORGOMERCATO
tel.0171/261190
(CN)ALBA Cottino
via Cavour 10 tel.0173/440168
(CN)SALUZZO
v. della Resistenza 12
tel.0175/47411
(CN)MONDOVI'
P.za Monteregale 2 tel.0174/47293
(CN)CASTAGNITO
via Alba, 23 int.5B tel.0173/211336
(aperti Domenica mattina)
(CN)CORTEMILIA
p.za Savona,10 tel.0173/81146
(PV)VOGHERA
v.le Repubblica 91 tel.0383/367736
(AT)CANELLI
P.za C.Gancia,1 tel.0141/822215
(AL)ACQUI TERME
Centro Acquisti LA TORRE
loc.Cassarogna,46
tel.0144/356910
(SV)ALBENGA
CISANO SUL NEVA
via Benessea 3/2 tel.0182/20905
(SV)CAIRO M.te
via Vernetti,5 tel.019/505378
(SV)ANDORA
via S.Caterina,9 tel.0182/684747
(GE)CHIAVARI
via Tripoli,12 tel.0185/324909
(IM)IMPERIA
viaGaressio,34 tel.0183/299356
(IM)VALLECROSIA
via Roma,67 tel.0184/290294

MAGAZZINI AZ
(CN)CASTAGNITO
v. Neive,16 tel.0173/211224
(aperti Domenica mattina)
MAGAZZINI AZ
(CN)RORETOdi
CHERASCO
via Cuneo,34 tel.0172/495833
(accanto alla DIMAR)

PROMOZIONE VALIDA FINO AL 30/03 SALVO ESAURIMENTO SCORTE ERRORI ED OMISSIONI - OFFERTA NON CUMULABILE CON ALTRE PROMOZIONI - TAEG = 0,00% spese istruttorie

do.mi.to.
Caffè Espresso
(CN)
Tel. 0172/742.352

LA STAMPA
CUNEO
E PROVINCIA

Agenzia Rinaldo Muratore
RINALDO MURATORE
Agenti Immobiliari dal 1969
Mondovì P.zza Ellero, 8 - Tel. 0174/43083
Cuneo P.zza Europa, 12 - Tel. 0171/693688
Alassio Via Gramsci, 31 - Tel. 0182/642000
Alba P.zza Savona, 5 - Tel. 0173/33311

Redazione: via XX Settembre 39, telefono 67.048 / 634.508

La tradizione collega i due eventi

Siccità record con la cometa

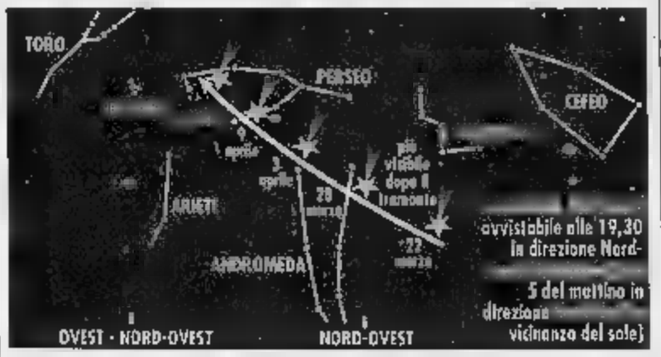

CUNEO. Non piove. La siccità dura ormai dal 9 gennaio, ultimo giorno di pioggia ma, soprattutto, di neve. Se escludiamo il 6 marzo quando - di notte - neanche la polvere delle strade fu umettata da 1,2 millimetri di acqua, abbiamo ormai superato i 70 giorni di «suitina», come si diceva una volta e si legge nelle antiche cronache. Periodi così lunghi senza pioggia in fine inverno, inizio primavera, [illegible] ri. Nelle cronache [illegible] Cuneo si ricordano quelli del 1747, 1774, del 1796 ed alcune siccità storiche nei primi trent'anni dell'800. Dal 18 febbraio del 1815 vi fu in continuazione «Sole caldo e bello straordinario» fino al 7 aprile. Lo stesso avvenne nel 1817, con un «Sole bellissimo» dal 22 gennaio fino al 21 marzo. Nel febbraio [illegible] 1818, sempre per l'assenza di precipitazioni, a Cuneo «I fiumi impicciolischono, i fonti [illegible] i pozzi si abbassano». Lo stesso si ripeterà nel febbraio [illegible] nel marzo del 1829. Difficile dimostrare una ciclicità [illegible] questo fenomeno. Le serie storiche evidenziano un apporto di acqua costante, con un'unica anomalia: dal 1979 le precipitazioni sono diminuite. L'anno più asciutto [illegible] stato il 1989, con [illegible] mm di pioggia, la metà della media storica. In genere a Cuneo cadono [illegible] gennaio 56 mm, altri 56 a febbraio e 94 a marzo: quest'anno abbiamo avuto solo 67 mm [illegible] acqua [illegible] gennaio. C'è già qualcuno, specie nelle campagne, che [illegible] in relazione la siccità con l'apparizione [illegible] della cometa Hale-Bopp. Le comete sono astri imprevedibili, che proprio per la bizzarria del loro comportamento sono state associate ad eventi funesti. Meno noto è [illegible] rapporto [illegible] la loro comparsa e la siccità, il grande spauracchio della civiltà contadina.

Nel 1480 appare una «Cometa» (con due «t» come scrive il Partenio) e subito dopo le campagne furono «da una sì calda, e longa secchezza bruciate, che negarono [illegible] padroni il consueto Ricolto, rimanendo anco le piante inaridite, che in grandissima quantità non solo non partorirono i loro frutti mà perirono».

[illegible] Romano

La vittima (di Bernezzo) gestiva un negozio di fronte al Duomo nel capoluogo

Tabaccaio di 25 anni muore in moto

Scontro con un'auto in corso Francia a Cuneo

CUNEO. Incidente mortale l'altra sera in corso Francia. Un motociclista, Antonello Arnaudo, [illegible] anni, che risiedeva [illegible] Bernezzo, in via Palazzo Comunale, [illegible] è scontrato con la «Uno», [illegible] dotta dallo studente cuneese, Roberto Ciacci, anche lui venticinquenne. L'urto, violentissimo, è avvenuto poco prima di mezzanotte, all'altezza dell'incrocio con via Giordanengo, nelle vicinanze della sede della Croce Rossa.

Sulle cause dello scontro sono in corso indagini da parte dei carabinieri. In base a una prima ricostruzione dei fatti, Antonello Arnaudo viaggiava a bordo della [illegible] moto di grossa cilindrata (Suzuki 750) in direzione del capoluogo, mentre la «Uno» svoltava in [illegible] via laterale.

Scattato l'allarme, sono intervenute ambulanze della Croce Rossa, squadre dei vigili del fuoco [illegible] e pattuglie del nucleo radiomobile dei carabinieri. Le condizioni di Antonello Arnaudo sono subito apparse disperate; l'uomo [illegible] è morto durante il trasporto all'ospedale di Cuneo. Al Pronto soccorso del «Santa Croce» è anche stato trasferito il conducente della «Uno», Roberto Ciacci, che nello scontro ha riportato ferite e contusioni.

La motocicletta e la vettura [illegible] state immediatamente poste sotto sequestro e messe a disposizione dell'autorità giudiziaria.

Ieri mattina il corpo di Antonello Arnaudo è stato composto nell'obitorio dell'ospedale di Cuneo, dove è stata allestita la camera ardente, visitata da numerosi amici e conoscenti. La notizia dell'incidente ha infatti suscitato molta impressione a Bernezzo, dove la famiglia Arnaudo è molto conosciuta. Il padre della vittima, Giovanni, è un dirigente dell'Usl 15, la madre, Angela, è funzionaria dell'«Alpitour».

Antonello Arnaudo, figlio unico, da alcuni [illegible] gestiva una tabaccheria a via Roma a Cuneo, davanti al Duomo. I funerali del venticinquenne si svolgeranno oggi pomeriggio, alle 16,30, nella chiesa parrocchiale dei Santi Pietro e Paolo, a Bernezzo. La salma sarà poi tumulata nel cimitero cittadino. **(c. g.)**

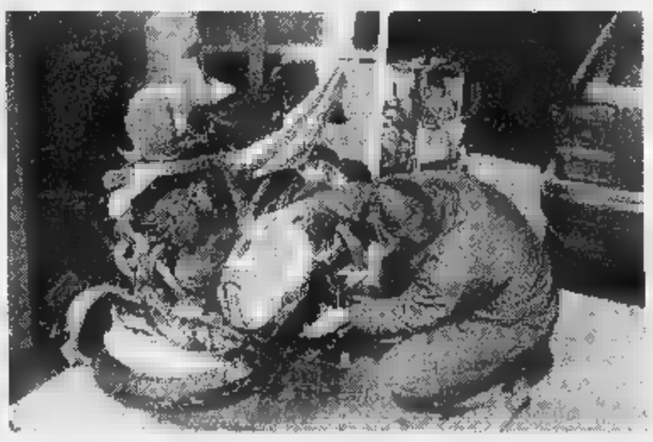

La moto distrutta nell'incidente dell'altra sera all'altezza dell'incrocio con via Giordanengo [illegible] la vittima **Antonello Arnaudo**

Giovane paralizzata

«Tagadà» pericoloso Una condanna

GENOLA. Anche la corte d'appello ha riconosciuto che la responsabilità dell'incidente avvenuto [illegible] 6 maggio 1991 al Luna park a Romina Toselli, 23 anni, (da allora [illegible] una sedia a rotelle) va addebitata all'imprudenza del giostraio torinese Bruno Comoglio, [illegible] anni.

I magistrati hanno confermato la pena [illegible] due mesi di reclusione con i benefici [illegible] legge inflitta all'imputato [illegible] 18 maggio '93 dal pretore [illegible] il risarcimento del danno da determinare con il giudizio civile. La condanna dell'accusato con [illegible] aggravamento della pena era stata proposta dal pm [illegible] richiesta dall'avvocato [illegible] Romina, L'avv. Gianmaria Dalmasso, difensore del Comoglio, ha invece ribadito che l'accusato doveva essere assolto [illegible] formula piena.

Giuliana Toselli, mamma [illegible] Romina: «Abbiamo ottenuto giustizia, ma non sappiamo se Comoglio risarcirà il danno, oltre il massimale della sua modesta assicurazione». **[g. d. m.]**

Dieci anni fa morì il presidente dell'Usl di Saluzzo ferito sotto casa da sicari (condannati)

Appello dei Damiano ai magistrati

Figli e moglie dell'amministratore vittima di killer vogliono sia riaperta l'indagine in base alle dichiarazioni di testimoni sui mandanti (ancora sconosciuti). L'ex direttore sanitario dell'ospedale vuole deporre

SALUZZO. A dieci anni dall'assassinio del presidente dell'Usl Amedeo Damiano (ferito [illegible] talmente da due sicari nell'androne di casa la sera del 24 marzo 1987), importanti sviluppi nella ricerca [illegible] dei mandanti stanno maturando [illegible] Bologna.

E' stata depositata la sentenza con la quale [illegible] 14 dicembre scorso la corte d'assise [illegible] condannato a 15 anni per concorso in omicidio preterintenzionale aggravato Pancrazio Chiruzzi ritenuto l'intermediario fra i killer e chi ha commissionato il delitto. Il documento porta la firma del presidente Maurizio [illegible] che scrive: «Non è compito di questo processo esprimere giudizi sulla posizione di persone diverse dall'imputato pesantemente [illegible] involte nella vicenda dalla deposizione di Nicola Alberga. (...) non [illegible] deve qui valutare l'importanza di quanto emerso nei confronti [illegible] tali persone poichè questo sarà ovviamente compito di altro procedimento che dovrà riconsiderare l'insieme della loro posizione alla luce di tutti gli elementi utilizzabili a questo scopo». Presa di posizione che preannuncia nuove indagini della Procura di Bologna per identificare e indicare le responsabilità delle persone che il dibattimento contro Chiruzzi [illegible] state «pesantemente» coinvolte nell'omicidio Damiano.

La famiglia del presidente dell'Usl (la moglie Giuliana, i figli Andrea, Giovanni, Alessandro e Elena) hanno inviato ieri un esposto alle procure di Torino e Bologna nel quale vengono richiamati i punti salienti della motivazione della condanna di Chiruzzi e le deposizioni dei [illegible] Fea, Scordino, Alberga. Lo Presti. Il prof. Pierluigi Ponte, [illegible] direttore sanitario dell'ospedale, ha scritto a sua volta alla Procura di Bologna informando di essersi trasferito da Mentone in un residence di Torino e sollecita una «spontanea comparizione per chiarimenti».

Dopo la sanguinosa aggressione di Saluzzo le indagini erano passate per competenza [illegible] Bologna in quanto il 3 luglio 1987 il dottor Damiano era morto in una clinica di Imola. Imboccata [illegible] pista dell'ospedale, dove il delitto sarebbe maturato per vendetta, nell'aprile 1988 [illegible] sostituto procuratore dottor Alberto Candi aveva fatto arrestare Marco Sartorelli e Alessandro Pinti [illegible] esecutori materiali, il prof. Ponte e Chiruzzi per complicità. Il 3 giugno 88 il giudice istruttore Castaldo prosciolgieva «per non avere commesso il fatto» Ponte e Chiruzzi e mandava a giudizio Sartorelli e Pinti i quali erano condannati nel gennaio 1994 a vent'anni di reclusione per omicidio preterintenzionale.

E domani sera alle 21 nella chiesa di Sant'Agostino il decennale dalla [illegible] morte sarà ricordato con un concerto.

Gianni De Matteis

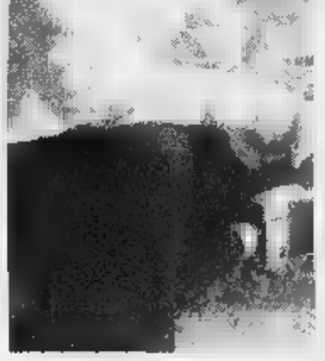

L'ex presidente dell'Usl di Saluzzo **Amedeo Damiano** [illegible] una fase del processo [illegible] [illegible] dei malviventi che vennero ingaggiati per l'agguato

Mondo Moda SPOSA
VESTI *la tua* CERIMONIA
[illegible] UOMO - DONNA
via Langhe, 51/a - Mondovì
telefono 0174/552309
orario: feriale 9,30-12,15/15,30-19,15
DOMENICA APERTO TUTTO IL GIORNO
chiuso il lunedì
1,5 Km casello TO-SV uscita Mondovì

Abiti Drink

NOVITA' 97

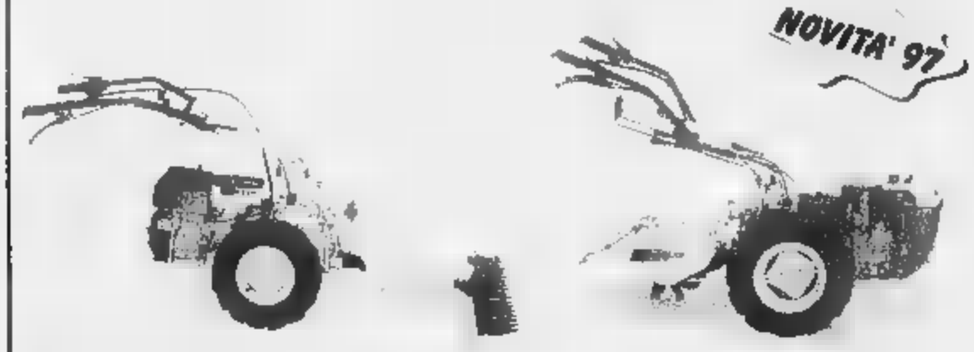

NUOVA SERIE DI MOTOCOLTIVATORI REVERSIBILI
da 5 a 16 cv.
pasquali
Concessionari esclusivi:
mussO® S.p.a.
Via Torino, 23
Tel. 0173/65009 - Fax 65510
[illegible] di VEZZA d' ALBA (CN)
CAPPA
Via Torino, 125
Tel. [illegible] 0173/70177
DOGLIANI (CN)

Presentati i risultati di quattro inchieste condotte nel Cuneese sul consumo di bevande

Alcol: «a rischio» un giovane su tre

Il 31 per cento dei ragazzi intervistati (tra i 16 e i 21 anni) ha ammesso di essersi già ubriacato almeno una volta
Poche le differenze statistiche tra studenti e lavoratori. L'impegno religioso o politico funziona come «difesa»

CUNEO. E' stato presentato l'altra sera alla Sala «Falco» della provincia «Il piacere incerto», volume che raccoglie i dati di quattro ricerche sociologiche relative al problema dell'abuso di alcol in provincia promosse dall'associazione «Il Cerchio». La prima, promossa dai Cat (Club alcolisti in trattamento) nel '94 attraverso la somministrazione di un questionario su un campione di cuneesi abbastanza eterogeneo, offre la possibilità di vedere come i giovani valutino il loro rapporto con l'alcol. «L'aspetto che emerge con più rilevanza - sostengono i curatori del libro - e che ha il buon livello di informazione relativo ai danni da alcool, non corrisponde tra i giovani l'adozione di comportamenti conseguenti». Per quanto riguarda le occasioni di consumo di alcolici tra i giovani prevale il «bere in compagnia»: in prevalenza «alle feste» e poi «in discoteca» e «in gita». Il 31% degli intervistati, inoltre, ha dichiarato di essersi ubriacato una o più volte nell'ultimo anno e non si rileva differenza tra studenti e lavoratori. Un giovane su tre, in età compresa tra i 16 e i 21 anni, ha dunque un rapporto a rischio con l'alcol.

La seconda inchiesta, curata da Elisabetta Forni, ricercatrice di sociologia urbana al Politecnico di Torino offre un'analisi più approfondita del rapporto con l'alcol a partire dagli stili di vita e dagli orientamenti culturali dei giovani. «Si può concludere che una vita caratterizzata da un forte impegno, sia esso laico, religioso o politico - spiega la dottoressa Forni - rappresenta una buona difesa nei confronti dell'abuso di alcol».

La terza inchiesta, curata da Franco Beccaria dell'Università di Torino, riguarda i baristi e rappresenta un'assoluta novità nel panorama della ricerca in materia di alcol, con il punto di vista di «un osservatorio privilegiato». Innanzitutto emerge che i giovani prediligono la birra e consumano molti cocktails. Gli operatori dei locali pubblici dimostrano, inoltre, scarsa conoscenza della legislazione sulla somministrazione di alcolici, esprimono un buon livello di etica professionale per cui operano empiricamente a favore dei minori e degli alcolisti per motivi morali e per ragioni di immagine del locale.

La quarta inchiesta, curata da Silvia Ferrazzi, propone il punto di vista di operatori sanitari, che denunciano una scarsa formazione sui problemi legati all'alcol.

I titolari di bar e locali pubblici hanno rilevato fra i giovani della provincia «Granda» un [illegible] di birra

Meno vino

Calo generale del consumo

CUNEO. I modelli del bere cambiano riflettendo un'evoluzione del costume e degli stereotipi pubblicitari. E' dato è confermato dalla ricerca-sondaggio fra i gestori dei locali pubblici. «La diversità di comportamento nel consumo di alcolici si differenzia a seconda delle località - spiega un gestore di discoteca -. I giovani dei piccoli centri o delle vallate bevono molto più, mentre quelli delle grandi città meno. Alcuni anni fa, inoltre, le ragazze bevevano molto meno. Oggi, invece, anche le ragazze bevono molto e preferiscono il superalcolico o il cocktail alla birra».

Confermato anche nel Cuneese il calo generale del consumo di vino. «Tuttavia, fra i giovani - spiega un gestore di enoteca - ho notato che c'è una rivalutazione del prodotto di qualità. Fino ad alcuni anni fa chi beveva vino fuori pasto era considerato una persona alcolizzata: oggi un giovane che consuma vino normalmente lo fa con gusto di intenditore e senza eccedere». [a. r.]

QUARTI CUNEO

Comunità montana Valle Stura, si riunisce il Consiglio

Mercoledì 26, a partire dalle 18,30, si riunirà il Consiglio della Comunità montana Valle Stura. Fra i punti all'ordine del giorno dell'assemblea presieduta da Livio Quaranta, ci sono l'approvazione del progetto per il rafforzamento e la riqualificazione del turismo locale. [c. g.]

Trattoria nelle ex scuole elementari

L'Amministrazione comunale buschese ha firmato nei giorni scorsi una convenzione, valida per la durata di dodici anni, con la ditta «Torta» per la prossima apertura di una trattoria nello stabile che in passato ha ospitato le scuole elementari nella frazione di San Defendente. [c. g.]

Festa annuale della sezione Dronero

Domenica 6 aprile si terrà la festa annuale della sezione Avis della Valle Maira. Il calendario degli appuntamenti prevede, per le 10,30 la celebrazione di una messa nella chiesa parrocchiale; seguirà il pranzo al ristorante «Nuovo Gallo». Per ulteriori informazioni, telefonare al numero 0171-911326. Domenica 13, [illegible] a Dronero, nei locali di via Pasubio, si rinnoverà il direttivo dell'Associazione. [c. g.]

Il punto vendita dati spiegati su un display

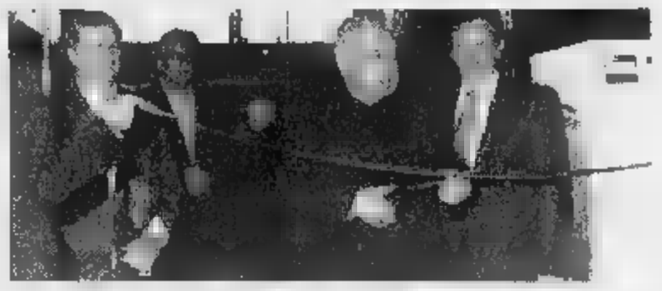

Il vescovo, monsignor Carlo Allprandi, e il vicesindaco Remo Allocco, hanno inaugurato l'altro pomeriggio (Foto Bedino) il nuovo punto vendita «Vipiana», nel complesso di corso Nizza 75, angolo via Pavese, al quartiere San Paolo. Il nuovo centro [illegible] ciale è specializzato in tv, video, hi-fi, elettrodomestici, telefonia e computer. Le caratteristiche tecniche di ogni prodotto [illegible] spiegate su un display. [r. c.]

Alla Scuola di Pace

Il pm Colombo a Boves parla di giustizia

Gherardo Colombo (sostituto procuratore della Repubblica a Milano) sarà a Boves domani [illegible] a partire dalle 20,30

BOVES. Domani, ore 20,30, nell'aula della Scuola di Pace, Gherardo Colombo, sostituto procuratore della Repubblica del tribunale di Milano, pool «Mani pulite», terrà una conversazione sul «ruolo della giustizia nei nuovi percorsi della democrazia». L'ingresso è libero.

L'oratore trarrà spunto dal suo libro autobiografico, di grande successo, «Il vizio della memoria», alla quarta ristampa. Il 2 aprile, interverrà Gianfranco Martini, presidente dell'Associazione europea dei Comuni, delle Province e delle Regioni. [b. s.]

Esposta a Cuneo

Al Salesiani riproduzione della Sindone

CUNEO. Fino a Martedì Santo, con orario 6-21, nella chiesa parrocchiale dei Salesiani, in via San Giovanni Bosco, è esposta una riproduzione fotografica su tela, a grandezza naturale (4,36 metrix1,10) della Sacra Sindone.

Sempre in parrocchia, martedì, con una doppia opportunità (nel pomeriggio alle 16,30 e, in serata, alle 21), i custodi della Sindone di Torino, attraverso la lettura di passi evangelici, spiegheranno le fasi della condanna alla crocifissione di Gesù, illustrando le impronte del sacro lenzuolo. L'incontro con i custodi, come si legge nel volantino all'entrata della chiesa, è importante per i fedeli «che vogliono capire le terribili sofferenze di Cristo durante la crocifissione».

Intanto, oggi pomeriggio alle 14,30, all'oratorio Salesiano cuneese, si svolge la «Festa dei giovani». La ricorrenza, dal tema «Maestro dove abiti?» si concluderà con il concerto di Aurelio Pitino e Mauro Bungaro alle 21. [r. s.]

Telefono Donna

Su Stereo 5 «Una stanza tutta per sé»

Per rispondere alle domande degli ascoltatori domani in radio alle 11,30 ci sarà **Beppe Riccardi** del Movimento consumatori di Cuneo

CUNEO. Si chiama «Una stanza tutta per sè» la trasmissione che domani alle 11,30 andrà in onda su Radio Stereo 5, a [illegible] di «Telefono Donna».

Gli argomenti possono [illegible] i più vari: dalle informazioni [illegible] bollette, alle contestazioni [illegible] artigiani e commercianti; alle «denunce» per servizi inefficienti. Per rispondere a tutti questi quesiti ci sarà Beppe Riccardi, del Movimento consumatori. Le domande e le risposte sono rigorosamente in diretta. Gli ascoltatori possono contattare il telefono 0171-67888. [v. p.]

Modelli a Canosio

Abbigliamento statunitense in passerella

CANOSIO. Serie di importanti appuntamenti culturali e ricreativi oggi in Alta Valle Maira. Alle 15, in frazione L'Ubac, modelli in passerella per presentare la linea d'abbigliamento sportivo della ditta statunitense «Columbia».

Contemporaneamente, nello spazio espositivo della frazione, si svolgeranno le mostre «Alla riscoperta dei costumi delle valli occitane» (disegni realizzati da Danilo Paparelli) e «Fotografie come appunti», ricerca etnografica di Augusto Doro. Per tutta la giornata, inoltre, la frazione L'Ubac ospiterà un mercatino dei prodotti dell'agricoltura e dell'artigianato delle valli alpine.

Le iniziative fanno parte della rassegna «Incontri sulle nevi di Marmora e Canosio», organizzata dal circolo Acli «Pra la Grangia», dagli operatori turistici e dalle Amministrazioni comunali, in collaborazione con la Comunità montana. Il calendario di appuntamenti finirà il 4 maggio con una escursione alla Gardetta. [c. g.]

«QUANTE STRADE PER CUNEO»

Presentato il volume sui settant'anni dell'Aci

Folta partecipazione ieri mattina al Centro Incontri della Provincia al convegno dibattito «Quante strade per Cuneo», nel quale è stato anche presentato il volume celebrativo «1926-1996, 70 anni di Automobile Club Cuneo». Al convegno «I tracciati fantastici» (nella Foto Bedino), che è stato presieduto da Giovanni Quaglia e Brunello Olivero («numeri uno» di Provincia e Aci) e moderato da Giuseppe Grosso, de «La Stampa», sono intervenuti Sergio Soave, Domenico Viberti, Guido Brignone, Rinaldo Comba, Aldo Alessandro Mola, Carlo Benigni, Alvisro Martini, Fulvio Basteris e Livio Mano.

LETTERE AL GIORNALE

La comproprietà di una casa

Sono un pensionato di Costigliole Saluzzo «impigliato» nella rete degli avvocati e della burocrazia.

Mia moglie, dalla quale vivo di fatto separato, grazie a una scrittura privata che non ho mai sottoscritto, rivendica la comproprietà della casa e si oppone alla separazione legale. Ho sì firmato una scrittura privata, nel documento si dicono diverse. Per avere giustizia mi sono rivolto ad almeno dieci avvocati, ho speso decine di milioni, ma non ho ottenuto alcun risultato.

Poiché ho mai apposto la mia firma sotto la scrittura privata, ritengo che qualcuno l'abbia falsificata. Gli avvocati a cui mi sono rivolto per chiedere giustizia (ho denunciato il legale di mia moglie) avviano le pratiche, poi si fermano e mi restituiscono i documenti. Che devo fare? In chi posso sperare, sarò costretto a rivolgermi al Presidente della Repubblica?

Francesco Lanzetti
Costigliole Saluzzo

«Pneumologia 1»? Meglio delle cliniche

Ricoverata all'ospedale Carle di Confreria ho ricevuto un'assistenza e attenzioni tali da paragonare questa struttura alle migliori cliniche private. Voglio pertanto ringraziare di cuore il personale medico e paramedico del reparto di «Pneumologia 1».

Diomira Puliti Rescigno
Fossano

A Roccasparvera municipio da dipingere

Non so da quanto tempo sia stato costruito il nuovo municipio di Roccasparvera. Non andavo in questo paese della valle Stura da anni e devo dire che la sede comunale com'è stata progettata mi piace proprio e ritengo non si adatti a un paesaggio quasi montano. Mi auguro che l'amministrazione voglia almeno dipingerlo esternamente.

Maria Feroleto, Torino

Scrivere a La Stampa
Via XX Settembre 39, Cuneo
Fax 0171/320430

NUMERI UTILI

AUTOAMBULANZE

Cuneo: 66.444; **Alba:** 316.313; **Cri** 441.744, **Albaretto Torre:** 520.144; **Bagnolo:** 392.836; **Barge:** 348.262; **Borgo San Dalmazzo:** 260.013; **Bra:** 423.370, 42.01; **Busca:** 945.658; 945.455, **Caraglio:** 619.102; **Ceva:** 72.31, **Demonte:** 95.115; **Dronero:** 916.333, **Fossano:** 699.111; **Garessio:** 81.063; **La Morra:** 50.116; **Limone** 929.113, **Mondovì:** 552.255; **Monforte d'Alba:** 787.313; **Monticello:** 64.319; **Moretta:** 911.010; **Morozzo:** 772.555; **Neive:** 677.407; **Nielle Belbo:** 796.388, **Peasana:** 94.254; **Peveragno:** 339.555; **Racconigi:** 84.644; **Saluzzo:** 45.245-470.00, **Santo Stefano Belbo:** 0141 840.668; **Sommariva del Bosco:** 551.02; **Savigliano:** 719.111; **Vinadio:** 959.126.

FARMACIE

A *Cuneo* oggi è di turno [illegible] orario dalle alle (a serrande aperte) e [illegible] 22 alle (a serrande abbassate) la farmacia *Delle Valle*, piazza Galimberti 5, tel. [illegible]. Per gli altri Comuni le farmacie di turno svolgono anche la reperibilità notturna, [illegible] chiamata, dietro prescrizione di [illegible] mediche urgenti.

Alba: *Divin Maestro*, corso Pave 70, tel. 284.161.

Bra: *Dalmasso*, [illegible] Vittorio Emanuele 195, tel. 412.187

[illegible] *Abrate*, via Roma 82, tel. 600.58

Mondovì: *Turco*, via Meridiana 5, tel. 42.404

Saluzzo: *Santa Maria*, piazza Risorgimento 38, [illegible] 42.289

Savigliano: *Paschetta*, piazza Santarosa [illegible], tel. 71.29.78

GUARDIA [illegible]

Notturna, prefestiva e [illegible]
[illegible] di **Cuneo** 269632 [illegible] 260013
Usl di **Alba** 316.316.
Usl di **Borgo** 269 832, 260.013.
Usl di **Bra** 420.273.
Usl di **Ceva** 72.31.
Usl di **Dronero** 269632 oppure 260013
Usl di **Fossano** 699.111.
Usl di **Mondovì** 550.111
Usl di **Saluzzo** 215.111
Usl di [illegible]ano 719.111.

[illegible] pronto intervento

Cuneo: 112; **Alba:** 441.333; **Borgo S. Dalmazzo:** 269.333; **Ceva:** 71.003; **Fossano:** 695.210; **Mondovì:** 474.44, **Racconigi:** 85.333; **Saluzzo:** 46.444; **Savigliano:** 22.333.

POLIZIA DI STATO

Questura: pronto intervento 113
Centralino: 443411
Stradale: Cuneo: 695.222; **Ceva:** 71.182; **Saluzzo:** 42.116; **TO-SV** (0172) [illegible].

VIGILI DEL FUOCO

Cuneo: 115; **Cons. prov[illegible]**

STATO CIVILE

BRA

NATI. Franco Letizia (residente a Bra); Sicca Chiara (residente a [illegible]); Cabutto Chiara (residente a Bra); Bordone Benedetta (residente a Sommariva del Bosco); Germanetto Nicolò Pierre (residente a Cherasco); Bruno Sirla (residente a Bra); Trinchero Daniele (residente a Pocapaglia); Soragna Davide (residente a Alba).

MORTI. Costamagna Antonina, [illegible] anni (residente a Bra), pensionata; Borra Gabriele, 71 anni (residente a Bra), pensionato; Patamà Angela, 85 anni (residente a Bra), pensionata; Angerame Maria, 74 anni (residente a Bra), pensionata; Bernardi Lucia, 94 [illegible] (residente a Bra), pensionata.

MORTI. [illegible] Ines, 87 anni (residente a Dronero), pensionata; Cavallo Vittorio, 57 anni (residente a Dronero), pensionato; Marengo Francesca, [illegible] anni (residente a Busca), pensionata; Chiari Battista, 77 anni (residente a Dronero), pensionato.

[illegible] Silvano Picollo, 36 anni, architetto (residente a Neviglie), con Catia Vassallo, [illegible] anni, avvocato (residente a Alba).

[illegible]

MORTI. Bodrero Margherita, 80 anni (residente a Busca), pensionata; Marengo Francesca, 85 anni (residente a Busca), pensionata.

BOVES

NATI. Gallo Alessio Maddalena (residente a Boves); Giordano Francesco; Cavallera Francesca; Barale Roberto; Dutto Lorenzo; Magnetto-Alliatia Michela.

MORTI. Agnese Maria, 85 anni (residente a Boves), pensionata.

CHIUSA PESIO

[illegible] Salvagno Michela; Anfossi Michela.

[illegible]

NATI. Mamell Angela; Ramero Serena; Tagliavia Caterina.

[illegible]

NATI. Bottero Manuel; Dessi Daniele.

MORTI. Bongiovanni Teresa, [illegible] (residente a Morozzo); Bramardo Giuseppe, 70 anni (residente a Morozzo) pensionato.

MATRIMONI. Bocchetti Lorenzo, 23 anni, elettricista (residente a Cuneo), Taravelli Claudia, 25 anni, operaia (residente a Morozzo); Tealdi Romano, 27 [illegible], operaio (residente a Fossano), con Serra Adriana Lucia, [illegible] anni, operaia (residente a Morozzo).

DA NON PERDERE

PESCA

Iscrizioni al laghetto

Il laghetto Dei Giurdan a Boves ha aperto la stagione di pesca '97; le iscrizioni si ricevono nella sede del lago, dalle 9 alle 12 del lunedì, giovedì, sabato e domenica. [b. s.]

DIOCESI

Viaggio in Austria

La diocesi di Cuneo organizza un viaggio a Graz, in Austria, per l'Assemblea ecumenica europea dal 23 al 29 giugno. Per le adesioni rivolgersi all'Ufficio diocesano pellegrinaggi. Chi desidera informazioni può contattare don Romano Marchisio (telefono 0171-692313) o Lidia Belli (0171-491898). [a. r.]

GIOVANI [illegible]

Incontri con gli studenti

Partono domani alle 9 nella Media «Bersezio» di Cuneo gli incontri del Gruppo Giovani imprenditori dell'Associazione provinciale artigiani per avvicinare gli studenti al comparto produttivo. [illegible] coinvolti 2703 allievi. [c. g.]

E' dedicata a un peveragnese. Ieri mattina la cerimonia

Inaugurata a Vicoforte caserma dei carabinieri

VICOFORTE. A Giuseppe Pittavino di Peveragno, medaglia d'argento al valor militare, morto in guerra, è dedicata la caserma dei carabinieri inaugurata ieri al Santuario.

La cerimonia, solenne secondo la tradizione dell'Arma, ha avuto momenti di commozione, all'«alzabandiera» da parte del comandante della stazione o durante la lettura della «Preghiera del carabiniere». Numerose le autorità provinciali presenti all'inaugurazione, dal presidente Giovanni Quaglia al prefetto, al questore, insieme al vice comandante regionale dell'Arma, Franco Cardarelli e al comandante provinciale Alfredo Comini. Tanti anche i sindaci dei Comuni vicini, da Mondovì a Ceva e Dogliani, e rappresentanti delle altre forze dell'ordine. Non mancavano i gonfaloni delle associazioni d'arma in congedo, della Provincia e di Mondovì e Ceva.

Il sindaco di Vicoforte, Sebastiano Massa ha rivolto il primo saluto, ricordando «la storia della nuova caserma sia cominciata nel lontano 1985». Dopo il taglio del nastro, fatto dalla madrina, la vedova del maresciallo Delpiano, è stato possibile visitare i nuovi locali, spaziosi, moderni e funzionali.

Al termine della cerimonia sono arrivati anche i bambini e i ragazzi delle scuole del paese: che hanno seguito con curiosità la Fanfara e le decine di militari in divisa di gala. [p. s.]

Un momento dell'inaugurazione alla quale hanno partecipato numerose autorità

FINANZA

«Fiamme» a 400 allievi

Centinaia di persone hanno affollato, ieri mattina, il cortile interno della Scuola Allievi Finanzieri di Piazza, dove si è svolta la cerimonia di consegna delle «fiamme gialle» ai giovani che hanno superato gli esami per diventare finanzieri. A ritirare le «fiamme» c'erano quattrocento studenti, quelli del XXV corso «Tanaro II», che si è svolto nei mesi scorsi nella Caserma-scuola di Piazza. Alla grande e suggestiva festa erano presenti le famiglie degli allievi, i vertici della Guardia di Finanza, e numerose autorità cittadine civili e militari. «Gli studenti che frequentano la scuola di Mondovì arrivano da ogni parte d'Italia - è stato ricordato durante il discorso ufficiale - e vengono poi impiegati fra le fila della Guardia di Finanza. Il gran numero di giovani che oggi sono qui, a ritirare le "fiamme", dimostra che la scuola è più che mai vivace, e smentisce le voci che, di anno in anno, la indicano vicine alla chiusura». [p. s.]

Fossano, sgombero per emergenza (simulata) all'elementare di via Sacco

Prove di fuga da una scuola

I bambini hanno applicato alla perfezione le istruzioni apprese in classe. Una insegnante è caduta. L'allarme scattato per del fumo in giardino: l'evacuazione in un minuto e 52 secondi

FOSSANO. Ore 11 di ieri: nella scuola elementare di via Sacco suona l'allarme. I bambini escono dalle aule in fila. C'è concitazione, ma i gesti degli alunni e degli insegnanti sono precisi: ognuno pensa a «fare presto» e ad applicare alla perfezione le istruzioni apprese durante le «simulazioni di sgombero della scuola», fatte tante volte. «Stavolta - dicono i ragazzi - il pericolo c'è davvero». Dalle vetrate della scuola comincia a vedersi il fumo dal giardino. I bambini, in gruppi compatti, raggiungono il portone. Una maestra cade. Qualcuno di soccorrerla, ma altri avvertono: «No, così intasiamo il passaggio».

Anche questo era stato spiegato ai ragazzi. Se si «assembramento» attorno a qualcuno che cade, si rallenta l'uscita. C'è un incaricato per questo tipo di emergenza; soltanto quello si occupa della maestra caduta. I bambini raggiungono in fila il prato di fronte alla scuola. Una sola bimba piange, ma la maestra la rassicura. Gli altri tirano un sospiro di sollievo: «Ce l'abbiamo fatta», e guardano le fiamme nel cortile della scuola; i vigili del fuoco sono già al lavoro per lo spegnimento; c'è anche la «Croce Bianca», i vigili urbani. La maestra caduta viene sistemata su una lettiga. A questo punto Antonio Martorello, insegnante, coordinatore del piano di sgombero, «Tranquilli: è una finta. Abbiamo voluto fare una prova generale per verificare se siamo capaci di mettere in pratica le cose imparate».

Applauso liberatorio dei bambini, abbracci, salti di gioia. Un gruppo di allievi tiene in le gabbie dei criceti, portati eccezionalmente in salvo anche il piano non lo prevedeva. «Durante le prove gli alunni protestavano all'idea di lasciar "arrostire" i criceti - dice Luisella Lamberti, insegnante -. Allora sono stati nominati due "responsabili", incaricati di portare via le gabbiette. Resta inteso però che è un'eccezione: non si deve perdere tempo a portar via zaini, quaderni o altro». L'evacuazione dei circa trecento bambini e trenta insegnanti è avvenuta in un minuto e 52 secondi. «Un buon risultato - commenta Martorello -; ognuno ha svolto il ruolo che gli competeva senza farsi prendere dal panico». [l. a.]

Per l'emergenza «simulata» sono stati mobilitati i vigili del fuoco

A Piasco

Mini-sceriffi dell'ecologia

PIASCO. Gli alunni della quinta elementare sono stati insigniti, l'altro giorno, del titolo di «sceriffo ecologico». Piasco è il secondo paese italiano ad avere realizzato questa iniziativa. Il primo è Tresigallo, in provincia di Ferrara.

Al termine del corso di educazione stradale, svoltosi nelle Elementari del piccolo centro della bassa valle Varaita e tenuto dal vigile urbano Corrado Costa, ai ragazzini sono stati consegnati una «stella», un attestato e il blocchetto delle segnalazioni.

Gli scolari collaboreranno il Comune nella vigilanza per il rispetto ambientale, la raccolta dei rifiuti e in difesa degli animali.

«Periodicamente - spiega Corrado Costa - organizzeremo delle riunioni per fare il punto sulle iniziative». In queste settimane, da altre parti del Piemonte e dalla Liguria, giungono richieste di documentazione sull'attuazione di questo importante progetto di campo ecologico. [g. ne.]

DALLA GRANDA

IGLIANO

Pensionato (54 anni) travolto dal trattore

Un pensionato ligure, Giuseppe Nalotto, 54 anni, di Carcare, è morto in un incidente in campagna. Il mezzo, per cause in corso di accertamento da parte dei carabinieri di Murazzano, arretrando si è capovolto e l'ha schiacciato. Nalotto, che viveva in Liguria, aveva a Igliano una casa, dove tornava saltuariamente. [p. s.]

Banche truffate, denunciato ventitreenne

Falsificando le ricevute di pagamento tramite carta di credito sono riusciti a truffare una settantina di banche nel Nord Italia. Il raggiro, scoperto al termine di un'indagine avviata a Genova, ha portato all'arresto a Gorizia di Sergio Bottan, 38 anni, di Trieste e alla denuncia con l'accusa di associazione per delinquere finalizzata alla falsificazione di documenti di credito di tre presunti complici, fra cui Andrea Pistone, 23 anni, di Fossano. [Ansa]

CUNEO

Indagine sui malati di Aids

L'Associazione Politrasfusi ha diffuso i dati dei casi di Aids divisi per provincia in Piemonte, in tutto 2540. In testa è Torino, con 1275 casi, seguita da Novara (353), Alessandria (266), Biella (200), Verbano Cusio Ossola (175), Cuneo (130), Vercelli (88) e Asti (53). In rapporto agli abitanti, la provincia di Biella ha un malato di Aids per 4 mila abitanti; Novara 1 ogni 7 mila; Vco e Alessandria 1 ogni 8 mila; Vercelli 1 ogni 9 mila; Torino 1 ogni 13 mila; Asti 1 ogni 20 mila e Cuneo 1 ogni 25 mila. [Ansa]

SALUZZO

Il vescovo incontra gli studenti delle Superiori

«Domande su Gesù» è il tema dell'incontro di domani, ore 16, all'Oratorio Don Bosco, fra il vescovo, monsignor Diego Bona e gli studenti delle scuole superiori. I ragazzi potranno rivolgere domande al vescovo, anche problemi di attualità. [g. ne.]

MONDOVI'

«Mercatino delle pulci» in piazza Ellero

Oggi, dalle 8 alle 18, piazza Ellero ospiterà il tradizionale appuntamento con il «mercatino delle pulci». Per Pasqua è organizzato un'edizione speciale con un gran numero di espositori in arrivo anche dalla Liguria. In corso Statuto sempre oggi, esporranno invece i pittori della «domenica dell'arte». [l. f.]

Assolto responsabile «Graziano Trasmissioni»

Carlo Dani, responsabile della «Graziano Trasmissioni», è stato assolto dal pretore di Mondovì (perché il fatto costituisce reato) dall'accusa di aver concorso a provocare lesioni a un dipendente, Dario Cappato, non avendo preteso il rispetto delle norme antinfortunistiche (assolto perché il fatto non sussiste). Cappato fu ferito all'occhio destro da un truciolo di ferro, mentre lavorava a un tornio; lo ha però ammesso di non aver usato gli occhiali protettivi, perché sporchi, malgrado le circoleri di avvertimento disposte dalla direzione dell'azienda. [p. s.]

Mostra di soldatini e «figurino storico»

Oggi al circolo «Mimmo Griffa» (dalle 8 alle 15) è l'ultimo giorno per visitare la mostra-concorso internazionale del soldatino e del «figurino storico». Attesi espositori da tutta Europa. [r. s.]

Si è dimesso consigliere comunale

Alberto Donalisio, 53 anni, eletto nello schieramento capeggiato dal sindaco Pietro Grande, ha rassegnato per motivi personali, le dimissioni da consigliere comunale. Gli subentra Giorgio Cigna, 51, pensionato ed ex ferroviere.

Chiude Fiera meccanizzazione agricola

Oggi si conclude la XVI edizione della Fiera della meccanizzazione agricola. La rassegna allestita nell'area borgo Marene è aperta dalle 9 alle 19. Ingresso libero. [p. b.]

La festa a Genola

I cento anni di nonna Francesca

Francesca Dolce originaria di Fossano ora vive nella casa di riposo di Genola dov'è festeggiata

GENOLA. Francesca Dolce, originaria di Fossano, da tempo ospite della casa di riposo di Genola, ha compiuto cent'anni. Figli, nipoti e pronipoti, insieme agli operatori della casa di riposo, hanno organizzato una festa in suo onore, con tanti fiori e una «mega-torta»; il parroco di Genola, don Antonio Grasso ha celebrato la messa. Era presente anche il sindaco di Fossano, Beppe Manfredi.

«Una donna - ha ricordato il sindaco - che ha saputo affrontare con dignità le avversità della vita; vedova a 36 anni, da sola ha cresciuto tre figli». [l. a.]

La festa del vino

Il Premio Favorita è una donna

Il presidente dell'Associazione produttori Favorita del Roero Gianni Gagliardo consegnerà il riconoscimento alla titolare di un'enoteca

LA MORRA. Martedì torna il «Premio Favorita del Roero». L'associazione dei produttori, di cui è presidente Gianni Gagliardo, darà il riconoscimento a Giovanna Cavallito, dell'omonima enoteca torinese: si è distinta nella valorizzazione dei vini di qualità. La festa del Favorita s'inizierà alle 20, al ristorante «La smarrita» di Torino. Gli ospiti e i clienti potranno gustare il menu proposto dallo chef Moreno. Il 7 aprile, a Vinitaly, l'Associazione produttori Favorita del Roero si presenterà al mondo della ristorazione. [g. fe.]

COMUNE DI CUNEO

L'Amministrazione Comunale intende procedere alla copertura del posto di Dirigente del Settore Elaborazione Dati mediante assunzione, con contratto di diritto privato a termine, di un soggetto idoneo in possesso, tra l'altro, dei seguenti requisiti:
- diploma di Laurea in Ingegneria od in Scienze de od in Matematica od in Fisica
- esperienza di lavoro nell'attività di direzione per almeno 5 anni, documentata il possesso di posizione dirigenziale in strutture pubbliche o private ovvero dallo svolgimento di attività di libera professione o di professione universitaria

La durata del contratto ed il trattamento economico saranno determinati tra le parti tenuto conto:
- del trattamento economico previsto dal C.C.N.L. per il personale dirigente degli Enti Locali;
- dell'esperienza professionale maturata;
- della peculiarità del rapporto a termine;
- delle condizioni di mercato relative alla specifica pr.

La domanda ed i curricula (documentati), in carta libera ed autenticati nella firma, dovranno pervenire al Segreteria Generale di questo Comune (Via Roma n. 28) entro e non oltre le ore 12,00 del gi 1997.

L'Amministrazione Comunale si riserva la facoltà di non procedere all'assunzione a tempo determinato di cui al presente avviso a suo insindacabile giudizio senza che i candidati possano accampare pretese o diritti di sorta.

Copia integrale dell'avviso pubblico e qualsiasi informazione o chiarimento potranno essere richiesti al Settore Personale e Organizzazione (Via Roma n. 28 - Tel. 0171/444.234) Dalla Residenza Comunale, li 11 marzo 1997.

IL SINDACO
dr. Elio Rostagno

Consulta Medos

Strategie - Organizzazione - Management - Risorse Um

RESPONSABILE CONTROLLO DI GESTIONE

Un'industria beni di largo consumo, appartenente ad un gruppo multinazionale, una produzione a ciclo continuo altamente automatizzata, presente in tutto il territorio nazionale, principali paesi europei e nel Nord America, cerca una persona preferibilmente laureata, circa 30 anni, che conosca l'inglese, abituata a utilizzare sistemi informativi, alla quale affidare la responsabilità controllo di gestione.

L'attività consiste nella raccolta, elaborazione, sistematizzazione dei dati e informazioni quali strumenti per il controllo della gestione aziendale e il processo decisionale; elaborazione del budget con relativo confronto tra consuntivi/obiettivi e analisi delle di stamento; price, analisi e valutazione progetti di investimento; monitoraggio degli standard e degli indicatori di produzione, commerciali e costi di gestione; previsioni periodiche; reporting all'interno società e verso la casa madre.

La posizione ha potenziali opportunità di sviluppo professionale per una persona autonoma, concreta, capace di organizzare la propria attività.

Si prega di inviare un curriculum, citando anche sulla busta il riferimento "selp 1515" a Consulta Medos, via Giacinto Collegno 7, 10143 Torino.

La **BERTELLO S.p.A.** leader nel settore degli impianti per l'archiviazione e dei magazzini automatici, per il potenziamento delle strutture tecniche della Divisione Prodotti e della Divisione Sistemi, **ricerca:**

PROGETTISTI MECCANICI **Rif. (PGM)**
PROGETTISTI ELETTRONICI **Rif. (PGE)**
PROGETTISTI DI AUTOMAZIONE INDUSTRIALE **Rif. (PGA)**

E' richiesta la capacità di pieno utilizzo dei più moderni Sistemi CAD. Costituiscono titolo preferenziale l'esperienza presso settore o di settori analoghi e la conoscenza della lingua inglese.
Sede di lavoro: Borgo San Dalmazzo con disponibilità alle trasferte. Inquadramento e retribuzione di sicuro interesse, anche per le candidature più qualificate.

Inviare curriculum vitae citando il riferimento interessato a:
BERTELLO S.p.A. - Ufficio Personale
Via Piave 14 - 12011 Borgo San (CN)

Importante gruppo industriale produttore di impianti industriali ad alto contenuto tecnologico **ricerca**

ADDETTO ACQUISTI
ELETTRICI/ELETTRONICI
RELATIVI
IMPIANTI

Titolo studio **PERITO ELETTROTECNICO/ELETTRONICO**. E' richiesta esperienza almeno triennale in analoga posizione e equivalente esperienza nella conduzione di officine elettriche d'automazione industriale. E' indispensabile un carattere determinato e una effettiva capacità di gestire il lavoro con spirito critico e autonomo.
Scrivere dettagliando curriculum a Publikompass 214 - 10100 Torino.

Per le ricerche di personale specializzato rivolgersi agli sportelli del Salone LA STAMPA di via Roma 80 e presso la sede di via Marenco Torino

PK publikompass

L'autobloccante su misura

Le pavimentazioni PAVESMAC, costruite con **le migliori materie prime**, hanno un notevole effetto estetico e vi offrono le **migliori soluzioni** per i vostri cortili e giardini. Ma c'è di più! PAVESMAC vi offre l'eccezionale **servizio personalizzato** "l'autobloccante su misura": sopralluogo e preventivo, preparazione del sottofondo, fornitura e trasporto del materiale, posa in opera e pulizia finale del cantiere. In questo modo la PAVESMAC potrà garantirvi **un'esecuzione tecnicamente perfetta** ed una **durata pressoché illimitata,** il tutto con un rapporto **qualità-prezzo davvero conveniente;** inoltre la PAVESMAC è l'unica azienda che vi farà pagare esclusivamente il materiale posato anziché la fornitura completa. Scopritelo oggi stesso telefonando per un preventivo **senza impegno allo 0171-383543.**

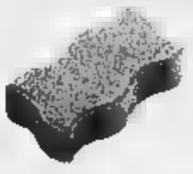

PAVESMAC: l'autobloccante "su misura" da chi lo produce.

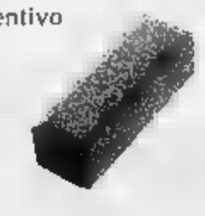

L'Autobloccante è...
PAVESMAC
Via Bovas, 269 PEVERAGNO (CN) - Tel. (0171) 38.35.43/38.39.13 - Fax 38.35.43

Venerdì nel borgo di Pocapaglia si rappresenta la crocifissione di Cristo

In cinquanta per la Passione

Coinvolti gli abitanti di frazione Macellai

POCAPAGLIA. Per l'undicesimo anno, la frazione Macellai invita al «Venerdì Santo», per la rappresentazione della Passione vivente, che sarà interpretato da oltre cinquanta personaggi. L'appuntamento è per venerdì prossimo, a partire dalle 21, vicino alla chiesa della Beata Vergine del Buon Consiglio, punto di partenza della «Passione», che richiama ogni anno in paese centinaia di visitatori provenienti da tutta la provincia.

«Non è una rievocazione storica; è una rappresentazione in chiave moderna, una storia di ieri per gli uomini di oggi - spiega Teresa Leone, commerciante di Bra e coordinatrice del "Venerdì Santo a Macellai" -; la "Passione" è nata una dozzina d'anni fa su iniziativa dell'attivissimo parroco della frazione, don Carlo Franco. I testi sono stati curati dal bravo don Maso Bonamico, di Sommariva Bosco».

«Quella di venerdì - aggiunge Teresa Leone - sarà una serata davvero particolare: gli abitanti del paese si trasformeranno, con il consueto impegno e anche devozione, in bravi attori, costumisti e tecnici».

La «Passione» sarà rivissuta attraverso sei «momenti» particolari: «L'ultima cena»; «Il processo»; «Il tradimento»; «L'uomo dei dolori»; «Il pentimento»; «La crocifissione»; «La risurrezione». Le prime «stazioni» saranno dislocate vicino alla chiesa del Buon Consiglio; quelle successive in via Marco Aurelio, nella zona collinare del paese.

«La rappresentazione - aggiunge la coordinatrice dell'iniziativa, Teresa Leone - è collegata a testi evangelici, rivissuti secondo due linee fondamentali, religiosa e storica, che coinvolgono emotivamente anche coloro, che pur non facendo parte del gruppo degli interpreti, seguono con emozione le fasi della Passione vivente».

Anche per l'edizione «numero undici» di venerdì prossimo sono attesi in paese molti visitatori. Il Processo a Gesù, il tradimento dei discepoli, la salita al calvario, il rimorso degli apostoli, la crocifissione e la resurrezione, scandiranno il suggestivo itinerario storico-religioso attraverso le vie di Macellai. [r. a.]

Un momento di una passata edizione della Passione in frazione Macellai Sarà rivissuta attraverso sei «momenti» particolari L'ultima cena; Il processo; Il tradimento; L'uomo dei dolori; Il pentimento; La crocifissione; La risurrezione Le prime «stazioni» saranno dislocate vicino alla chiesa del Buon Consiglio; quelle successive in via Marco Aurelio, nella zona collinare del paese

CALZATURE
PELLETTERIA
ABBIGLIAMENTO PELLE
ABBIGLIAMENTO
SPORTIVO
INVICTA POINT
VALIGERIA

CENTRO CALZATURIERO
POCAPAGLIA S.S. 231 - Aperto anche la Domenica

PER LE TUE VACANZE
UN INVITO ALLA SERENITÀ
Circolo Acli
"LA MONTANARA"
SAMBUCO (CN)
MONTANARA
SAMBUCO
1997
Casa per ferie
per gruppi ragazzi/e
per famiglie
luglio e agosto
Tel. 0172/49.37.35
0141/84.09.89

FLOORART
ceramiche
di GENTA FRANCESCO & C. s.a.s.
Pavimenti e Rivestimenti in:
Monocottura - Ceramica - Cotto Fiorentino - - -
Sanitari - Arredo bagno
Pavimenti in legno
Caminetti
Strada Statale Alba - Bra - Tel. 0172/47.88.44 - Fax 0172/47.89.25
Località Borgo San Martino, 40 - 12060 POCAPAGLIA (CN)

CARPENTERIA IN FERRO
Lavorazione Acciaio Inox
PRANDI GALVAGNO & C. s.n.c.
Frazione Macellai, 25 - POCAPAGLIA (Cn)
Tel. (0172) 49.33.94 - Fax (0172) 49.38.33

FALEGNAMERIA
CORTESE
GIACOMO
LAVORAZIONE ARTIGIANALE
PORTE INTERNE
PORTONCINI BLINDATI
SCALE E RINGHIERE IN LEGNO
COPRITERMO
SERRAMENTI
Via Cravere, 28 - Tel. 0172/42.50.41
MACELLAI - POCAPAGLIA (CN)

ALPI frigor
CINZANOIMMOBILIARE SRL
- CUCINE
ATTREZZATURE E
Borgo S. Martino, 27/A - 12060 POCAPAGLIA (CN)
Tel. (0172) 42.50.04 - Fax (0172) 42.62.21

LEGNAMI - TRAVI UT - PERLINE
SAGOME - LAMELLARI
Morra Pierino s.n.c.
BORGO S. MARTINO (Pocapaglia)
Tel. (0172) 42.51.44 - Fax (0172) 41.14.64 di Pocapaglia

TRINCHERO
FALEGNAMERIA
PORTE - MOBILI - SCALE
su MISURA
BORGO S. MARTINO, 50 - Pocapaglia (CN)
Tel. 0172/47.86.27

Dal 1954.... qualità competenza e cortesia al servizio
TECNO-SCIL s.n.c.
di GAROMBO LUIGI e ELIO
PRODUZIONE QUALIFICATA DI
IN LEGNO CON CERTIFICAZIONE C.N.R. (TERMOACUSTICA)
PORTE INTERNE IN LEGNO MASSELLO CLASSICHE E MODERNE
Stabilimento di produzione
Frazione Macellai - Pocapaglia (Cn)
Via Valentino, 14 - Tel. 0172/49.32.06
Fax 0172/49.35.05
Show - Room e Magazzino
S.S. 231 Alba - Bra
Borgo S. Martino, 18/B - POCAPAGLIA (CN)
Tel. 0172/44.865

progettazione giardini
piante ornamentali
da frutto per giardini
terrazzi - tappeti erbosi
e manutenzione
BANDITO
BORGO S. MARTINO, - 12060 POLLENZO - BRA (CN)
Tel. 0172/42.11.32

Mollo Tommaso & C. s.n.c.
CARPENTERIA METALLICA
Borgo S. Martino, 44 - 12060 • MACELLAI - POCAPAGLIA (CN)
Tel. 0172/47.85.04

BAR - GELATI
BIRRA ALLA SPINA
Caffè L'Incontro
con ampio dehors
Strada Cravere, 45/e
Tel. 0172/41.25.78
Frazione Macellai
12060 POCAPAGLIA

AZIENDA VINICOLA
COLLI FAVORITA s.r.l.
Borgo S. Martino, 7 - Tel. (0172) 42.12.21
12060 POCAPAGLIA (CN)

elf piemonte spa
Prodotti riscaldamento e autotrazione
Reg. Confreria, 72 - CUNEO - Tel. (0171) 61.13.11

SIVAR snc
di Graglia - Capriolo
VERNICI - COLORI DILUENTI
per - INDUSTRIA - LEGNO
INGROSSO e MINUTO
BRA - Corso IV Novembre, 25 - Tel. (0172) 42.23.36

C.O.F.
SERVIZI PER L'INDUSTRIA
MONTAGGI
IMBALLAGGI E
IMMAGAZZINAMENTI
BORGO S. MARTINO, 22
POCAPAGLIA (Cn) - Tel. 0172/41.24.31

VER. IND. s.n.c.
di PRANDI O. & COSSAI G.
Borgo S. Martino, 48 - 12060 POCAPAGLIA (Cn)
Tel. e Fax (0172) 47.87.41

Affari di Moda tutto l'anno
Aperto anche la DOMENICA
a POCAPAGLIA in Borgo S. Martino, 47 - Tel. 0172/43.12.19

Impianti elettrici civili e industriali
Strada Riondello, 11 - 12051 ALBA (CN)
Sede Leg.: Loc. Borgo S. Martino, 43
POCAPAGLIA (CN) - Tel. 0172/47.89.61

LA BOMBONIERA di Leone
Via Vittorio Emanuele, 209 - 12042 BRA (Cn) - Tel. (0172) 41.52.62

Arredamenti
ASTEGIANO
"Crea il tuo spazio su misura"
Via Alba, 40 - Borgonuovo - BRA (Cn)
Tel. (0172) 44.115 - Fax (0172) 43.24.77

conbipel
Collezione Primavera
Unica anche nel prezzo.
POCAPAGLIA (CN) - Strada Statale 231 Alba - Bra
APERTO DOMENICA
Per ulteriori informazioni sui 50 negozi Conbipel in Italia
1678-11099

L'azienda dolciaria studia l'aggiornamento dei computer

Alba, sfide informatiche alla Ferrero per il Duemila

ALBA. Con l'arrivo del Duemila la moneta unica europea alle porte, il mondo informatico, che è ormai alla base della gestione pubblica e privata, rischia di essere sconvolto. Tutti i computer dovranno essere aggiornati prevedendo la datazione degli anni a quattro cifre (2000, anziché l'attuale più sbrigativo '97, che omette le prime due cifre del ventesimo secolo), l'uso di decimali con l'introduzione della moneta nonché una gestione in più valute (lira ed Euro). Un cambiamento che - è stato detto durante un incontro all'Unione industriale di Torino - rischia di portare a un informatico non previsto per tempo.

E' stata sottolineata l'esigenza di provvedere in merito per non trovarsi con l'acqua alla gola negli ultimi del '99. L'aggiornamento si improvvisa e richiede interventi su tutti i software da parte di esperti. Durante il meeting è emerso che tra le aziende più previdenti, c'è la Ferrero di Alba. L'industria dolciaria conferma di aver adottato il «Progetto e avviato studi che consentiranno di avere tutto il informatico aggiornato già ad aprile '98. Un anticipo che consentirà di sperimentare la validità del sistema per essere in regola al fatidico 1° gennaio 2000.

Stabilimento dell'industria Ferrero
In questo periodo l'azienda dolciaria intensifica la produzione delle tradizionali Pasqua

Intanto, alla Ferrero è stato raggiunto un accordo tra azienda e sindacato per il ponte di Pasqua. La maggior parte dei reparti sarà chiusa dal 27 marzo al 1° aprile. L'isola waferati (Rocher) chiuderà il 24 marzo e fino al 2 aprile. Il sindacalista Claudio Risso anticipa: «Abbiamo chiesto un incontro con l'azienda, dopo Pasqua, per esaminare la situazione produttiva alla luce dell'avvio di stabilimenti in Polonia e Argentina. Chiediamo informazioni e assicurazioni perché temiamo che l'apertura all'estero possa avere riflessi sull'occupazione nello stabilimento di Alba». [g. f.]

IN BREVE

Il oggi incontra gli amministratori comunali

vescovo, mons. Sebastiano Dho, oggi incontrerà gli amministratori comunali e locali, gli operatori del sociale (Casa Altavilla, 15). Il tema è: «L'incanto degli ideali nel disincanto della storia». [g. f.]

Festa e premi donatori per i 25 anni dell'Avis

Si celebra oggi la festa per i anni della sezione Avis. Saranno premiati con medaglia 6 donatori benemeriti. Messa alle 11, poi ritrovo al ristorante «Luna» per la cena e la premiazione. [g. c.]

Si presenta e degusta il vino dolcetto '96

Oggi, nella Cantina sociale, «Giornata di presentazione e assaggio del dolcetto '96». Alle 10 parlerà lo scrittore Franco Piccinelli. Dalle 15, degustazione di vini e musica. [p. s.]

Invito alle Giornate primavera Fai

Oggi, dalle 10 alle 17,30, Cherasco e Roddi sono protagoniste - con Manta - delle Giornate primavera Fai. Ritrovo dei visitatori in piazza municipio. [r. a.]

La Cri inaugura la nuova ambulanza

Oggi la Cri inaugura la nuova ambulanza donata dalla Crt. Dopo messa e benedizione, saranno premiati i volontari 10 anni di servizio. [r. a.]

Pranzo sociale bersaglieri

La delegazione dell'Associazione nazionale bersaglieri organizza il pranzo sociale (ristorante S. Cassiano, ore 12,30). [g. f.]

PREPARATE IL CAMPO ALLA TECNOLOGIA TEDESCA. ARRIVANO LE MIETITREBBIE DEUTZ-FAHR.

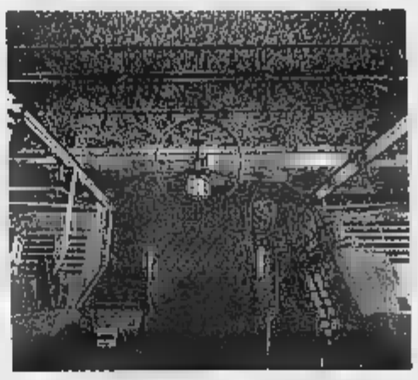

A Cuneo ed Asti DEUTZ-FAHR ha scelto Agri-center Alladio, il esperto Concessionario della zona, per portare più vicino a la gamma mietitrebbie altamente specializzate. Dalla Topliner alla Starlin, state tutte progettate per offrire i più rendimenti produttivi. La grande tradizione tecnologica DEUTZ-FAHR oggi è quindi al vostro fianco, attraverso un Concessionario altamente qualificato che da 35 anni è al servizio dei professionisti più esigenti dell'agricoltura italiana. Contattatelo. Vi offrirà il meglio in fatto di consulenza, assistenza tecnica, servizio ricambi.

DEUTZ FAHR

IL VOSTRO CONCESSIONARIO DEUTZ-FAHR:
AGRI - CENTER DI ALLADIO RAG. RICCARDO
via Monsola 9 - 12020 Villafalletto (CN) tel. 0171/938120

... è qui !!!
CENTRO ABBIGLIAMENTO BRUNI
Boutique della Sposa
BOOMERANG

Via Vittorio Veneto, 14
BRA (vicino alla stazione) Tel. 0172/44.037

Vi attendiamo
INGRESSO LIBERO

AL PIANO INFERIORE
BOOMERANG
MODA GIOVANE
REPARTO CASUAL
GRANDI OCCASIONI
TUTTO L' ANNO

SARTORIA INTERNA

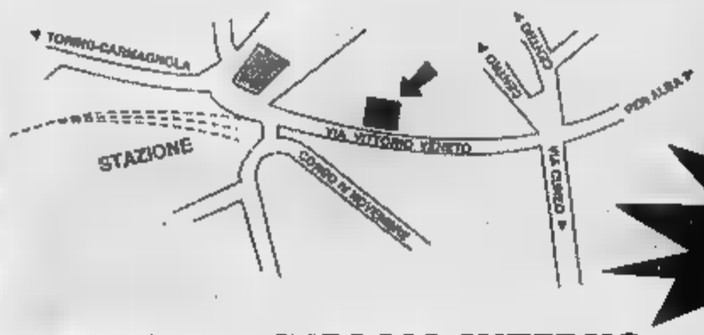

INGRESSO LIBERO

AMPIO PARCHEGGIO INTERNO

DOMENICA 23 MARZO
APERTO TUTTO IL GIORNO

ASSORTIMENTO · CONVENIENZA · QUALITÀ

Domani sera al «Monviso» di Cuneo Anna Meacci interpreta «Gli inediti»

Aneddoti comici al femminile

Un «gioco degli equivoci mai risolti» con l'attrice fiorentina che ha partecipato ad «Avanzi»
La sala Ordet di Alba attende Luciana Littizzetto protagonista di un esilarante «Recital»

[redacted] E NOTTE

CLAVESANA

Dolcetto e note

Mella Cantina Sociale, oggi, [redacted] inizio alle 10, [redacted] svolgerà la giornata [redacted] presentazione del Dolcetto '[redacted]. Intervengono Franco Piccinelli, Pierluigi Angeli e Mino Taricco. Alle 15, degustazione con la musi[redacted] delle «Raviole al vin».

FARIGLIANO

Testo della Maraini

Stasera alle 21, nell'ex chiesa provvisoria, la compagnia Alfombras presenta «Recitare», di Dacia Maraini.

[redacted]

Danze occitane

Daniela Mondrile terrà un corso di danze occitane per principianti [redacted] lezioni, che prenderà il via domani, nella palestra della parrocchiale [redacted] Confreria, (ore 21-22,30) (informazioni allo 0171/618542). Martedì, alle 21, inizierà invece nella sala delle Conferenze di Mondovì un corso di perfezionamento in sei incontri (informazioni alla Società Esedra tel. 0174/552192).

BAGNOLO

Fiaba musicale

Nel teatro Silvio Pellico oggi alle 16, la compagnia Bosio mette [redacted] scena la fiaba musicale «Cenerentola». Ingresso 8 mila lire, bambini 5 mila.

[redacted]

Mercatino delle pulci

Oggi, dalle [redacted] alle 19, mercatino delle pulci in piazza Carignano e in via Gallina. Nel pomeriggio giochi e spettacoli di artisti di strada.

SALUZZO

Pagine classiche

Domani sera alle 21, in Sant'Agostino concerto del «Petite Ensemble Instrumental» di Cuneo [redacted] del coro «I Polifonici del Marchesato» di Saluzzo, in memoria di Amedeo Damiano.

CUNEO

Tra poesia e lirica

Per il Laboratorio Ape, domani alle 17, al Liceo scientifico e alle 21, alla Società Corale, secondo incontro sul tema «Il tragico: Boris Godunov in Puskin, Musorgskij e Tarkovskij» con Andrea Bissi e Maria Lucia Villani.

CUNEO. Comicità al femminile domani sera, alle 21, nel capoluogo della «Granda», dove è attesa al teatro Monviso, Anna Meacci, mentre la sala Ordet [redacted] Alba, alla stessa ora, ospiterà Luciana Littizzetto (biglietto da 35 mila [redacted] 15 mila lire).

Luciana Littizzetto è ormai conosciutissima nella «Granda» per aver portato il [redacted] «Recital» in varie sale. Non altrettanto nota è invece Anna Meacci, attrice fiorentina sulla scena dall'84. La [redacted] prima affermazione nell'ambito del cabaret, è stata la vittoria al concorso «Riso [redacted] Italy» [redacted] Roma nel '90 accanto a Paolo Migone con cui ha formato i «Soliti ignoti». Il pubblico televisivo l'ha conosciuta qualche anno dopo, quando ha partecipato ad «Avanzi» e «Tunnel», nei panni della Meacci «indignata» Anna.

Domani racconterà «Gli inediti». Con le sue parole: «Un gioco degli equivoci mai risolti, di quelli del cuore, [redacted] anche di quelli delle infinite tessere che compongono i singoli momenti della vita [redacted] ognuno». Regia di Federico Andreotti. Biglietto 30, 25 [redacted] 20 mila lire [redacted] vendita al teatro domani (10-12, 15-18 e prima dello spettacolo). [v. p.]

Anna Meacci ha iniziato la sua carriera vincendo il concorso «Riso in Italy»

Tanti concerti con appuntamenti a Beinette e Limone

Balli caraibici stasera nei locali della «Granda»

Grande successo l'altra sera al «Venerdì Lider» organizzato dall'«XL» di Alba che ha ospitato la modella [redacted] attrice Lorena Forteza, che in questo periodo possiamo ammirare al cinema nel film «Il ciclone». Intanto per stasera [redacted] alcuni ritrovi dove trascorrere una domenica sera divertente. Al «Cabiria» di **Borgo San Dalmazzo** tornano i «Meglio soul»: il gruppo presenterà, dalle 23,30, un mix [redacted] classici soul e rhythm'n blues rivisitati con pennellate blues, funky [redacted] swing. Al «Magister pub» di **Busca**, dalle 22,30, cover Anni '60-70 con Flavio. Il circolo Internodue di **Saluzzo** ospita (ore 22) il sestetto «I pri[redacted]» che propone atmosfere revival con i successi dei mitici Anni '60. Alla cremeria «La fontana» [redacted] **Farigliano**, si rinnova (ore 21,30) l'appuntamento con il piano bar [redacted] Gino Bottero.

Al «Namastè» di **Carrù** dalle 21,30 grande jazz con i «Followmi».

Le danze caraibiche e latinoamericane tengono banco (ore 21,30) a «La parranda» di **Beinette** dove con la collaborazio[redacted] di Alpitour verrà sorteggiato un soggiorno di una settimana a Cuba. Si ballano tic-tic-tac, salsa [redacted] merengue anche a «La Lanterna» di **Limone** con animazione in tema. All'Arkanà, acid jazz, dub, jungle, indie pop con il dj Bubu.

Il «Metilda» [redacted] **Sommariva Bosco** annuncia che domani [redacted]ra, dalle 22, ci sarà l'happy music del dj Alexander. [r. s.]

Due [redacted] della [redacted] all'«XL» di **Alba** invasa dai fans dell'attrice [redacted] modella Lorena Forteza protagonista del film «Il ciclone»
(FOTO BRUNO MURIALDO)

Oggi un convivio

[redacted] ai sapori [redacted] primavera

NEIVE. Il ristorante «La Contea» di Tonino e Claudia Verro ospiterà oggi alle 12,30 il «convivio di primavera»: uno degli appuntamenti promossi dall'Unione ristoranti del Buon Ricordo [redacted] tutta Italia, dalla Valle d'Aosta alla Sicilia. La manifestazione unisce idealmente 10 mila persone nel segno dell'amicizia e della buona cucina nei 112 ristoranti associati all'Unio[redacted].

In provincia di Cuneo, ristorante del Buon Ricordo è La Contea di Neive. [redacted] menu proposto da Tonino Verro oggi comprende polpa di coniglio marinato, capunet (involtino di carne e verdure) con intingolo di noci su insalatina primaverile per gli antipasti. Per la pasta, foglie di salice (maltagliate) alla Tonino. Quindi vitello brasato al barbaresco [redacted] piccola quaglia al rosmarino. «Delizie di Langa» per i dolci. Il prezzo è di 75 mila lire, vini compresi. La partecipazione è aperta a tutti (prenotazioni allo 0173/67126). [g. f.]

Fossano, alle 15,30

Quattro [redacted] in [redacted] per l'Unitré

FOSSANO. Nell'aula magna dell'Unitre continuano i pomeriggi musicali della Cetli. Oggi alle 15,30, si esibirà il quartetto di saxofoni «Singelèle» con Renzo Frate (sax soprano), Marco Ronconi (sax contralto), Giuseppe Trabucchi (sax tenore) e Renato Matarrese (sax baritono). Il quartetto intende far conoscere un ensemble strumentale che ormai da più di [redacted] secolo fa parte del repertorio classico della musica francese [redacted] che sta cominciando a prendere piede anche in Italia, gra[redacted] anche alla creazione di corsi ufficiali, riconosciuti nei Conservatori. Il repertorio tradizionale per quartetto di saxofoni ha le proprie radici nella Francia dell'800. Il primo originale per questa formazione è stato composto nel 1857 da Jean Baptiste Singelèle, autore a cui s'ispira il quartetto, sorto tre anni fa. Il programma prevede pagine di Zanetti, Bach, Clerisse, Pierne, Florenzo, Krell. Ingresso libero. [n. c.]

Belvedere Langhe

La «Passione» [redacted] di personaggi

BELVEDERE LANGHE. Stasera il paese ospiterà il secondo allestimento della «Sacra Rappresentazione della Passione di Gesù», il grandioso spettacolo all'aperto che dal 1978 accompagna la settimana [redacted] Pasqua [redacted] piccolo centro della Langa.

La rappresentazione, che coinvolge tutti gli abitanti con centinaia di figuranti, comincia alle 21. La storia che rievoca la condanna e la morte di Cristo [redacted] snoda lungo [redacted] percorso per le antiche e caratteristiche vie di Belvedere, illuminate con le torce. Gli attori in costume interpretano i vari personaggi della tradizione, secondo i racconti dei Vangeli.

Sarà possibile assistere anco[redacted] alla «Passione» (che è una delle più imponenti della provincia) mercoledì 26 [redacted] sabato [redacted] marzo, sempre con inizio alle 21. Il biglietto d'ingresso costa 7 mila lire, ma i bambini con meno [redacted] dieci anni entrano gratis. Per [redacted] comitive ridotto a 5 mila lire. [p. s.]

Canti gregoriani

[redacted] interpreta [redacted] Mondovì laudi del '200

MONDOVI'. Nella Confraternita di Santa Croce (ex sala Ghislieri), a Mondovì Piazza, stasera alle 20,45, si esibirà la Schola Gregoria[redacted] Diocesana di Cuneo, diretta dal maestro Ezio Mandrile. Il gruppo vocale terrà un concerto spirituale in occasione della domenica delle Palme, [redacted] invito di don Gianpiero Dall'Orso, direttore dell'Istituto diocesano di Musica Sacra.

La corale, nata nel 1991, è formata da voci maschili [redacted] ha [redacted] scopo lo studio del repertorio gregoriano, basato sulla fedele interpretazione dei codi[redacted] antichi [redacted] sull'approfondimento delle laudi del 1200.

Ha al suo attivo alcuni concerti e la partecipazione all'XI concorso corale - sezione canto gregoriano - di Quartiano, dove si [redacted] classificata al quarto posto.

Don Dall'Orso, oltre al concerto di stasera, cura abitualmente la Rassegna organistica ceciliana e quella estiva nel Santuario di Vicoforte. [n. c.]

REFERENDUM

DOMENICA 23 MARZO 1997

I MAGNIFICI della NOTTE

DISCOTECHE
DRINK & MUSICA
PUB • PIANO BAR
DISCO BAR • BIRRERIE
VINERIE • TAVERNETTE

LA MIGLIOR DISCOTECA E' ....
(indicare nome e località)

IL MIGLIOR LOCALE DRINK & MUSICA [redacted] ....
(indicare nome e località)

I tagliandi vanno spediti a: LA STAMPA - I MAGNIFICI DELLA NOTTE
Casella postale 2 - 10100 [redacted]
Si possono spedire più schede nella stessa busta. Non sono valide fotocopie

Si conosceranno il 9 aprile i nomi delle discoteche [redacted] dei locali di mezza serata più votati dai lettori de «La Stampa» che in questi mesi hanno inviato migliaia [redacted] tagliandi al referendum «I magnifici della notte». Le classifiche (due generali e due provinciali) si chiuderanno [redacted] aprile: bisogna quindi affrettarsi per far primeggiare i propri «campioni». Per partecipare basta compilare in stampatello il coupon pubblicato qui sopra e inviarlo a Casella Postale 2, 10100 Torino Centro. Si possono allegare foto [redacted] dj, cubisti, cubiste [redacted] animatori. [r. s.]

STASERA AL CINEMA

[redacted]

[redacted] Tel 692.936. **Il paziente inglese.** Or.: feriale e festivi 16; 19; 22. L. 10.000, 7000 pomeriggio, sabato e festivi 12.000.

FIAMMA Tel. 693.554. **Guerre stellari.** Or.: fer. 19,30; 22; fest. 15,30; 17,40; 19,50; 22. Feriale L. 10.000; sabato e festivi [redacted].

[redacted] Tel 692.951. **La carica [redacted].** [redacted]: fer. e fest. 16; 18; 20; 22. Feriale L. [redacted]; 7000 pomeriggio; sabato e festivi 12.000.

MONVISO - SALA COMUNALE. Tel. 631.771. [redacted] **omicidi** Or.: fer. [redacted]; 22; sab. e fest. 16; 18; 20; 22.

DON BOSCO. Ritratto di signora. Or. fer. 21; fest. 16,30 - 21. L. 7000; 4000 ridotto fino a 12 anni.

[redacted]

[redacted]. Tel. 363.021. **La carica dei 101.** Or.: 20, 22. fest. [redacted]; 18; 20; 22. Martedì e mercoledì unico spettacolo ore 21 L. [redacted] rid. 7000; 6000 martedì e mercoledì.

MO[redacted] Tel. 440.340. **Primo contatto.** Or.: 20,45; fest. 15 - 20,45; venerdì ore 21. L. 8000; [redacted].

[redacted]

[redacted]MUNALE. Tel. 346.903. **Uomo d'acqua dolce.** Or.: fer. 21; fest. 15; 17; 19; 21.

[redacted]

MODERNO. Tel. 282.211. **Tutti dicono I love you.**

BRA

IMPERO. Tel. 412.317. **Guerre stellari.** Or.. fer. 19,30, 22. Fest. 15,30; 17,40; 19,50; 22 Fer. L. 10.000; sabato e festivi 12.000.

[redacted]. Tel. 412.771 **La carica dei 101.** Or., fer. 20; [redacted]; domenica 16; 18; 20; [redacted]. Fer. L. 10.000; sabato e festivi 12.000.

[redacted]

LUX Tel. 944.231. **Alaska.** Or. fer. 20; 22; fest. 15; 17; 20; 22; venerdì ore [redacted].

[redacted]

NUOVO. Space Jam. Ore 21.

CARAGLIO

FERRINI. Evita. Or. fer. 20; 22; [redacted]. 15; 17; 20, 22. L. 7000; [redacted].

CENTALLO

NUOVO LUX. Tel. 211.726. **Dragonheart.** Or. fer.: 20; 22; fest.: 15; 17; 20; 22. Venerdì ore 21.

[redacted]

GALATERI. Tel. 488.324. **Alaska.** Or.: [redacted]: 22; fest. 15; 17; 20; 22; venerdì ore 21. L. 7000; 5000.

DRONERO

[redacted]IS. Tel. 916.393. **La tregua.** Or.: 17; 20,15; 22,15. L. 9000; 6000.

[redacted]

NUOVO POLITEAMA. Tel. 62.407. **Uomo d'acqua dolce.** Or.: fer. 20; 22; fest. 16; 18; 20; 22. L. 10.000/8000 (lun. 8000).

GARESSIO

EXCELSIOR. Dragonheart. Or.: fer. e fest. 21.

[redacted]

LUX. Tel. 927.534. OGGI RIPOSO.

MONDOVI'

BERTOLA SALA 1. Tel. [redacted]. **Guerre stellari.**

BERTOLA SALA 2. [redacted].

ORMEA

ARISTON. [redacted]. 391.311. **Killer per caso.** Ore 21.15. L. 9000; 6000.

[redacted]

[redacted]: fer. 21; sabato 20; 22; fe[redacted] 16; 18; 20; 22 L. 8000; 5000.

SALUZZO

CIVICO. Tel. 43.756. **La carica dei 101.** Or.: fer. 20; 22; sabato e festivo 16; 18; 20; 22. L. 10.000.

ITALIA Tel. 42.606. **Larry Flynt.** Or.: 17; 19,30; 22.

S. GIACOMO DI R.

ROBURENT. OGGI RIPOSO.

SAVIGLIANO

AURORA. Tel. 712.957. **La tregua.** [redacted]: fer. 20; 22; [redacted]. 16; 18; 20, 22. Venerdì ore 21.

RITZ. Tel. 712.477. **Killer per caso.**

NELLE SALE DI TORINO

[redacted] 200 [redacted] Cesare 67, tel. 858.521. **Kamasutra.** Viet. 14. Or.: 15,45; 18; 20,15; 22,30

ADUA 400 corso Giulio Cesare 67, tel. 858.521. **La carica dei 101 questa volta la magia è vera.** Or.: 15; 16,55; 18.40; 20,35; 22,30.

AMBROSIO MULTISALA c. V. Emanuele II 52, tel. 547.007. Sala 1. **La carica dei 101.** Or.: 15,30; 17,50; 20.10; [redacted]. [redacted] 2. **Larry Flynt - Oltre lo scandalo.** Or.: 15,15; 17,40; 20,05; 22,30. Sala 3. **L'amore [redacted] due facce.** Or.: 15,15; 17,40; 20,05; 22,30.

ARLECCHINO corso Sommeiller 22. tel. 581.7190. **Creature selvagge.** Or.: 14,30; 16,30; 18,30; 20.30; 22,30.

CAPITOL v. S. Dalmazzo 24, tel. 540.605. **Guerre stellari.** Or.: 15.10; 17,40; 20,10; 22,40.

CENTRALE v. Carlo Alberto 27, tel. 540.110. [redacted]. Or.: 16.10; 18,20; 20,30; 22,30.

C. CHAPLIN 1 via Garibaldi 32/e, tel. 436.07.23. **Tutti dicono I love you.** Abbinato Cinegiornale Chiambretti 7. Or.: 15,45; 18; 20,15; 22,25.

C. CHAPLIN 2 via Garibaldi 32/e, tel. 436.07.23. **Big Night.** Abbin. Cinegiornale Chiambretti 7. Or.: 15,55; 18,10; 20,25; 22,35.

[redacted] via Go[redacted], tel. [redacted]. **Mars attacks!** Or.: 15,45; 18; 20,15; 22,30.

DORIA via Gramsci 8, tel. 542.422. **Romeo & Giulietta.** Or.: 15,15; 17,40; 20,05; 22,30.

ELISEO GRANDE p. Sabotino, tel. 447.52.41. **La carica dei 101 questa volta la magia è vera.** Or.: 14,50; 16,30; 18,30; 20,30; 22,30.

ELISEO BLU p. Sabotino, tel. 447.5241. **Ridicule.** Or.: 16; 18,10; 20,20; 22,30.

ELISEO [redacted] Sabotino, [redacted]. 447.5241. **Uomo d'acqua** [redacted]. Or.: 16; 18,[redacted]; [redacted].

EMPIRE p. Vitt. Veneto 5, tel. 817.1642. **Il ciclone.** Or.: 16,30; 18,30; 20,30; 22,30.

ERBA 1 corso Moncalieri 24, tel. 661.54.47. **[redacted]rianna Ucria.** Or.: 16,30; 18,30; 20,30; 22,30.

[redacted] v. Buozzi ang. v. Roma, tel. 530.353. **Il paziente inglese.** Or.: 15,55; 19; 22.

FARO via Po 30, tel. 817.33.23. **Guerre stellari.** Or.: 15; 17,30; 19,55; 22,30.

FIAMMA c.so Trapani 57, tel. 385.20.57. [redacted]. Or.: 14,50; 16,45; 18,40; 20,35; 22,30.

IDEAL c. Beccaria 4, tel. [redacted]. **Mars Attacks!** Or.: 15,45; 18; 20,15; 22,30.

KING via Po 21, tel. 812.5996. [redacted]. Or.: 14,30; 16,30; 18,30; [redacted].

KONG via Santa Teresa 5, tel. 534.614. **Il prigioniero del Caucaso.** Or.: 16,30; 18,30; 20,30; 22,30.

LILLIPUT via XX Settembre 15 bis, tel. [redacted]. **Bus in viaggio.** Or.: 15,30; 17,50; 20,10; 22,30.

LUX Galleria San Federico, tel. 541.283. **Jerry Maguire.** Or.: 14,40; 17,20; 20; 22,40.

[redacted] via Montebello 8, telef. 817.10.48. **Le mani forti.** Or.: 16,30; 18,30. Ingr. 11.000; Alace 900[redacted]. Inaugurazione: G. Albertazzi legge **Cabiria**.

NAZIONALE 1 v. Pomba 7, tel. 812.4173. **Il ciclone.** Or. 15,45; 18; 20,15; 22,30.

NAZIONALE 2 v. Pomba 7, tel. 812.4173. **Shine.** Or.: 15,45; 18,10; 20,25; 22,35.

OLIMPIA 1 via Arsenale 31, tel. 532.448. **Il senso di Smilla per la neve.** Or.: 15.15; 17,40; 20,05; 22,30.

OLIMPIA 2 via Arsenale 31, [redacted]. **La tregua.** Or.: 15; 17,30; 20; 22,30.

REPOSI via XX Settembre 15, tel. 531.400. **Space** [redacted]. Orario: 14,50; 16,45; 18,40; 20,35; 22,30.

ROMANO Gall. Subalpina, tel. 562.0145. **Il paziente inglese.** Or.: 15,30; 18,30; 21,30.

STUDIO RITZ via Acqui 2, tel. 819.0150. **La tregua.** Or.: 15; 17,30; 20; 22,30.

VITTORIA via Roma 356, tel. [redacted] **[redacted]mente soli.** Or.: 15,55; 18,10; 20,25; 22,40.

[redacted]

TEATRO REGIO. Ore 15 **Pelléas et Mélisande**, dramma lirico di Claude Debussy (turno E), John Mauceri direttore, regia di Pier'Alli, B. Casoni maestro del coro. Orchestra e coro del Teatro Regio. Con N. Ghiaurov, A.S. Schmidt, [redacted] 13-18,30, tel. 8815.241/242.

AUDITORIUM RAI p. Rossaro. Domenica musica 1996-97 ore 10,30 **8° Concerto**. Gruppi da camera dell'Orchestra sinfonica nazionale della Rai. Archi dell'Orchestra nazionale della Rai. Musiche di Respighi, Sostakovic, Mendelssohn Bartholdy. Poltrona L. 20.000, galleria L. 12.000. Informazioni tel. 810.4653/810.4961.

[redacted] v. Mad. Cristina 71, tel. 669.8034. 9 e 10 aprile ore 21 Renzo Arbore e l'Orchestra Italiana in concerto. Informazioni e prevendita Cassa teatro 10-13; 15-19. Te[redacted].

RISTORANTE
LOCANDA DEL BORGO
... nel cuore di Langa e Roero,
dalle trasparenze del [redacted] di Sardegna...

PASQUA 1997

- *Riesling Oltre Pò Pavese*
- *Scampi alla Catalana*
- *Sfogliatina di Gamberi e Ricotta*
- *Plateau di Frutti di mare al cartoccio*
- *Ravioli di Branzino in salsa di Astice*
- *Filetto di Orata in salsa Maltese con Gamberoni ai Porcini*
- *Pesche con Gelato*
- *Colomba al Cioccolato*

Moscato d' Asti - £. 70.000 vini esclusi

[redacted]

Via Pirio, 30 - PRIOCCA D' ALBA
Tel. 0173/616868-58445
E' gra[redacted] lo p[redacted] • In settimana aperto solo [redacted] sera sabato e d[redacted] anche a mezzodì • giorno di chiusura il mercoledì
[redacted]

Time

Design: Lucci & Orlandini

È tempo di abitare la cucina

È tempo di AIKO!
Time nella versione acciaio, laminato bianco-bordo legno, è protagonista in questi giorni di una promozione. Scopritela in ogni dettaglio, e stupitevi: sino al 30 Giugno 1997 questa composizione, completa di frigorifero e forno, costerà solo

£. 11.900.000.

iva, trasporto e montaggio compresi!

Whirlpool ti [illegible] il collaudo gratuito degli elettrodomestici installati su [illegible]
Whirlpool è [illegible] registrato [illegible] Whirlpool Properties Inc. USA

Centro Cucina
C.so F.lli Bandiera, 7/c
Alba (Cn)

Vero di Veglia e Rossotti
Via Bra, 54
Roreto di Cherasco (Cn)

Perrone produce ed arreda
Via Alfieri, 16
Racconigi (Cn)

Centro del mobile - Sereno
Centallo (Cn)

Chiaramello arredamenti
Via Bergia, 10
Borgo San Dalmazzo (Cn)

[illegible] arredamenti
Via Torino, [illegible]
Mondovì

AIKO
originali a tutti i costi

Alla vigilia dei play-off (che cominciano sabato) allarme in casa cuneese

Alpitour, si blocca De Giorgi

Il palleggiatore colpito da un'infiammazione al quadricipite del ginocchio destro e rischia di saltare gli allenamenti della prossima settimana. Prevendita per la Gabeca Montichiari

CUNEO. Scatta l'operazione play-off ed è subito allarme per l'Alpitour Traco.

Il problema riguarda il palleggiatore Fefè De Giorgi. Ieri sera il regista è sceso in campo nell'amichevole disputata contro la Las Modena, a causa di un'infiammazione al quadricipite del ginocchio destro. Si tratta di un vecchio problema del regista della squadra vicecampione d'Italia, ma il dolore potrebbe condizionare De Giorgi e tenerlo lontano dal campo e dagli allenamenti anche nella prossima settimana.

Per Cuneo questo aggrava una già difficile situazione fisica. Il caso di Samuele Papi è ormai da considerarsi chiuso, il giocatore sarà operato probabilmente già nel aprile anche perché la società e il suo procuratore stanno discutendo sul rinnovo del contratto: le parti si sono incontrate venerdì pomeriggio.

Lo schiacciatore della Nazionale non sarà più utilizzato per questa stagione; e in maglia Alpitour, verrà rinnovato il contratto, lo si rivedrà soltanto nel prossimo campionato. Al suo posto giocherà Casoli. Ora con il guaio De Giorgi, Prandi si trova ad affrontare la settimana che porta al primo impegno dei play-off a ranghi ridotti.

Sabato prossimo a partire dalle 17, l'Alpitour Traco ospiterà al Palazzetto dello sport di San Rocco Castagnaretta la Gabeca Montichiari.

E' il primo passo dei play-off scudetto. La prevendita dei biglietti comincerà domani in tutte le filiali della Banca regionale europea e nei tradizionali punti vendita di Cuneo città. La sfida contro i bresciani rischia di essere per Cuneo molto più difficile di quanto può apparire sulla carta.

La Gabeca, dopo una stagione a fasi alterne, vuole dimostrare quanto vale proprio ai play-off, non ha problemi di formazione e ha molti atleti con una grande voglia di vincere. Per Cuneo rischia di essere un primo passo difficile.

Luca Ferrua

Cristian Casoli (a destra nella Foto Bedino) nei play-off sostituirà Papi

LA STAMPA SPORT

CALCIO

Torino, la Figc elegge il presidente regionale

Oggi ore 9,30 al Centro congressi Lingotto a Torino si elegge il vertice regionale Figc. Da presidente in lizza Gianni Inversi e Chiaffredo Gallo. [r. s.]

PANTALERA

A Ricca oggi si disputa la finale del torneo

Nello sferisterio di Ricca, oggi alle 14,30, finale del torneo alla pantalera '96. In campo Isoardi-Milano e Dogliotti-Morena. Domani alle 20,30 Mussotto riunione Torneo Paesi del Campionato italiano di pantalera. [a. s.]

CALCIO

Gli appuntamenti della domenica

Oggi, dalle 8,30, finale della «Coppa città di Racconigi». Prove ad Alba (Coppa Italia) e, dalle 14,30, a Savigliano e Sommariva Bosco. «Ragazzi» a Centallo (dalle 8,30); Donne (ore 14,30) a Caramagna. A Busca, dalle 9, petanque. [r. s.]

PRIMA CATEGORIA

Le immagini del kart Nizza Monferrato

Stasera (ore 21) ospiti di Lamberto Giusti Primantenna tv Gallo e Bortolas (Pinerolo) e Comallo (Chieri). Servizi sul trofeo «Sesto» di kart di Nizza Monferrato, Cuneo-Acqui e sulla Bieffe (volley). [r. s.]

PALLONETTO CUNEESE

Tutti i protagonisti delle rubrica alla radio

Domani (ore 21) su Radio Piemonte Sound, ospiti Mario Piccioni, Davide Bozzano e Alberto Chiappa saranno Armani Carnevale (badminton), Garbero (Lcl Busca volley) e Garello (Centallo). [r. s.]

CICLISMO

Oggi nel Fossanese primo atto della stagione

Al Santuario di Cussanio festa con la benedizione

FOSSANO. Una grande festa prima dei tanti appuntamenti agonistici su strada. Oggi nella frazione Cussanio di Fossano si svolge la «Giornata del ciclista». Il programma prevede alle 11 la Messa al Santuario; alle 11,45 la benedizione delle biciclette sul sagrato; alle 12,30 il pranzo al ristorante «Il Giardino dei Tigli».

Nella prima riunione della società dopo le elezioni del nuovo vertice provinciale, sempre all'hotel «Il Giardino dei Tigli» di Cussanio, Fossano, si anticipate le date delle gare di ciclismo su strada e di mountain-bike.

Dopo il saluto del presidente, Bartolomeo Monchiero, è stato presentato il nuovo Consiglio provinciale della Fci con il programma stagionale.

L'annata su strada s'inizierà domenica 6 aprile a Piasco una gara per Giovanissimi organizzata dal Velo Club Esperia. Il 20, sempre a Piasco, si correrà il «Gran premio Primavera» per Juniores organizzato dalla Vigor e il 25 si prepara il ventinovesimo «Gran premio della Resistenza-Città di Boves» sempre Juniores. «Ci auguriamo che sia una stagione piena di grandi soddisfazioni, come la "Granda" ciclistica merita» spiegano Bartolomeo Monchiero (neo presidente provinciale della Fci) e Lorenzo Tealdi, con Guido Campana la «mente» e il «braccio» del ciclismo cuneese. [r. s.]

PROTTO
Valigeria - Pelletteria
A PARTIRE DAL 22/03/'97
SVENDITA TOTALE
per
CESSAZIONE ATTIVITA'
SCONTI REALI FINO AL 70%
VIA ROMA, 43 - CUNEO
COMUNICAZIONE AL SINDACO EFFETTUATA
ORGANIZZAZIONE PUBBLICITA' - CN - 017 [illegible]

MUSIC HALL CENTALLO
QUESTA SERA
YOUNG SUNDAY
Appuntamento per ascoltare e ballare sonorità happy house commerciali underground e assaporare i sensualissimi ritmi caraibici
Nel salone del liscio ospiti
HISTORIA
Ogni martedì alla 21 scuola di ballo

NIGHT CLUB
ONE WAY
FOSSANO -Tel. 0172/69.41.14
APERTO TUTTE LE SERE DALLE 22,30 ALLE 5
CHIUSO IL

CHRIST
LISCIO
MONDOVI Tel. 43.557
QUESTA SERA
ORCHESTRA SPETTACOLO
CIAO PAIS
LA SALETTA
MUSICA DANCE 60/70/80
e ritmi caraibici con dj
Inizio 20 scuola di ballo - LATINOAMERICANA con il maestro Gigi Sampò

D.J. DISCOLO / L.J. MORGAN
OMMERCIALE
D.J. FABIETTO / DEMA SHOW
ACID JAZZ D.J. PAUL
TEMPIO DEL LISCIO

PENELOPE
TAPPETI & KILIM
CHIUDE
per cambio gestione
FINO AL 70% RISPARMIO
FINO AL 70%
BRA
VIA EDOARDO BRIZIO, 42 - zona COOP
TEL. 0172 412288 - APERTO LA DOMENICA

Nel torneo Dilettanti il team di Cavallo a Pinerolo

Il mister della Fossanese vuole battere i suoi «ex»

FOSSANO. Dopo aver fatto bottino pieno nel doppio impegno casalingo con Cecina [redacted] Savona, gli azzurri cercano punti-salvezza anche in trasferta. Oggi, alle 15, nella dodicesima di ritorno del Campionato nazionale dilettanti di calcio, c'è il derby Pinerolo-Fossanese, un match dal sapore «forte» anche per il tecnico Bruno Cavallo, che ha vissuto tre grandi stagioni sulla panchina pinerolese, vincendo (imbattuto) un torneo Eccellenza e ottenendo un [redacted] e un terzo posto [redacted] D.

Con il Pinerolo **Bruno Cavallo** ha vinto imbattuto un torneo Eccellenza

Cavallo ricorda con soddisfazione il suo triennio a Pinerolo, ma preferisce concentrarsi subito sulla partita. «Sfruttando bene [redacted] fattore-campo - dice l'allenatore della Fossanese - abbiamo fatto un'ottima rimonta, ma [redacted] possiamo certo permetterci distrazioni. Per salvarci, dobbiamo conquistare qualche punto fuori casa».

Col Pinerolo (che all'andata s'impose 1-0), Cavallo dovrebbe confermare lo schieramento iniziale del match col Savona. Fra i pali Giaccardi; in difesa, Sandri (che potrebbe trovare una collocazione [redacted] centrocampo), Bianco, Baron e Ambrosino. Al centro, Tangolo, Borgna, Gavazzi e capitan Burgato. In attacco, il regista Cristian Pepe e «Re leone» D'Errico.

A sei giornate dalla conclusio[redacted] (domenica prossima il campionato è fermo per [redacted] sosta pasquale e riprenderà il 6 aprile, con calcio d'inizio alle 16) nella zona retrocessione la situazione [redacted] ancora apertissima. Oggi si gioca il match-salvezza tra Sestrese (27 punti) e Moncalieri (25); l'Asti (28) va a Savona, il Cecina (28) a Sanremo. [redacted] seguire anche la sfida tra Chatillon (a quota 32) [redacted] Camaiore (29).

Renato Arduino

Eccellenza: oggi l'Albese riceve il Nizza Millefonti

Cuneo all'esame Acqui

Biancorossi senza Becchio e Labrozzo. Ma se vincono, promozione più vicina. In casa anche il Bra e la Saviglianese. Saluzzo a Chieri

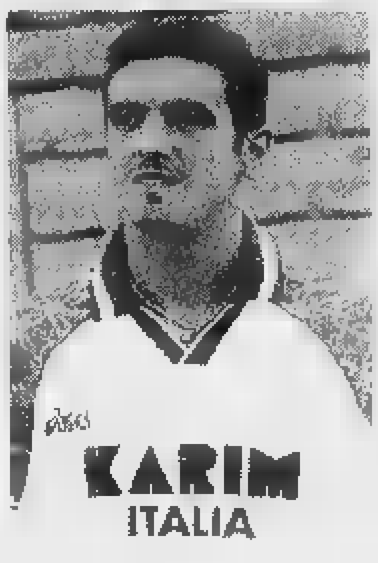

Il cuneese **Labrozzo**

CUNEO. E' febbricitante per i postumi dell'influenza, ma la carica da dare [redacted] suoi ragazzi non gli manca. Giuliano Ciravegna sa che per il «suo» Cuneo la gara interna di oggi con l'Acqui (in tutti i campionati regionali si gioca eccezionalmente alle 16 per compensare eventuali ritardi legati all'assemblea della Figc regionale) è di grande importanza. «Se vinciamo - [redacted] sbilancia il tecnico biancorosso - la promozione nel Campionato Nazionale Dilettanti sarà cosa quasi fatta. Per noi può anche starci la sconfitta, ma è chiaro che mantenere gli attuali 6 punti di margine dalla Valenzana [redacted] l'ideale per restare tranquilli». Alla capolista di Eccellenza mancheranno due pedine fondamentali come il «bomber» Labrozzo e Becchio, entrambi squalificati per due giornate. [redacted] per Ciravegna le alternative sono molte. Fra le ipotesi, quella di spostare Cellerino sulla fascia dando spazio al centro, a scelta, [redacted] Rovera, Zocco, Ballario, Quaranta o Lenzi, apparso in ripresa. «Deciderò soltanto stamattina» dice il tecnico.

Galvanizzato dall'1-0 inflitto domenica scorsa alla Novese, [redacted] Saluzzo affronta la durissima trasferta di Chieri. Senza l'allenatore Sandro Damilano (impegnato con la Nazionale italiana di marcia) e senza il suo vice «Acio» Marengo (squalificato), [redacted] panchina andrà il presidente Giampiero Boretto: «Il successo contro la blasonata Novese ci ha dato una buona carica. Certo, l'incontro di oggi è molto molto difficile. Dovremo recuperare Turco e Zucca».

La parola d'ordine è dimenticare la Valenzana. Ma non solo. Oggi al «Madonna dei Fiori» contro il Pontecurone il Bra deve vincere. «Sulla carta l'obiettivo sembra facile - dice il tecnico Enrico Lombardi -, ma nessuna partita va sottovalutata». I giallorossi recuperano Saracino e Antona, assenti contro gli orafi. In casa anche la Saviglianese, che ospita il Venaria, un cliente scorbutico, che ha saputo anche dare fastidio alla capolista Cuneo.

Nell'Albese, che affronta oggi il Nizza Millefonti, terz'ultimo in classifica, sarà assente il solo Ballauri, squalificato, mentre rientra Bochicchio. Tutti i giocatori sono in buone condizioni, a eccezione del portiere Fadda, che lamenta un dolore [redacted] una gamba. La sua presenza è in dubbio. «Una decisione sul suo utilizzo - dice il direttore generale Giancarlo Fenocchio - sarà presa solo all'ultimo minuto. Speriamo che possa farcela, perché Fadda è un punto di riferimento troppo importante per la nostra squadra. La gara contro il Nizza Millefonti è decisiva sia per noi sia per i nostri avversari. Faremo di tutto per vincere, perché questi tre punti significherebbero tantissimo e ci darebbero ulteriore tranquillità».

In mattinata la squadra parteciperà alle 10 [redacted] nella chiesa di San Cassiano, a pochi metri dallo stadio, alla messa che verrà celebrata [redacted] per il raduno delle vecchie glorie azzurre in occasione dell'ottantesimo compleanno della società langarola fondata nel 1917. [r. s.]

Un altro big-match tra il Sommariva Perno (secondo) e la Cheraschese

Sommarivese sfida la capolista

Il Villafranca ha 4 punti di vantaggio sui rivali

SOMMARIVA BOSCO. C'è grande attesa in Promozione per l'incontro di oggi tra la Sommarivese e [redacted] Villafranca, che potrebbe essere decisivo ai fini della vittoria finale.

La capolista Villafranca va a far visita a quella che è unanimemente considerata la sua antagonista più autorevole. L'undici di Agostino Tuninetto si presenta nel Roero con un vantaggio di [redacted] punti che [redacted] quanto l'allenatore desiderava. Anche un pareggio, quindi, potrebbe andar bene agli ospiti, mentre la vittoria è l'unico risultato che può consentire ai padroni di casa di portarsi a un solo punto e riaprire definitivamente il campionato.

Nel Villafranca rientrerà Camisassa, ma saranno ancora assenti Martini e Bargiano. Al completo la Sommarivese nella quale mancherà Ferrua, assente da tempo. Il tecnico Michele Camposeo punta senza mezzi termini al successo pieno.

La Pro Dronero allenata da **Walter Casaccia** sarà impegnata in trasferta sul terreno dell'Airaschese

Delicatissimo anche il confronto casalingo del Sommari[redacted] Perno, secondo in classifica a un solo punto dalla capolista, che riceve la Cheraschese, in recupero dopo la flessione delle ultime settimane. Anche il Sommariva Perno è in lotta per la promozione e una vittoria della Sommarivese sul Villafranca potrebbe proiettarlo da solo ai vertici. Sono questi i due incontri che calamiteranno l'attenzione degli sportivi della «Granda», ma anche altri confronti si annunciano interessanti come i derby Cavallermaggiore-Pedona [redacted] Narzolese-Centallo. Delle altre cuneesi, la Pro Dronero di Valter Casaccia va ad Airasca e il Busca [redacted] riceve la Borgonese ultima in classifica. [a. s.]

DOMENICA 23 MARZO 1997

Golden boys

VOTATE I GIOVANI CALCIATORI

SOCIETA'

Primi calci ....

Pulcini ....

Esordienti ....

Giovanissimi ....

Allievi ....

Juniores ....

Consegnare o spedire a La Stampa, via XX Settembre, 39 - Cuneo

NUOVA ACCORD 2000 TURBODIESEL 105 CV

"Non ci saranno più mezzi di trasporto. Ma mezzi per godersi la vita."

(Soichiro Honda)

La macchina è il mezzo, il piacere di guidare il fine. E' sempre stato questo lo spirito di Soichiro Honda, padre irrequieto della marca. E continua ad essere la nostra filosofia, interpretata stupendamente dalla nuova Accord. Dentro c'è tutto il pensiero Honda. Architettura del motore a sedici valvole, interamente in alluminio. Tecnologia VTEC - nel modello 2.2 - per avere più potenza e meno consumi. Iniezione elettronica multipoint PGM-FI, derivata dalla Formula [redacted]. Sospensioni a doppi bracci trasversali [redacted] quattro ruote, sperimentate su pista per trasformare le strade in velluto. 2 anni di garanzia. Su tutte le versioni ABS, Airbag, climatizzatore, telecomando a distanza, antifurto "immobiliser". Inoltre sulle versioni ES e VTEC programmatore velocità di crociera. E fuori? Fuori tutto [redacted] Accord: [redacted] vero piacere per gli occhi. [redacted] per chi la guiderà.

Turbodiesel da 105 CV allo stesso prezzo della [redacted] 2.0 LS benzina

ACCORD	BERLINA							COUPÉ	AERO DECK
MODELLO	[illegible]	[illegible]	[illegible]	[illegible]	[illegible]	[illegible]	2.2 VTEC	[illegible]	[illegible]
POTENZA MAX (CV)	115	[illegible]	[illegible]	[illegible]	[illegible]	105	[illegible]	[illegible]	[illegible]
PREZZO*	[illegible]	[illegible]	[illegible]	[illegible]	[illegible]	[illegible]	[illegible]	[illegible]	[illegible]

HONDA CARATTERE [redacted]

Honda aderisce all'iniziativa del Governo offrendo L. 4.380.000 [redacted] chi cambia l'auto con più di 10 anni (d.l. n° [redacted] del 31/12/96).

HONDA ACCORD. SPIRITO DI RICERCA.

Concessionaria Honda

BIAUTO

Cuneo - Via Savona, 81 - Tel. 0171/346376

CENTRO FIERISTICO PROVINCIA GRANDA S.p.A.

ENTE VALORIZZAZIONE ATTIVITÀ ECONOMICHE PROVINCIA DI CUNEO

Città di Savigliano

Banca Cassa di Risparmio [redacted] Savigliano

Provincia di Cuneo

Camera [redacted] Commercio Cuneo

A cura [redacted] Camera [redacted] Commercio di Cuneo

Savigliano

BANCA CRS

Area Fieristica Borgo Marene

21-22-23 marzo 1997

Centro Fieristico Provincia Granda S.p.A. - Savigliano, Corso Roma, 36 - Tel. 0172/712.536

Autonomia di conversazione.
Problema risolto.

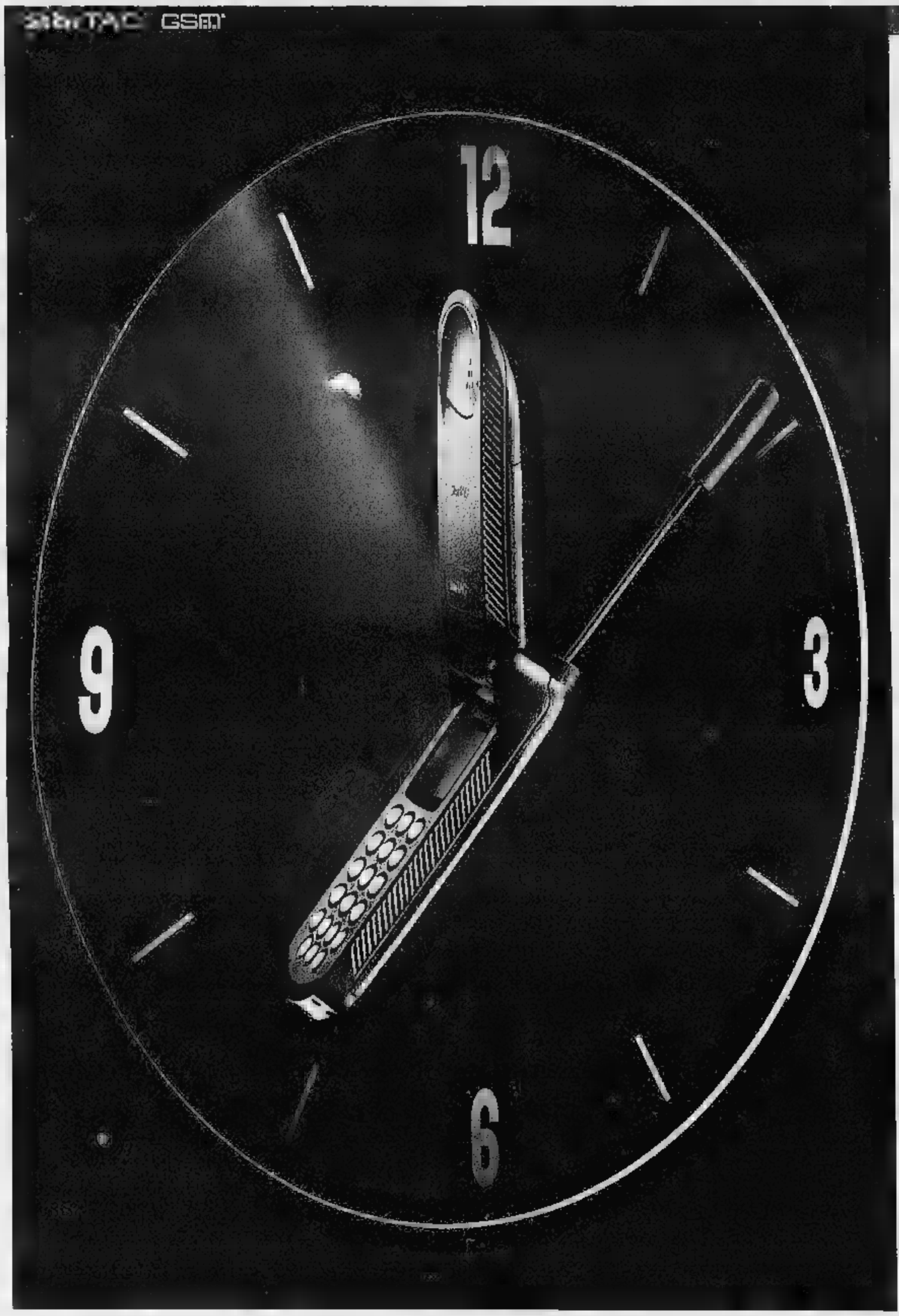

L'autonomia di conversazione è sempre stato un problema. Oggi con l'esclusivo utilizzo della batteria ausiliaria è cosa che appartiene al passato. Questo accessorio d'avanguardia vi consente di cambiare la batteria durante la conversazione.

Così non è più necessario interrompere la chiamata quando si esaurisce la batteria.

Servizio Cortesia Motorola (02) 48448448

MOTOROLA

Quello che non pensavi possibile.™

■ , Motorola, StarTAC e Vibracall sono marchi registrati Motorola Inc. ■ 1996.

StarTAC™ in Valle d'Aosta, Piemonte e Liguria è disponibile nei seguenti punti vendita:

VALLE D'AOSTA Aosta: Fontana ★ **PIEMONTE Alessandria:** Vipiana ★ **Alessandria / Casale Monferrato:** Vipiana ★ **Alessandria / Tortona:** Guagnini ★ **Biella / Gaglianico:** Mosca ★ **Cuneo / Boves:** Viale Elio Telefonia ★ **Cuneo / Bra:** Link ★ **Cuneo / Genola:** Expo Ingros ★ **Cuneo / Monticello:** Uni Euro ★ **Novara:** Penati ★ Vipiana ★ **Novara / Domodossola:** Music Service ★ **Torino:** Amante e Casella ★ Europhoto ★ Gallenca ★ GBIE ★ Grande Marvin ★ Pedrazzi ★ Spazio Omnitel ★ T.R.S. ■ Teleritz ★ Tucker ★ Videuro ★ **Torino / Cirié:** 2C ■ **Torino / Grugliasco:** Mediaworld c/o Centro Commerciale "Le Gru" ★ Tone & Pulse c/o Centro Commerciale "Le Gru" ★ **Torino / Nole Canavese:** Balbo & Schiaffino ★ **Torino / Rivalta:** Videuro ★ **Torino / Susa:** Ghiotti ★ **Vercelli:** Vipiana ★ **Vercelli / Masserano:** Electronic Market ★ **LIGURIA Genova:** Capriotti Service ★ G.B. Communication ★ Losi & Losi ★ Spazio Omnitel ★ Stylecar ★ **Imperia:** A.T. di Moretti ★ **La Spezia:** Boutique del Telefono ★ **La Spezia / Fornola di Vezzano:** I.L. Elettronica ★ **Savona:** Molinari Radio TV ★ Stereo +

I REGALISSIMI DI ANDORA
ULTIMISSIMI GIORNI

Gruppo Alta Italia
La Firma in Pelliccia

Pelle - Pellicce - Shearling

Via C.Colombo, 34 - Andora (SV) - Aperto solo il pomeriggio ore15,00 - 20,00
Sabato e domenica orario continuato: 10.00-20.00. Chiuso il lunedi

Cambi la tua vecchia pelliccia valutata fino sei milioni

APERTO LA DOMENICA

A TORTONA

DAL **15** MARZO

AL **29** MARZO

FINALMENTE È PASQUA

NUOVE SORPRESE IPERISPARMIO.

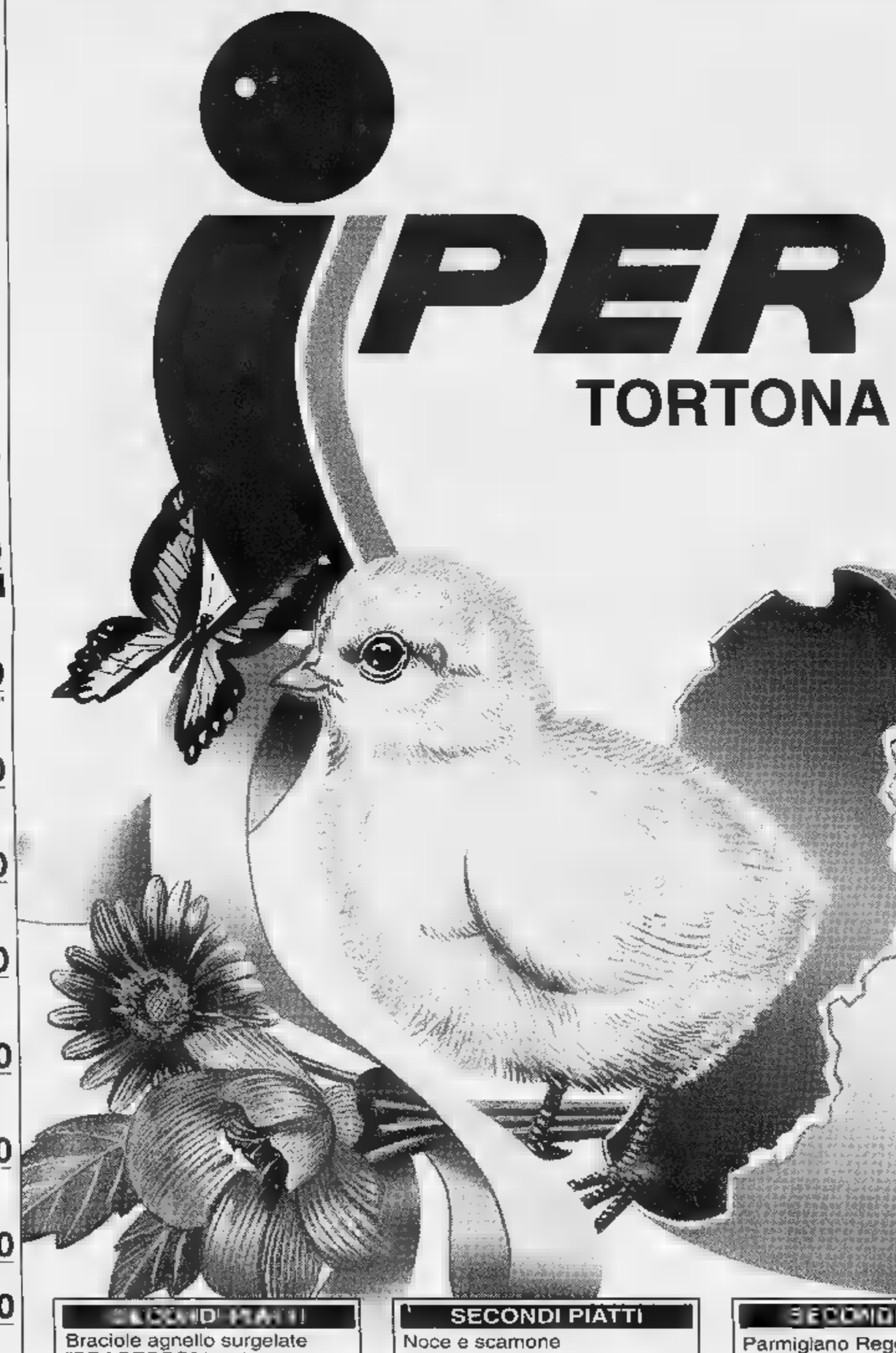

Ecco alcuni esempi:

ALIMENTARI

Burro in rotolo "PREALPI" gr. 250
al kg. L. 8.200
~~L. 2.950~~
sc. 30% **L. 2.050**

Prosciutto cotto "INSUPERABILE BARABINO"
al kg. ~~L. 35.600~~
sc. 15% **L. 30.400**

Insalata russa farcita "GIESSE" kg. 1
~~L. 12.800~~
sc. 30% **L. 8.960**

Vitello tonnato "GIESSE" kg. 1
~~L. 23.900~~
sc. 30% **L. 16.730**

Gamberetti precotti surgelati "SPEAL" gr. 350
al kg. L. 16.428
~~L. 11.500~~
sc. 50% **L. 5.750**

Salmone norvegese preaffettato affumicato "INTERSALMON" gr. 200
al kg. L. 54.600
~~L. 15.600~~
sc. 30% **L. 10.920**

Tonno in olio d'oliva "INSUPERABILE" conf. gr. 80x3
al kg. L. 9.500
~~L. 2.850~~
sc. 20% **L. 2.280**

Funghetti champignon "SACLÀ" vasetto gr. 290
al kg. L. 11.621
~~L. 4.500~~
sc. 25% **L. 3.370**

Carciofi spaccati "SACLÀ" vasetto gr. 285
al kg. L. 13.263
~~L. 5.050~~
sc. 25% **L. 3.780**

Olive denocciolate "SACLÀ" busta gr. 75
al kg. L. 11.200
~~L. 1.050~~
sc. 20% **L. 840**

Grissini tipo Ristorante "SAN CARLO" sacch. gr. 480
al kg. L. 6.146
~~L. 3.950~~
sc. 25% **L. 2.950**

PRIMI PIATTI

Panna da cucina U.H.T. "CAMPO DEI FIORI" ml. 200
al lt. L. 5.500
~~L. 1.650~~
sc. 30% **L. 1.100**

Besciamella "STERILGARDA" ml. 500
al lt. L. 4.100
~~L. 2.950~~
sc. 30% **L. 2.050**

Ricotta Piacentina "LUDOVICO" kg. 1,5
al kg. L. 3.300
~~L. 7.150~~
sc. 30% **L. 4.950**

Pasta sfoglia arrotolata surgelata "BUITONI" gr. 500
al kg. L. 5.400
~~L. 3.390~~
sc. 20% **L. 2.700**

Pasta ripiena fagottini "BUITONI" gr. 250
al kg. L. 12.800
~~L. 4.590~~
sc. 30% **L. 3.200**

Cannelloni gratinati "FINDUS" gr. 550
kg. L. 8.727
~~L. 6.690~~
sc. 30% **L. 4.800**

Lasagne all'uovo "NONNA AMELIA" gr. 250
al kg. L. 7.440
~~L. 2.190~~
sc. 15% **L. 1.860**

Ravioli al brasato al kg.
~~L. 14.400~~
sc. 20% **L. 11.500**

Pasta di semola di grano duro "AGNESI" sacch. kg. 1
~~L. 2.650~~
sc. 20% **L. 2.100**

Pasta all'uovo "DE CECCO" conf. gr. 250
al kg. L. 6.000
~~L. 1.900~~
sc. 20% **L. 1.500**

Riso Parboiled "BLOND GALLO" scatola kg. 2
kg. L. 3.000
~~L. 7.500~~
sc. 20% **L. 6.000**

Dadi gusto lusso "LIEBIG" conf. 10 cubetti gr. 110
al kg. L. 12.182
~~L. 1.790~~
sc. 25% **L. 1.340**

BEVANDE

Birra "PERONI" bott. cl. 66
al lt. L. 1.636
~~L. 1.850~~
sc. 20% **L. 1.080**

Vino rosso D.O.C. sangue di giuda "MANGIAROTTI" bott. cl. 75
al lt. L. 4.600
sc. 25% **L. 3.450**

Vino rosso D.O.C. dolcetto "BRERO" bott. lt. 1,5
al lt. L. 2.600
~~L. 5.200~~
sc. 25% **L. 3.900**

Vino bianco D.O.C. Cortese "BRERO" lt. 1,5
al lt. L. 2.600
~~L. 5.200~~
sc. 25% **L. 3.900**

DOLCI

Mascarpone "GALBANI" gr. 500
kg. L. 8.100
~~L. 5.790~~
sc. 30% **L. 4.050**

Tartellette alla frutta al kg.
~~L. 19.800~~
sc. 25% **L. 14.850**

Torta Sant' Honorè "FANTASIA DEL DESSERT" gr. 500
kg. L. 21.700
~~L. 13.600~~
sc. 20% **L. 10.850**

Caffè macinato per espresso, moka "EKAF" conf. 250x2
al kg. L. 13.300
~~L. 8.900~~
sc. 25% **L. 6.650**

VASTO ASSORTIMENTO DI COLOMBE, DOLCI PASQUALI E UOVA DI CIOCCOLATO DELLE MIGLIORI MARCHE CON IL MASSIMO RISPARMIO

SECONDI PIATTI

Braciole agnello surgelate "BRACESCO" kg. 1
al kg. ~~L. 12.500~~
sc. 20% **L. 9.950**

Tranci di storione
al kg. ~~L. 39.500~~
sc. 25% **L. 29.500**

Orate fresche
al kg. ~~L. 25.800~~
sc. 30% **L. 17.950**

VASTO ASSORTIMENTO DI AGNELLI SARDI CON IL MASSIMO RISPARMIO

SECONDI PIATTI

Noce e scamone di vitello a tranci
al kg. ~~L. 25.000~~
sc. 40% **L. 14.900**

Arrosto magro di vitello
al kg. ~~L. 16.500~~
sc. 30% **L. 11.500**

Fesa a tranci di tacchino
al kg. ~~L. 11.450~~
sc. 20% **L. 8.950**

Grana Padano "BONI"
al kg.
~~L. 24.500~~
sc. 30% **L. 17.150**

Brie President "BESNIER" kg. 1
~~L. 13.500~~
sc. 30% **L. 9.450**

SECONDI PIATTI

Parmigiano Reggiano
al kg.
~~L. 27.550~~
sc. 15% **L. 23.400**

CONTORNI

Contorno mediterraneo "FINDUS" gr. 450
al kg. L. 5.777
~~L. 3.750~~
sc. 30% **L. 2.600**

BEVANDE

Acqua minerale naturale "S. BENEDETTO" bott. lt. 1,5
al lt. L. 800
~~L. 680~~
sc. 33% **L. 450**

DOLCI

Cannoncini bignè assortiti "PAD" al kg.
~~L. 23.000~~
sc. 20% **L. 18.400**

Vaschetta di gelato gusti assortiti "CREMERIA MOTTA" gr. 500
al kg. L. 7.900
~~L. 5.700~~
sc. 30% **L. 3.950**

ORARIO CONTINUATO
9.00 - 21.00

LUNEDI 14.00 - 21.00

AP L TREVISAN

Effettuata comunicazione al Comune competente Legge N. 80 del 18/2/80. Offerte valide dal 15/03/97 al 29/03/97. Salvo esaurimento scorte ed eventuali errori/omissioni di stampa.

CITTÀ COMMERCIALE OASI STRADA PROVINCIALE PER VIGUZZOLO, 2 - TORTONA (AL) Numero Verde **167-265219**

Per la pubblicità su
LA STAMPA
PK
publikompass
17100 SAVONA
Piazza G. Marconi 3/5-3/6
Tel. (019) 814.897-811.182
16121 GENOVA
C. R. Ceccardi 1/14
Tel. (010) 540.164-592.560

LA STAMPA
GENOVA
E LEVANTE

Per la pubblicità su
LA STAMPA
PK
publikompass
20123 MILANO
Via G. Carducci 29
Tel. (02) 864.701
10126 TORINO
Corso Massimo d'Azeglio
Tel. (011) 686.52.11

Genova, via Varese 2, tel. 565.716-532.272

Il capo della banda era soprannominato «Mario Business». Tredici gli arresti

Vasto traffico di droga nei vicoli sgominata la gang dei marocchini

GENOVA. Lo conoscevano tutti Mario Business, vestiva Armani, viaggiava in Mercedes Rover, dietro gli occhiali scuri Sting rivelava un paio d'occhi verdi che a tutto facevano pen- tranne che all'origine marocchina. Aveva appartamenti, grazie fidati prestanome italiani, in via Marco Polo, a Castelletto, in via Manuzio a San Fruttuoso e in altre zone della città, anche se ufficialmente vi- in via Turati. Ora ha smesso di frequentare locali esclusivi, le auto gli sono sequestrate, i due cellulari, ed è finito a Marassi con il suo vero nome, Mohamed Battach, anni, nato a Fez, con l'accusa di associazione per delinquere al fine di acquistare, trasportare, detenere per la futura vendita, offrire e vendere a numerosi acquirenti eroina». Nascondeva la droga su una collinetta dietro cantiere autostradale tra Genova Ovest e Genova Est: uno smercio di eroina dell'ordine di un chilo ogni quindici giorni, ovvero media di 150 milioni.

Per lui «lavoravano» tre luogotenenti una decina di figure minori tramite le quali la scorta di eroina, acquistata Milano, arrivava via via sino ai «pushers», i piccoli spacciatori vicoli.

Le indagini della polizia, avviate alcuni fa, hanno raccolto elementi tali da permettere per la prima volta a Genova la contestazione del reato associazione per delinquere nei confronti di un gruppo di extracomunitari.

Gli uomini della narcotici della mobile, diretti dal commissario Fabio Bernardi, quelli della sezione centro storico dell'Ufficio prevenzione generale (ovvero le volanti) diretti dal commissario Mimo Cerbone, sono partiti da alcuni arresti per ricostruire, senza aiuti di «collaboratori», ma solo grazie a intercettazioni e controlli, l'intera organizzazione dello spaccio. Di qui l'accusa di associazione per delinquere, contestata dal magistrato, il sostituto procuratore Lenuzza.

Battach, il capo, in Italia da decina d'anni, di cui tre passati in carcere per droga, aveva «soci minoritari» Ali Samlali, 28 anni, Mohamed El Harici, anni, detto «Mustafà», l'unico ancora latitante. Quando i due «aiutanti» per qualche motivo, non ultimo l'arresto, venivano a mancare, subentrava Mohamed Maalem, detto Mimmo, 27 anni.

Quattro degli nell'inchiesta sul traffico di droga nel centro storico di Genova: da sin. Mohamed Battach, Mohamed, Elharici, Domenico Calderone e Ali Samlalali

Sono state arrestate altre dieci persone, tra i quali in particolare l'italiano Domenico Calderone, messinese di 37 anni, residente a Genova in via Fontanarossa 63, cui è stata sequestrata, oltre alla droga, anche una 164 utilizzata per il trasporto degli stupefacenti.

Il segreto di Mario Business, che gli ha garantito la relativa sicurezza, era quello fidarsi solo di pochissimi e di non scoprirsi mai. Gli arresti degli altri membri dell'organizzazione, cominciati nell'ottobre scorso, lo hanno via via costretto ad agire di persona, sino a farsi catturare in via Archimede, il 30 novembre, durante una «consegna».

Preceduto dai due aiutanti che trattavano prezzi quantità, Battach recava periodicamente Milano, dove aveva contatti con un'organizzazione maghrebina dell'hinterland, per rifornirsi di droga, che nascondeva nel cofano di auto di grossa cilindrata noleggiate per l'occasione. In autostrada, lasciava l'eroina nel nascondiglio (ne è stata trovata per mezzo chilo), dove altri ritiravano poi le quantità da consegnare ai vari acquirenti che venivano da tutta la Liguria e, soprattutto durante fine settimana, anche dalla Toscana.

Le trattative per la rivendita venivano condotte presso locali pubblici del centro storico, ma le consegne effettuate in altre zone della città, in particolare in Bertani, tramite il lancio pacchetto da auto ad auto, o in corso Galliera, dove la droga veniva sistemata dietro i cartelloni pubblicitari, o ancora in via Archimede.

Nel corso dell'intera operazione è sequestrato oltre chilo e mezzo di eroina, una minima quantità cocaina.

Alessandra Pieracci

LA DOMENICA DEL CALCIO

Samp e Genoa due thrilling

I blucerchiati Piacenza, la squadra di Perotti (foto) a Marassi con la Reggina. Nei tornei minori, turno importante per la Sestrese e l'Entella. PAGINE 44-48

Un convegno

Baget Bozzo «Il declino di Genova»

GENOVA. Non risparmia niente e nessuno. Boccia la cultura cattolica genovese, che è rimasta sempre nella sfera del privato, punta il dito contro gli errori della dc locale, sempre «subalterna» al comunismo, e fa una drammatica profezia: «Fra cento centocinquant'anni la cattedrale San Lorenzo potrà diventare una moschea».

Gianni Baget Bozzo, intervenuto ieri mattina insieme ad altri studiosi al convegno organizzato da Forza Italia sulla cultura genovese, ha sfoderato il meglio della sua vis polemica contro gli effetti del «postcomunismo» che attualmente governa Genova e la cultura. L'appuntamento allo Star hotel President era stato organizzato per fare il punto sulla «buroculturа» che si è sviluppata sotto la Lanterna ed è stato il politologo genovese ad aprire i lavori, dopo una breve introduzione del deputato «azzurro» Alberto Gagliardi.

«Genova ha inventato il postcomunismo come simbolo della volontà di non essere più se stessa, di declinare sino «morire», ha esordito Baget Bozzo profetizzando che un altro «quinquennio postcomunista sarebbe la fine della città». Ma, pur pensando alle elezioni d'autunno, il politologo non poteva tenero nemmeno verso il sindaco dell'attuale giunta di sinistra: «Sansa è il giudice e poeta, l'uomo di destra che governa con la sinistra ma combatte la sinistra nome della destra e poi scomunica la destra in nome della sinistra».

Il quadro disegnato da Baget è desolante: parte dal dopoguerra e dalla grande industria di Stato quando Genova, liberale e cattolica nei costumi, nei valori e nel privato, è divenuta pubblicamente una città comunista, ma questa scissione - ha spiegato - nasce dalla mancata autointerpretazione di se stessa come città avente una sua personalità e una sua storia, tutta cattolica e privata». E ora si lascia «dolcemente penetrare dalle cooperative rosse, il vero potere della città». Per uscire da questo circolo c'è una sola strada: «Una forza cattolica, liberale e nazionale Forza Italia potrebbe liberare le energie di questa città ma la gente genovese deve dal falso pubblico della rassegnazione postcomunista e siamo convinti che basterebbe cacciare i postcomunisti da Tursi, con Sansa o senza Sansa, per rompere il pubblico sconforto». **(m. c. c.)**

In piazza Bandiera

Un tunisino è gambizzato dai rivali

GENOVA. Agguato sparatoria l'altra notte in piazza Bandiera, dietro la Nunziata. Un tunisino di 30 anni, Fahreddine Ben Ayech, stato raggiunto da una serie di colpi di pistola calibro 22 che gli hanno fratturato il femore sinistro e la tibia destra. Ricoverato al Galliera, ne avrà, salvo complicazioni, per 45 giorni. Il tunisino, che ha precedenti per droga ed è' conosciuto come Farouk, verso le 3 uscito, come ha poi raccontato, da un locale della zona, il «Mister Dos», e stava passando in piazza Bandiera due amici quando è stato affiancato da un individuo a bordo un motorino, con in testa casco integrale. Lo sconosciuto ha estratto una pistola e gli ha sparato alcuni colpi alle gambe, poi è fuggito. Il ferito, soccorso e ricoverato al Galliera, ha detto di aver riconosciuto il motociclista nè di poter spiegare i motivi dell'attentato. Si pensa, ovviamente, a un regolamento di conti. **[a.p.]**

Smascherati quattro uomini che erano riusciti a ingannare le banche di mezza Italia

Una truffa con le carte di credito

Le indagini della polizia si sono concluse con un arresto e tre denunce. Falsificando le ricevute di pagamento incassavano ogni volta decine di milioni in contanti. L'apertura di un conto poi la riscossione in altre agenzie

GENOVA. Sono riusciti a truffare per mesi le banche di mezza Italia falsificando le ricevute pagamento delle carte di credito, incassando ogni volta decine di milioni contanti. Sono stati scoperti Genova, a causa probabilmente dell'eccessiva disinvoltura per collaudata impunità. E' finita un arresto e tre denunce la quattro persone, un triestino, due torinesi un americano residente Trieste, che avevano imparato tanto bene il meccanismo della CartaSì da sfruttarlo a proprio vantaggio.

L'arrestato probabilmente il capobanda, o comunque l'individuo che provvedeva, con i clichè che gli sono stati trovati nella di Trieste, a falsificare ricevute carte di credito e a distribuire codici fiscali carte d'identità fasulle, utilizzati di volta in volta dai complici, oltre che da lui stesso: Sergio Bottan, 39 anni, dovrà rispondere associazione per delinquere finalizzata alla falsificazione documenti di credito e truffa. Denunciati a piede libero, invece, i torinesi Andrea Pistone, 23 anni, Livio Maspero, 36, oltre allo statunitense quarantasettenne Filippo Bough.

I torinesi Andrea Pistone, 23 anni, e Livio Maspero, 36 anni, coinvolti nell'inchiesta

La società Servizi Interbancari Spa (CartaSì), per agevolare e incentivare il flusso del denaro, accredita subito i pagamenti, con valuta immediata. Passano poi dai 10 ai 15 giorni di tempo prima che il circuito del pagamento sia completato. Proprio questo lasso di tempo giocavano i truffatori. Uno di loro si presentava con documenti apparentemente in regola presso una banca, apriva conto corrente con un paio di milioni, dichiarandosi commerciante, due giorni dopo versava presso un'altra agenzia della stessa banca i voucher fasulli per 6-7 milioni, incassava e si eclissava. Nel luglio scorso alla Cassa di Risparmio di Torino, via Brigate Partigiane, si sono insospettiti fronte ad Andrea Pistone, sedicente Andrea Burattini, commerciante, guarda caso, di giocattoli, hanno avvertito la polizia. Gli uomini dell'antirapine, diretti dal commissario Carlo Ferrari, lo hanno aspettato al varco quando si è presentato per la riscossione. In 10 giorni Pistone-Burattini aveva già colpito Carige, Comit, Banca di Roma, Popolare Novara, Banco Sicilia Passadore. **[a.p.]**

COME E' BELLA LA PIASTRELLA!
Con il Mese della Piastrella all'Edil.M, puoi arricchire la tua casa con le più prestigiose piastrelle per pavimenti e rivestimenti.
Per tutto il mese di MARZO
SCONTI REALI DAL 40% AL 50% SUI LISTINI «ORIGINALI» DELLE DITTE PRODUTTRICI
EDIL-M
CERAMICA - SANITARI E RUBINETTERIE - MOQUETTE - PARQUETS - TUTTO PER L'EDILIZIA
OVADA (AL) - Via Molare - TEL. (0143) 822777 (3 linee) - FAX (0143) 822771 - (APERTO ANCHE IL SABATO)
COMUNICAZIONE AL SINDACO IN DATA 12/02/97

[redacted] UTILI

FARMACIE

TURNO NOTTURNO
GENOVA
Europa: corso Europa 676.
Ghersi: corso Buenos Aires.
Pescetto: via Balbi 185.

In turno continuato 8,30-20
Zerega: via XXV aprile 2
De Negri: via Maragliano 12
Cavour: piazza Cavour 42
Contardi: via Balbi 107
Castelletto: [redacted] Firenze 6
Benvenuto: via Albaro [redacted]
Ligure: [redacted] Bobbio 300
Con orario 8,30-13; 15-19,30
[redacted]: via Daneo 224
Scanavino: corso Sardegna 223
S. Rocco: via Borgoratti 123
Gallo: piazza Pitaluga 10
Servizio gratuito recapito medicinali urgenti redatti su ricetta medica, dopo le 21,30: *Vigilanza Valbisagno* telefono 377.1430 (zone concordate).
SORI
Sori: via Cairoli 18, telefono [redacted].
RECCO
Savio: piazza N. Da Recco, tel. 74.055.
CAMOGLI
Artiola, v. della Repubblica 97, t. 771.069.
[redacted] MARGHERITA
Brizzi Machi: via Palestro 44, tel. [redacted].
RAPALLO
Sant'Anna: [redacted] Mameli 316, tel. 67.024.
ZOAGLI
Valicra, piazza XXVII Dicembre [redacted] tel. 259 041.
CHIAVARI
Cavi: via Aurelia, 2186 (Lavagna), tel. 390.095;
Podestà: p.zza Mazzini, 13, tel. 309.905.
SESTRI LEVANTE
Internazionale: largo Colombo 52, tel. 41.024.
MONEGLIA
Marcone: via Longhi 66, telefono 49.232.

AUTOAMBULANZE

Emergenza unificata: 118.
Genova: tel. 851.12.38.
Camogli: tel. 770.205.
Ruta: tel. 771.119.
Recco: tel. 74.234.
Santa Margherita Ligure: tel. 287.019.
Rapallo: tel. 50.433, 60.700.
Chiavari: tel. 322.422, 309.655.
Cogorno: tel. 384.620.
Lavagna: tel. 309.947.
Sestri Levante: tel. 41.020, 480.750.
Riva Trigoso: tel. 41.764.
Moneglia: tel. 49.241.
Cogoleto: [redacted]. 9188.366.
Sori: tel. 700.917.

OSPEDALI

[redacted]. Martino: telefono 5551; **Galliera:** tel. 56.321; **Sampierdarena:** tel. 41.021; **Rivarolo:** tel. 446.941; **Sestri P.:** tel. 65.651; **Gaslini** (pediatr.): 56.361; **B.go Fornari:** tel. 932.985; **Recco:** t. 74.102. **S. Margherita:** t. 283.611; **Rapallo:** tel. 50.231; **Lavagna:** tel. 32.91; **Cogoleto:** tel. 91 83.456.

GUARDIA MEDICA

Notturna prefestiva e festiva:
Genova, Bogliasco, Pieve Ligure, Arenzano, Cogoleto: tel. 354.022. Pediatrica (a pagamento) 542.776. **Recco, Camogli:** telefono 60.333. **Nei Comuni di Chiavari, Rapallo, S. Margherita, Lavagna, Borzonasca, S. Stefano, Cicagna e Varese Lig. la [redacted]ardia medica si chiama formando il 118 oppure il 167-55.44.33.**

AUTOLINEE

AMT Genova: tel. 599.7414; **Tigullio Trasp.: Chiavari:** tel. 313 851; **Sestri Levante:** tel. 41 364 - 480.655 - 47.751. **Ra[redacted]llo:** tel. 54.509 - 51.306 - 54.508.

FERROVIE

Genova: tel. 284.081; **Camogli:** tel. 771.137; **Recco:** tel. 76.134; **[redacted]ta Margherita:** tel. 286.630; **Rapallo:** telefono 50.347; **Zoagli:** tel. 259.358; **Chiavari:** tel. [redacted] / 309.587 / 392.161; **Sestri Levante:** tel. 41.620, 41.050; **Riva Trigoso:** tel. 42.386; **Cogoleto:** tel. 9181.765; **Moneglia:** tel. 49.705.

MERCATI

Lunedì. Piazza Palermo, piazza Di Negro, piazza Tre Ponti, Molassana, [redacted] zanelo, Pegli, Recco, Riva Trigoso; **Martedì.** p.le Parenzo, p.le Giusti, Oregina, Nervi, via Anzani, Cornigliano, Voltri; **Mercoledì.** piazza Terralba, via [redacted] Campo, via Tortosa, Sestri Ponente, Prà, Certosa, piazzale Da Vinci; **Giovedì.** piazza Palermo, piazza Di Negro, Bolzaneto, Pegli, via Anzani, via [redacted], Lavagna, Rapallo, Sori; **Venerdì.** Via Isonzo, piazza Tre Ponti, p.za Terralba, Prato, Pontedecimo, p.le Parenzo, p.le Giusti, Oregina, Cornigliano, Chiavari, Santa Margherita Ligure; **Sabato.** Via del Campo, via Tortosa, p. Terralba, Sestri Ponente, Certosa, p. Leonardo Da Vinci, Sestri Levante.

TAXI

Genova Radiotaxi: tel. 59681; **Recco:** [redacted]. [redacted]32; **Camogli:** tel. 771.143; **Portofino:** tel. 269.285; **Santa Margherita [redacted] Ligure:** tel. 286.508 - 287.998; **Ra[redacted]llo:** tel. 55.858, 54.474, 50.048, [redacted], 55.989, 50.317, 50.647; **Zoagli:** tel. 259.385; **Chiavari:** [redacted]. 308.284, 305.522; **Lavagna:** tel. 392.096, 393.16.22; **Sestri Levante:** [redacted]. 41.277, 41.278; **Sori:** tel. 700.398.

CAPITANERIE DI [redacted]

Genova: tel. 287.451.
Santa Margherita: tel. 287.029.

[redacted]

Genova: tel. 566.831 - 580.429 - 586.553.
Casarza Ligure: tel. 457.141.
Borzonasca: tel. 340.016.
Cicagna: tel. 92.035.
Rezzoaglio: tel. 97.043.
Santo Stefano d'Aveto: tel. 98.072.

IL TEMPO IN LIGURIA

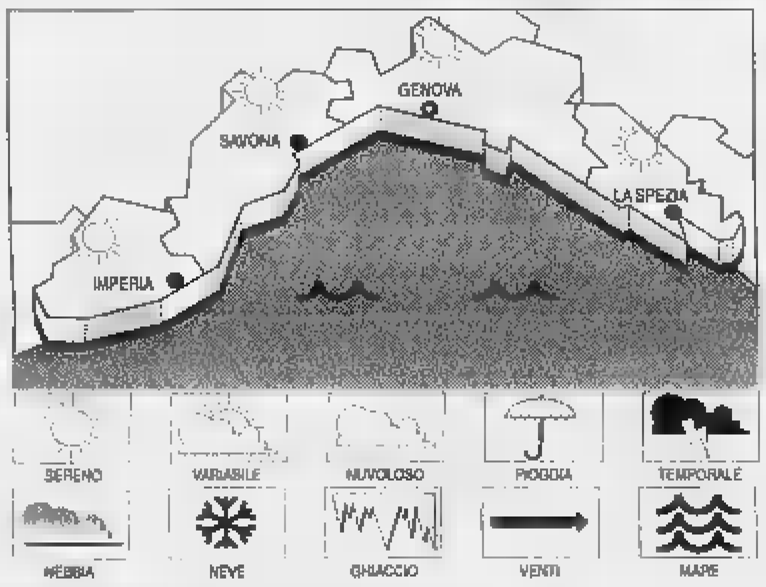

TEMPO PREVISTO PER [redacted] Cielo poco [redacted]. Vento moderato tra Est-Nord-Est ed Est-Sud-Est al mattino, con rinforzi sino a 15 nodi al largo. Mare poco mosso. Temperatura stazionaria.
Tempo previsto per domani. All'insegna della variabilità con prevalenza [redacted] e saltuari passaggi [redacted]. Vento moderato in mattinata da Est-Sud-Est. Mare poco mosso. Temperatura sui valori dei giorni precedenti.
RILEVAZIONI DI IERI: Temp. del mare 15,8°C, [redacted]. relativa 60%, vento Est-Nord-Est e Est-Sud-Est fino a 60 [redacted], mare mosso e poco mosso; cielo poco nuvoloso, p. barom. 1019 mb

TEMPERATURE DI IERI

Genova	max **16**	min **11**
Savona	max **15**	min **10**
Imperia	max **17**	min [redacted]

UN ANNO FA A IMPERIA
Max: **15**; min: **11**; temp. mare **10 °C**

Il **Sole** sorge alle 6,25 e tramonta alle 18,43. **La Luna** cala alle 6,03 e si leva [redacted] 18,12 (fasa crescente).

Dati gentilmente forniti dall'Osservatorio meteorologico del Comune di Imperia e dal Centro Meteo Mursia di Portofino.

[redacted] A GENOVA

ARISTON 1. Tel. [redacted]. **Creature selvagge**, regia R. Young e F. Schepisi. Int. J. Lee Curtis, K. Kline. Or.: 15,30; 17,15; 19; 20,45; 22,40. L. 7000; 6000 (primi 2 spett. pom.); 12.000; 8000 (serali); mer. 8000.

[redacted]RISTON 2. Tel. 208.549. **Larry Flint**, regia M. Forman. Int. W. Harrelson, C. Love, E. [redacted]. Or.: 15,15; 17,30; 20,25; 22,40. L. 7/6000 (primi 2 spett. pom.); 12/8000 (serali); mer. 8000; sab. e dom. 12/8000.

AUGUSTUS. Tel. 566.810. **La carica dei 101**. Or.: 15,30; 17,50; 20,10; 22,30. L. [redacted] (primi 2 spett. pom.); [redacted] (serali); merc. 7000 (primi 2 spett. pom.), 8000 (serale).

CINEMA DEL COTONE SALA GRECALE. Tel. 275.89.30. [redacted] **tregua.** Orario: 15,45; 18; 20,15; 22,30.

CINEMA DEL COTONE SALA MAESTRALE. Tel. 275.89.30. **Il [redacted] delle prime mogli**. Orario: 15,45; 18; 20,15; 22,30.

CORALLO 1. Tel. 586.419. **Big night**, di S. Tucci e C. Scott, con M. Driver, I. Rossellini. Or.: 15,30; 17,50; 20,10; 22,30. L. 7000; 5000 (primi 2 spett. pom.); 10.000; 7000 (ser.); mercoledì 8000.

CORALLO 2. Tel. 586.419. **Il prigioniero del Caucaso**, regia S. Bodrov, con O. Mensnikov. Or.: 15,30; 17,15; 20,45; 22,40. L. 7000; [redacted] (primi 2 spett. pom.); 10.000; 7000 (serali); [redacted] 8000.

GRATTACIELO. Tel. 564.403. **Jerry Maguire**, R. C. Cowe, [redacted] Tom Cruise, K. Preston. Or. [redacted]; 17,05; 19,40; 22,15.

LUX. Tel. [redacted]. **Il ciclone**, di L. Pieraccioni, con L. Pieraccioni, L. Forteza, A. Haber (It., 1996). [redacted]: 15; 16,50; 18,50; 20,50; 22,50. L. [redacted]; 5000 (primi 2 spett. pom.); [redacted]; 7000 (serali); mercoledì 8000.

[redacted]. [redacted]. 362.8298. **Jerry Maguire.** Or.: 14,30; 17,10; 19,50; 22,20. L. [redacted]; 5000 (primi 2 spett. pomeriggio); 10.000; 7000 (serali); mercoledì 7000 (primi due spettacoli), 8000 (serale).

OLIMPIA. [redacted]. 581.415. **Il paziente inglese**, reg. A. Minghella, con R. Fiennes, J. Binoche, W. Dafoe, S. Thomas. Or.: 15,30; 18,30; 21,30. L. 7000; 5000 (primi 2 spett. pom.); 10.000; 7000 (sera); mer. 8000.

[redacted]. [redacted]. [redacted]. **Finalmente soli**, regia Umberto Marino. Or.: 15,30; 17,10; 19; 20,50; 22,40. Lire 7000; 5000 (primi 2 spett. pom.); 10,[redacted] 7000 (serali); merc. 8000.

PALAZZO. Tel. 565.512. **Romeo & Giu[redacted]**. Or.: 15,30; 17,50; 20,10; 22,30. L. 7000; [redacted] (primi [redacted] spett. pom.); [redacted]; 7000 (serali); mercoledì [redacted].

[redacted] Tel. 314.141. **Shine**, di S. Hicks, [redacted] G. Rush, A. Mueller-Stahl (Australia '96). Or.: 15; [redacted]; 18,40; 20,40; 22,40. [redacted] 7000; 5000 (primi 2 spett. pom.); 10.000; 7000 (serali); mercoledì 8000.

UNIVERSALE - PALAZZO DELLO SPETTACOLO - SALA 1. Tel. 582.461. **Guerre stel[redacted]ri.** Or.: 15; 17,30; 20; 22,30. L. 7/5000 (primi 2 spett. pom.); 10.000; 7000 (sera); merc. 7000 (primi due), [redacted] 8000.

UNIVERSALE - PALAZZO DELLO SPETTACOLO - SALA 2. Space [redacted]. Orario: 15; 16,55; 18,50; 20,45; 22,40. L. 7000; 5000 (primi 2 spett. pom.); 10.000; 7000 (sera); merc. 7000 (primi [redacted]), sera 8000.

[redacted] PALAZZO DELLO SPETTACOLO [redacted] - SALA 3. Mars attacks!. Or.: 15,30; 17,50; 20,10; 22,30. L. 7000; 5000 (primi 2 spett. pom.); 10.000; [redacted] (sera); [redacted]. 7000 (primi due), sera 8000.

[redacted]. Tel. 562.137. **Il senso di S[redacted]lla per la neve**, regia B. August, con J. Ormond, [redacted], G. Byrne. Or.: 15,30; 17,50; 20,10; 22,30. L. 7000; 5000 (primi 2 spett. pom.); 10.000; 7000 (serali); merc. 8000.

LUCI [redacted]. **ABC** t. 413.636; **ALCIONE** t. [redacted]; **CENTRALE 1 e 2** t. 580.360; **CHIABRERA** t. 281.566; **CRISTALLO** t. 289.967; **DIONISIO** t. 566.516; **ELDORADO** t. 645.7943; [redacted] 201.919.

CINECLUB

[redacted] **DEL CINEMA.** Tel. 413.838. **Flipper**, di A. Shapiro. Or.: 14,30; 16,15. **I magi randagi**, regia S. Citti. [redacted]: 18,30; 20,30; 22,30.

CARIGNANO D'ESSAI. Tel. 570.23.48. **Spiriti [redacted] tenebre**, regia [redacted]. Hopkins, con M. Douglas, V. Kilmer. Or.: 21,15. sab. 22,30, dom. 21,15.

CHAPLIN. Tel. 880.0609. Riposo.

FRITZ LANG. Tel. [redacted]. **Day light**, regia [redacted] Cohen, con Sylvester Stallone, Amy Brenneman. Or.: 15; 21,15.

[redacted]. Tel. 505.936. **Ognuno [redacted] il suo gatto.** Or.: 20,30; 22,30. [redacted]. 16,30; 18,30; 20,30; 22,30.

NICKELODEON. Tel. 589.640. [redacted], regia G. Salvatores con C. Lambert, D. Abatantuono. Ore 16; 21,15.

PEGLI

EDEN. Tel. [redacted]. **Tutti dicono I love you**, di W. Allen, con J. Roberts, W. Allen, A. Alda. Or.: 15,30; 17,10; 18,50; 20,30; 22,10.

CASELLA

[redacted] **PARROCCHIALE.** Tel. 967.71.30. **Il gobbo di Notre Dame**, di W. Disney. Or.: 16; 18.

[illegible]

S. SIRO. Tel. 32.02.564. **Michael.** Or.: 15,30; 17,45; 20,15; 22,30.

VOLTRI

AMBROSIANO. Tel. 613.61.38. **Ransom - Il riscatto**, regia R. Howard. Int. M. Gi[redacted], R. Russo. Giov.; ven.: 20,15, 22,30. Sab.; dom.: 15,30; 17,45; 20,15; [redacted],30.

S. MARGHERITA

CENTRALE. T. 286.033. **La c[redacted] [redacted] 101.** Or.: 16,15; 18,15; 20,20; 22,20.

RAPALLO

AUGUSTUS. Tel. 61.951. **Uomo d'a[redacted] dolce**, regia A. Albanese, con A. Albanese, V. Milillo, A. Petrocelli. Or.: 20,30; 22,30, sab. e dom. 15,30 ult. 22,20.

CHIAVARI

CANTERO. Tel. 363.274. **La carica dei 101. [redacted] volta la magia è** [redacted]. Or.: 15; 16,50; 18,40; 20,30; 22,30.

[redacted]. Tel. 309.694. **Shine**, regia [redacted]. Hicks, con A. Mueller-Sthal, [redacted]. Taylor. [redacted]: 16,15; 18,15; 20,15; 22,30.

SESTRI LEV.

ARISTON. Tel. 41.505. **Jerry Maguire**, [redacted] Cameron Crowe, con Tom Cruise. [redacted]: 15; 17,20; 20; 22,20 (lunedì: 20; 22,20).

TEATRI

CARLO FELICE. Tel. 589.329 - 591.697. Prova generale **La cenerentola**, dramma giocoso di G. Rossini, direttore G. Gelmetti, regia R. De Simone. Spettacolo a scopi benefici. Ore 20,30. Prezzo unico 80.000.

TEATRO STABILE - TEATRO DELLA CORTE. Tel. 570.24.72. **Il lutto si addice ad Elettra**, di E. [redacted]' Neil, regia L. Ronconi, con M. Melato, R. Alpi. Ore 15. Prezzi 40.000; 28.000.

TEATRO STABILE - SALA [redacted]. Telef. 831.1891. Riposo.

[redacted] **GENOVESE.** [redacted]. 839.35.89. **La luna degli attori**, [redacted] Ken Ludwig, regia T. Pulci, con Anna Proclemer, G. Albertazzi, A. Casella. Ore 16. Prezzi [redacted] ridotti 30.400/22.400.

T. DELLA TOSSE - SALA ALDO TRIONFO. Tel. 247.0793. [redacted] **del [redacted]ni**, teatro Pirata di Iesi. Ore 16. Prezzi 15.000; 10.000; 8000.

T. DELLA TOSSE - [redacted] Tel. [redacted]. Riposo.

T. DELLA TOSSE - [redacted]. Tel. 247.07.93. Riposo.

[redacted] **- SALA DIANA.** Rassegna «Genova per loro»: **Con le spalle al mare**, di e con F. [redacted] Amoroso e A. Nicolini. Ore 17. Prezzi 18.000; 14.000.

SHERATON DIZZY NIGHT - Aeroporto C. Colombo. Tel. 65.491. Riposo.

A [redacted]

SAVONA

TEATRO CHIABRERA. Concerto del Klaviertrio Atlantis. Ore 15,30.

ASTOR. Tel. 854.827. **Mars a[redacted]s!.** Orario: 15,45; 18; 20,15; 22,30. Lire 12.000; 8000; 7000.

DIANA 1. Tel. 825.714. **Guerre stellari**, [redacted] Harrison Ford. Orario: 15,30; 17,45; [redacted]; 22,30. Lire 12.000; 8000; [illegible].

DIANA 2. Tel 825.714. **Shine.** Orario: 15,45; 18; 20,15; 22,30. [redacted] 12.000; 8000; 7000.

[redacted] [redacted]. Tel. 825.714. **Jer[redacted] Maguire.** [redacted]: 16,15; 19,15; 22,15. [redacted] 12.000; [redacted].

[redacted]DIO. Telefono 820.563. **[redacted] carica dei 101.** Orario: 15,45; 18; 20,15; 22,30. Lire 12.000; 8000; 7000.

[redacted]. Telefono [redacted]. **Go Now**, con [redacted] Carlyle. Orario: 15,30; 17,30; 20,30; [redacted]. Lire 8000; 6000.

[redacted] Tel. 850.570. **Film a luci rosse.** Orario: 15; 22,30. Lire 10.000; 7000; 5000.

[redacted]. **La tregua.** [redacted] 15,30. Lire 8000; 6000.

ALASSIO

COLOMBO. Tel. 640.263. **Shine**, [redacted] Geoffry Rush. Orario: 20,30; 22,30 (nei fest. e prefest. spett. anche alle [redacted] 16,30; 18,30). L. 10.000; 6000; 5000.

RITZ. Tel. 640.427. **[redacted] paziente inglese.** Orario: 19,30; 22,30 (fest. e prefest.: 16,30; 19,30; 22,30). Lire 10.000; 6000; [redacted] anziani.

ALBENGA

[redacted]. [redacted]. 51.419. **Larry Flynt.** Orario: 20,20; 22,30 (fest. [redacted]. anche 16; 18,10). Lire 10.000; 6000; 5000.

ASTOR. Tel. 50.997. **L'agguato.** Orario: 20,15; 22,30 (festivi e prefestivi ore 16; 18,05; 20,15; 22,30). Lire 10.000; 6000; [redacted].

CAIRO MONTENOTTE

[redacted] Tel. 504.234. **La tregua**, con John Turturro. Or.: 20; 22. Lire 8000; 6000.

FINALE LIGURE

ONDINA. Tel. 692.200. **U[redacted] di [redacted] dolce**, con Antonio Albanese. [redacted]: 20,30; 22,30 (festivi [redacted] prefestivi ore 16; 18). L. 10.000; 8000.

LOANO

LOANESE. Tel. 669.961. **Guerre stellari.** Orario: 16,30; 18,30; 20,30; 22,30. Lire [redacted]; 8000.

MILLESIMO

LUX. Tel. 564.505. **Killer per caso**, con Ezio Greggio. Orario: 17; 21. Lire 7000.

SASSELLO

TEATRO SASSELLO. [redacted].

[illegible]

SALESIANI. Alaska. Ore 15. Lire 10.000.

[redacted] 1. tel. 935.003. **[redacted] carica [redacted] 101**. Orario: 15,10; 17; 18,50; 20,45; 22,35. Lire 12.000; 8000.

VERDI 2. tel. [redacted]. **Larry Flynt.** Orario: 20,20; 22,35. Lire 12.000; 8000.

A IMPERIA

IMPERIA

[redacted]. Tel. 61.978 - [redacted] - 666.286. Prenotazioni [redacted] per **La scuola delle [redacted] mogli**, [redacted] Molière, lunedì 24 e martedì 25. Orario botteghino: 9,30-12,30; 16-19.

CENTRALE. Telef. 63.871. **Il paziente inglese**, di A. Minghella, con Ralph Fiennes. Orari: 16; 19; 22 (durata 2h 43').

DANTE. Tel. 293.620. **Romeo & Giulietta**, di Baz Luhman, con Leonardo Dicaprio e Claire Danes. Or.: 15,30; 22,30.

IMPERIA. [redacted]. 292.745. **La carica dei 101**, di Stephen Herek, con Glenn Close. Or.: 15; 22,30.

ARMA DI TAGGIA

[redacted] Tel. (0184) 43.440. **Space Jam**, di J[redacted] Pytka, con Michael Jordan e Bugs Bunny.

[redacted]

OLIMPIA. Tel. 261.955. **L'amore ha due** [redacted], con Barbra Streisand, Jeff Bridges. Orari: 16; 22,30.

DIANO MARINA

DIANESE. Tel. 495.930. **Jerry [redacted]ire**, con Tom Cruise. Orari: 20,30; 22,30. Lire 9000/6000.

VALLECROSIA

DON BOSCO. Tel. 254.898. **Killer per caso.** Ore 21.

SANREMO

ARISTON. [redacted]. 506.060. **La carica [redacted] 101**, di John Hughes, con Glenn Close. Orario: 15,30; 22,30. L. 10.000; 7000.

[redacted] [redacted] Tel. 506.060. [redacted] **stellari** (edizione speciale). Or.: 15,30; 22,30. [redacted] 10.000; 7000.

ARISTON ROOF - Sala 1. Tel. 506.060. [redacted] **B[redacted]lla per [redacted]** di [redacted]. August, con J. Armond, G. Byrne. Orario: 15,30; 22,30. L. 10.000; [redacted].

[redacted] **- Sala 2.** Tel. 506.060. **Fra[redacted] coltelli**, di M. [redacted], con Simona Ventura, Enrico Solfrizzi. Or.: 15,30; 22,30. Lire 10.000; [redacted].

ARISTON ROOF - Sala 3. Tel. 50[redacted]. **Mars Attacks!**, di T. Burton, con Jack Nicholson, Glen Close. [redacted]: 15,30; 22,30. L. 10.000; 7000.

[redacted]. Tel. 507.070. **Il paziente inglese**, di Antony Minghella, con Ralp Fien[redacted]. Orario: 15,30; 22,30. L. 10.000; 7000.

La formula giusta per capire

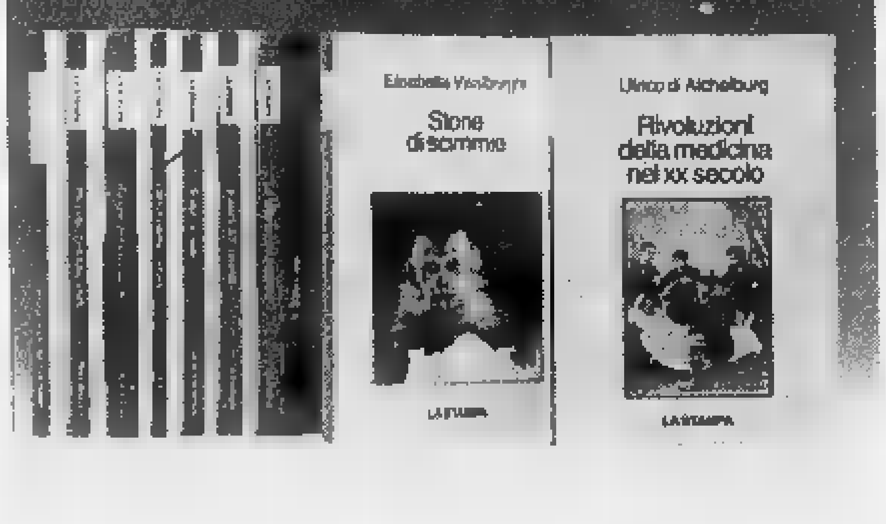

Non occorre essere specialisti per amare e capire la scienza. Oggi è possibile con i primi nove volumi di «Argomenti di scienze», la collana che unisce il rigore scientifico al piacere della lettura.

Gli abbonati a «La Stampa» hanno diritto a uno sconto del 20% sulle singole opere e potranno acquistarle presso il Salone di via Roma 80 a Torino. L'intera raccolta della collana «Argomenti [redacted] scienze» è in vendita - per abbonati e non - [redacted] prezzo speciale di L. 180.000.
Chi fosse interessato ad acquistarla, potrà richiederla contrassegno all'Editrice La Stampa, Ufficio «Edizioni librarie», via Marenco 32, 10126 Torino (fax 011-655306).

I LIBRI DE LA STAMPA

ULRICO DI AICHELBURG
Batteri e virus.
Dalla peste all'Aids
pp. VIII-192, L. 28.000

ISABELLA LATTES COIFMANN
L'intelligenza degli animali
pp. VIII-152
con 80 figure nel testo, L. 25.000

TULLIO REGGE
Gli eredi di Prometeo.
L'energia nel futuro
pp. X-158
con 8 figure nel testo, L. 22.000

PIERO BIANUCCI
Piccolo, grande, vivo.
Storie di quark e di galassie, di uomini e altri animali
pp. X-198, L. 25.000

PIERO SCARUFFI
La fabbrica del pensiero.
Nuove frontiere dell'intelligenza artificiale
pp. XVI-188
con 25 figure nel testo, L. 25.000

ENRICO STELLA
Elogio dell'insetto
pp. XIV-214
con 65 tavole fuori testo a colori, L. 30.000

ELISABETTA VISALBERGHI
Storie di scimmie
pp. XII-180
con [redacted] tavole a colori nel testo, L. 30.000

ALDO ZULLINI
I giochi della natura.
L'evoluzione all'opera
pp. XIV-106
con 12 figure nel testo, L. [redacted]

ULRICO DI AICHELBURG
Rivoluzioni della medicina nel XX secolo.
Dai trapianti all'ingegneria genetica
pp. VI-198, L. 25.000

I VOLUMI DE «LA STAMPA», DISTRIBUITI [redacted] RCS LIBRI E [redacted] OPERE, SONO IN VENDITA P[redacted] LE MIGLIORI LIBRERIE

Una lettera del sindaco al prefetto di Genova per sollecitare l'arrivo degli agenti

Lavagna, la polizia all'ospedale

L'iniziativa era stata concordata durante il recente vertice sull'ordine pubblico in Comune
Via alle ristrutturazioni che interessano il fallimento Edilmare e l'immobile in via Antica Romana

LAVAGNA. Le opposizioni che polemizzano da tempo su uno stato di inerzia della giunta comunale, o sulla mancanza di importanti strutture, in questi giorni hanno avuto alcune risposte su cui meditare oppure per rivedere le loro posizioni.

Lavagna presto sarà dotata di un posto di polizia al pronto soccorso dell'ospedale in questi giorni diventando cantiere di lavori, comprese le ristrutturazioni che alcuni privati hanno iniziato su edifici che sembravano dimenticati nel tempo.

Polizia. Il sindaco Gabriella Mondello ha inviato al prefetto Antonio Di Giovine la richiesta per l'istituzione di un posto di polizia presso l'ospedale, motivandola con la necessità delle forze dell'ordine nel «Dipartimento di emergenza e accettazione» (Dea) unica struttura del genere tra Genova e La Spezia.

Il Dea un bacino oltre 150 mila residenti che nel periodo festivo ed estivo tende a raddoppiare. Nel 1996 i soli turisti che hanno pernottato in strutture alberghiere sono stati quasi due milioni. L'anno scorso al prontosoccorso di Lavagna sono state refertate 36.652 persone di cui 24.829 per incidenti, infortuni, lesioni per. «Essendo il pronto soc- punto riferimento per tossicodipendenti o etilisti - dice il sindaco Gabriella Mondello - più volte si sono verificati episodi di violenza che hanno coinvolto gli stessi operatori che prestano servizio».

La richiesta di un posto polizia era stata avanzata dal sindaco direttamente al prefetto quando questi era venuto a Lavagna per studiare, con rappresentanti di tutte le forze dell'ordine, la situazione di disagio in città denunciata dallo stesso sindaco.

Lavori. Le ristrutturazioni di edifici abbandonati: caso più eclatante abbandono era quello del complesso edifici, dietro la chiesa di Arenelle, noti come «fallimento Edilmare». Il complesso è stato acquistato dalla società chiavarese «Margherita» e in pochi giorni con i primi interventi ha cambiato aspetto. L'altro «monumento» all'abbandono è lo scheletro della grande casa, che costruita negli Anni 60 in via Antica Romana che è rimasta incompiuta con lo scadere di diversi piani regolatori. Ora l'amministrazione comunale ha dato l'ultimatum: o viene completata oppure Comune interverrà destinando il palazz ad uso pubblico. Le due cattedrali deserto, erano state definite le costruzioni, saranno in qualche modo terminate.

Giuliano Vignolo

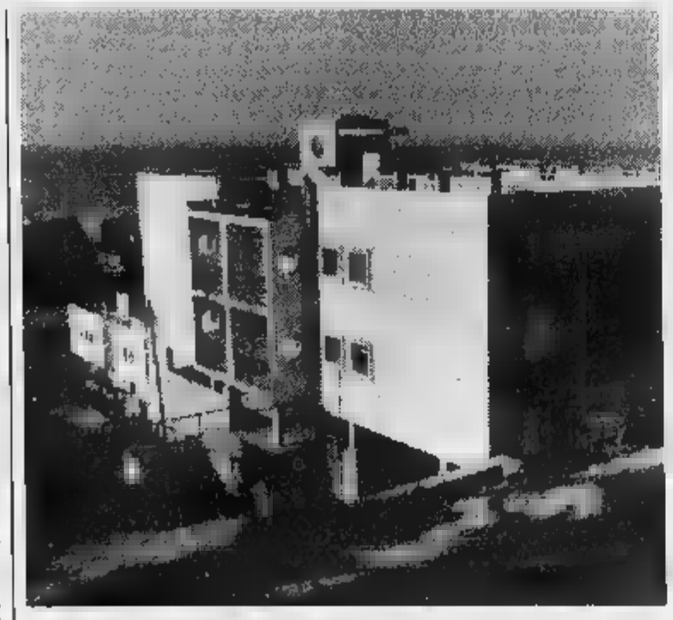

Le palazzine del fallimento Edilmare, dietro la chiesa di Arenelle, e la grande casa di via Antica Romana che sarà finalmente completata (FOTOSERVIZIO ALFREDO BARNI)

NOTIZIE FLASH

RIVA TRIGOSO

Varato super-traghetto questa mattina la partenza

Questa mattina il traghetto veloce «Superseacat two», commissionato dalla container e benedetto ieri durante la cerimonia di «varo tecnico», sarà imbarcato su una grande chiatta e partirà per i cantieri del Muggiano dove sarà ultimato. [g. vi.]

Rubavano l'elettricità anche alla «Standa»

Si erano collegati al contatore di un appartamento sfitto per rubare elettricità: è andata bene finché, l'altro pomeriggio, non sono intervenuti i vigili del fuoco per una perdita d'acqua nel caseggiato non si sono accorti di quei fili volanti che uscivano da un alloggio. Sono stati quindi arrestati dai carabinieri Abdel Nasro, tunisino diciannovenne, e Farid Touansi, palestinese ventiduenne, che vivevano in via Palestro 1/7: in casa anche merce per 10 milioni risultata rubata alla Standa. [a. p.]

USCIO

L'Arnaldi s'è rinnovata ieri l'inaugurazione

Ieri mattina è stata inaugurata la nuova stagione della colonia Arnaldi. La colonia è stata rinnovata e punta a rivalutare le esperienze maturate in novant'anni di attività. [g. vi.]

Alla Fiera Primavera si chiude sfilata

Si chiude oggi la 28esima edizione della Fiera Primavera. Accanto all'esotismo dei danzatori delle tribù indiane del Nordamerica, l'ultimo giorno della manifestazione prevede una sfilata di moda in cui saranno presentate le ultime novità per gli abiti da sposa. [m. c. c.]

CHIAVARI

Nella sala consiliare assemblea della Consulta

Questa mattina alle 10 nell'aula consiliare del Comune si svolge l'assemblea della Consulta Ligure, sodalizio che riunisce 50 associazioni che operano alla salvaguardia delle tradizioni locali. Nel corso della riunione sarà eletti il presidente e i membri di giunta. [g. vi.]

Va a Palazzo Ducale e cerca di rubare collana

Pesca miracolosa a Palazzo Ducale. I sorveglianti in servizio ieri pomeriggio verso le 17,30 hanno sorpreso un visitatore mentre tentava arpionare con un bastoncino una collana d'oro esposta in una bacheca. Subito fermato l'uomo, Giuseppe Diroma, 42 anni, Finocchiaro Aprile, è stato consegnato ai carabinieri che l'hanno arrestato. [m. c. c.]

La Federazione del pds conferma Felice Stagnaro

Il Pds Federazione del Tigullio ha rinnovato gli organismi dirigenti: segretario politico è stato confermato Felice Stagnaro e come portavoce delle donne è stata nominata Gabriella Folegnani. [g. vi.]

Scelta la terna

Premio Rapallo ecco i nomi delle finaliste

RAPALLO. Francesca Duranti con «I sogni mancini», Maria Luisa Magagnoli con «Un caffè molto dolce», Marta Morazzoni con «Il caso Courrier» sono le finaliste tredicesima «dizione del premio letterario nazionale «Rapallo Carige» per la donna scrittrice.

I volumi sono stati scelti tra le opere pervenute con i requisiti richiesti dal bando, da una giuria critici presieduta dal professor Carlo Bo, originario di Sestri Levante e rettore dell'Università di Urbino, composta da Isabella Bossi Fedrigotti, Giorgio Calcagno, Claudio Marabini, Leone Piccioni, Mirella Serri e Pier Antonio Zannoni.

La giuria ha inoltre assegnato premio straordinario fuori concorso al volume «Il libro di Alice» di Alice Sturiale, il premio «Opera prima» a Chiara Zocchi per il volume «Olga» e il premio speciale di propria competenza Maria Corti per «Ombre dal fondo».

La cerimonia conclusiva il 10 maggio alle Clarisse. [g. vi.]

Ieri pomeriggio la riunione è stata disertata dal gruppo di minoranza «Per Chiavari»

Consiglio dimezzato a Chiavari

L'esame del nuovo piano regolatore solo al decimo posto dell'ordine del giorno. Repetto: «Il giudizio della Regione non potrà che essere negativo». Distribuito un volantino del pds: «Giù le mani dalla città»

CHIAVARI. Il piano regolatore, approdato ieri in Consiglio comunale, ha fatto discutere più in città che tra i banchi della sala consiliare. In questi giorni ogni partito di minoranza ha preso posizioni dure contro il documento urbanistico che dovrà regolare la vita in città dei primi anni Duemila.

L'ultima presa di posizione è del gruppo «Per Chiavari», di cui fa parte l'ex sindaco Renzo Repetto, che per protesta non partecipa alle sedute del Consiglio in cui trattato l'argo- perché secondo i tre consiglieri, Repetto, Sanguineti e Trusso, il piano è stato «svilito della rilevanza». Probabilmente il gruppo consiliare contesta il fatto che la discussione sul piano regolatore è stata messa al decimo posto dell'ordine del giorno dopo lavori di manutenzione, costruzione di marciapiedi tratte condotte dell'acquedotto.

«La maggioranza che questo mandato, fortunatamente in via di esaurimento, ha retto le sorti della città - scrivono i tre consiglieri - oltre ad avere dimostrato con la presentazione della proposta Prg conoscere in nulla la storia le tradizioni chiavaresi, ha ancora una volta clamorosamente disatteso le legittime aspettative di tutti coloro che operano e lavorano in ogni settore economico cittadino».

Il gruppo consiliare ricorda che il piano dovrà essere esaminato dalla Regione: «Non occorre certo essere profeti - concludono - per intuire che tale esame non potrà che produrre un giudizio negativo dimostrando una volta l'incapacità amministrativa gestionale di Agostino e della équipe».

Il Pds chiavarese in un volantino in cui spicca la scritta «Giù le mani dalla città» giudica il piano regolatore «una scelta contro gli interessi della città». Secondo il Pds il piano è inaccessibile cittadini perché scritto con linguaggio tecnico incomprensibile, dà troppo potere sindaco che, in alcune zone, può imporre a sua discrezione procedure diverse e più pesanti per il rilascio di concessioni edilizie, dà meno opportunità lavoro avendo ridotto le aree destinate all'artigianato e alla piccola industria.

Il consigliere Antonio Trusso

A giudizio del pds non state individuate aree per la cultura le schede rileva- degli edifici del centro storico, sono presa in giro. In una città con mila residenti alloggi per 60 mila abitanti sono previsti ulteriori volumi abitativi per 4300 stanze.

Il volantino del Pds pone la domanda su dove saranno spostati il tribunale, le carceri il campo sportivo. Come verranno realizzati gli insediamenti sulla colmata mare senza la realizzazione di diga. Contesta la decisione di realizzare una piscina di metri nell'area dell'ex teatro Astor, lasciano inutilizzata quella olimpionica di metri. «Sarebbe opportuna tale area realizzare uffici del Comune, o il nuovo tribunale oppure scuole».

Infine ieri è circolato un manifesto dei «centoquaranta partecipanti alla riunione del 20 marzo» cui si è discusso del piano regolatore sono state espresse molte preoccupazioni. «Ciò che sgomenta - si legge nel volantino - è che i dati riportati nella relazione del piano scarni, paragonabili a quelli di una guida Touring». [g. vi.]

Da Lorsica un'iniziativa per la provincia

Meno di 5 mila abitanti? Nasce il «club dei piccoli»

LORSICA. I piccoli Comuni che non superano i 5000 abitanti (in provincia di Genova 51 su 67) su iniziativa del sindaco di Lorsica Maria Teresa Demartini, si costituiranno in associazione per affrontare assieme le difficoltà che incontrano per essere appunto «piccoli».

La maggior parte dei Comuni meno di 5000 abitanti situati nell'entroterra dove le condizioni economiche risentono di una realtà ambientale che incide negativamente anche sulle pubbliche amministrazioni. «La scarsità di risorse - sostiene il sindaco di Lorsica - determina situazioni e propria difficoltà nel far fronte alle esigenze più elementari, come può essere la manutenzione di un edificio scolastico o il rifacimento del manto d'asfalto di strada o la pubblica illuminazione».

Secondo Maria Teresa Demartini far quadrare i bilanci è un impresa ardua per chi amministra queste comunità minori che non trovano nessuna differenziazione dai Comuni maggiori, i quali hanno peraltro il vantaggio di poter disporre un forte gettito dell'imposta comunale sugli immobili. Le problematiche e le difficoltà dei Comuni minori sono state oggetto lo scorso 11 dicembre in occasione di un incontro di amministratori pubblici intenzionati ad opporsi all'estensione della «tesoreria unica» anche ai piccoli Comuni.

Ora su iniziativa sindaco di Lorsica (583 abitanti al censimento del '91) i piccoli Comuni potranno «far sentire la propria voce» costituendosi in associazione. Il 2 aprile a Genova, nella sala del Consiglio provinciale, si terrà la «conferenza dei sindaci» che riterranno di unire le forze per far conoscere, a livello regionale e statale, le loro proposte. [g. vi.]

Rapallo: esposto degli abitanti di via Tre Scalini

Vigili del fuoco, non piace la zona della nuova caserma

RAPALLO. Nell'area via Tre Scalini dovrebbe sorgere la nuova vigili del fuoco che stanno operando in una sede poco idonea. Nonostante l'impegno dell'amministrazione comunale la nuova struttura è ancora iniziata.

Dal Comune fanno sapere che tratta di una questione di fondi necessari alla costruzione e intanto parte ancora una protesta contro l'insediamento dei pompieri nella zona. Si subito formato un comitato cittadino contro l'insediamento che raccolto circa 200 firme inviate in Comune. Poi nel luglio dell'anno scorso due artigiani avevano presentato un esposto al Ministro dei lavori pubblici di allora, Antonio Di Pietro.

Non essendo arrivate risposte ministro, in questi giorni è partita una seconda carta bollata indirizzata Ministero dei lavori pubblici contro l'insediamento. Le motivazioni del ricorso diverse: la caserma dei pompieri è situata in zona trale della città, spiegano i due artigiani e altri cittadini, perciò facilmente raggiungibile da tre parti con collegamenti sicuri. L'area individuata dall'amministrazione comunale per la nuova struttura, di proprietà di una ditta di demolizioni auto e confinante con carrozzeria, raggiunge esclusivamente attraversando una zona ad alta densità abitativa occupata anche da un polo scolastico. Infine l'area in questione è costituita da una montagna di materiale di riporto, quindi costruire comporterebbe alti costi.

Nell'esposto viene indicata un'area a poco più di 100 metri da quella di via Tre Scalini, sulla strada che porta dal casello autostradale alla frazione di S. Pietro: secondo i firmatari del ricorso, sarebbe più accessibile. [g. vi.]

Domani a Genova il ministro dell'Ambiente Ronchi

Al vertice sulle ferrovie un secco no al supertreno

GENOVA. Ci saranno anche gli ambientalisti al vertice di lunedì prossimo Regione sul nodo ferroviario ligure. Mentre il ministro dell'Ambiente Edo Ronchi incontrerà i vertici degli enti locali, il «Coordinamento contro l'Alta velocità» organizzerà un volantinaggio all'ingresso palazzo di via Fieschi e una conferenza stampa in cui spiegati i motivi che hanno spinto associazioni agricole e ambientaliste, i cittadini della Valbisagno i sindaci 12 Comuni schierarsi contro il progetto del supertreno fra Genova e Milano.

Verrà presentato il documento di pagine in cui il Coordinamento espone le alternative all'Alta velocità (l'ammodernamento della esistente, quadruplicamento della linea nel tratto padano) cui viene compiuta stima realistica sull'incremento traffico merci relativo porto di Voltri. «Abbiamo scelto di presentare documento domani - ha spiegato Stefano Lenzi, segretario regionale del Wwf - proprio per evitare che gli incontri in programma vengano spacciati come un avvallo al progetto dell'Alta velocità Genova-Milano, comunque mascherato. Siamo sicuri che il ministro, che possiede già una copia del nostro dossier, non si farà prendere in giro». coordinamento aspetta anche la seconda variante, che prevede tunnel di 9 chilometri sotto la Valbisagno fino a Terralba.

Fra le proposte specifiche di chi si schiera contro il supertreno, Antonio Bruno dell'Altro Polo sostiene la necessità di terminare la Pontremolese, ammodernare linea Savona-Cairo Montenotte, raddoppiare la Genova-Ventimiglia e risagore le gallerie della Genova-Ovada per permettere transito dei container. [m. c. c.]

di CASTELLO BELGIOIOSO
ENTE FIERE DEI CASTELLI DI BELGIOIOSO E SARTIRANA
Continuando
XIII MOSTRA MERCATO
16 - 31 Marzo 1997
Orari feriali: dalle 15,00 alle 20.00 giovedì: dalle 15.00 alle 23.00 sabato e domenica dalle 10.00 alle 20.00
BELLO, COMUNQUE BELLO
UNA PICCOLA STORIA DELLA VANITÀ MASCHILE
MOSTRA COLLATERALE REALIZZATA IN COLLABORAZIONE CON CARNET
COMUNE DI BELGIOIOSO
PROVINCIA DI PAVIA
BANCA REGIONALE EUROPEA

Mezzi storici ed esemplari per collezionisti in esposizione

Alfisti in piazza Sisto IV

Oggi primo «Raduno Città di Savona» organizzato dall'Alessandria Club
Sfilata per le vie del centro e nel pomeriggio un lungo tour nell'entroterra

SAVONA. E' la giornata delle Alfa Romeo, è la giornata degli «alfisti». Arriveranno da tutto il Nord Italia per il primo raduno «Città di Savona» organizzato dalla sezione dell'Alessandria Alfa Romeo club in collaborazione con Carisa, carrozzeria Elio e con il Comitato Vivisavona che raggruppa le principali associazioni commercianti della città.

Il raduno è previsto per le 8,30 in piazza Sisto IV. Dice il presidente della sezione savodell'Alessandria Alfa Roclub, Antonio Bruzzone: «Le adesioni al raduno sono già parecchie decine. Speriamo che il bel tempo convinca altri alfisti del Piemonte e della Lombardia a prendere parte alla manifestazione». Le iscrizioni, infatti, termineranno alle 9,15

Per gli appassionati dell'Alfa l'occasione è da non perdere in quanto si sarà la possibilità di vedere da vicino auto splendide, alcuni esemplari storici, autentici pezzi da collezione, modelli prodotti in edizione limitata.

Ci sarà anche la «SZ», uno dei due modelli esistenti in Liguria (l'Alfa Romeo ne ha prodotte solo 350), ci saranno anche la Gt junior, alcuni esemplari della Giulietta destinati al mercato americano e caratterizzate da una banda laterale beige, le spider prima serie «Osso di seppia» del 1964, la berlina 1750 del

Piazza Sisto e Alfa Romeo. Il binomio si rinnova per il raduno Città di Savona

1969, e ancora «duetti», spider fino ai modelli più recenti, oltre mezzi storici dei Vigili fuoco, di polizia, carabinieri e guardia di Finanza. Purtroppo, per motivi di sicurezza, saranno presenti le storiche «Panteree» custodite nel museo di Firenze.

Sono previste due sfilate. La prima attraverso le vie del centro di Savona (partenza (ore 11) e arrivo in piazza Sisto IV. Alle 13 tutti i partecipanti si ritroveranno al ristorante «Vino farinata» via Pia per il pranzo.

Alle 15,45 prenderà il via il tour turistico che toccherà alcune località dell'entroterra savonese e del Ponente. Gli «alfisti» raggiungeranno Mallare, Pallare, Bormida, il colle del Melogno per scendere poi a Finale e far rientro a Savona. Alle 18,30 premiazione dei partecipanti nella sede Ascom di via Pia. [p. p.]

Le «Sindoni»

Mostra: domani l'inaugurazione

SAVONA. Domani alle 17 nell'atrio del palazzo Provincia, si inaugura la mostra «Le Sindoni savonesi. Devozione per il Santo Sudario tra XVII e XIX secolo». Si tratterà di dei momenti più significativi, in chiave savonese, delle celebrazioni destinate a fare da avvicinamento al Giubileo Duemila. Del resto, le tre copie «savonesi» del sacro lenzuolo conservato a Torino, esposte da domani a Palazzo Nervi, faranpoi parte delle pochissime - e provenienti da tutto il mondo - che saranno anche a Roma. Le copie oggetto della rassegna provengono dall'oratorio dei Santi Pietro Caterina Savona, dal convento delle Carmelitane di via Firenze sempre nel capoluogo, e dalla chiesa parrocchiale di S. Giovanni Battista a Finalmarina. La mostra, voluta dall'amministrazione provinciale, è ideata e organizzata dalla Daner Edizioni Savona, in collaborazione con le autorità ecclesiastiche. [r. p.]

Consorzio depuratore

Celle, sindaco vota contro la nomina

CELLE L. Il sindaco Sergio Acquilino vota contro la riconferma del presidente e del consiglio di amministrazione del consorzio per la depurazione delle acque.

La posizione di Acquilino, espressa venerdì durante l'assemblea dei Comuni consorziati, convocata per eleggere il presidenza e il Cda dopo che il Coreco aveva dichiarate decadute le precenti deliberazioni, è stata condivisa dal sindaco di Spotorno, Matteo Ravera, mentre sono astenuti i Comuni di Noli e Bergeggi. «Di fronte ai gravi problemi in cui di dibatte la gestione dell'Ente, pur senza dare giudizi negativi sulle persone interessate - spiega Acquilino - ritengo che il consorzio abbia la necessità e l'urgenza di una nuova e forte direzione che sia in grado di portare a termine il contenzioso con l'impresa costruttrice, ottenendo il rifacimento delle parti difettose dell'impianto in modo da garantire finalmente la completa depurazione delle acque entro i parametri di legge». [a. z.]

Il servizio verrebbe esteso al sabato mattina. Il caso autisti

Medici di base si autotassano per ampliare la Guardia festiva

SAVONA. I medici di famiglia sono pronti autotassarsi per estendere il servizio della Guardia medica anche al sabato mattina. E non solo. Chiedono all'Usl, visto che i soldi disposti a metterceli anche loro, di privarli dell'autista. I vertici dell'Usl, infatti, hanno deciso da alcuni giorni - sempre nell'ottica di un diffuso risparmio - di ridurre al minimo indispensabile l'impiego dell'autista per la Guardia medica.

Renato Giusto segretario provinciale della Federazione dei medici di base

In parole povere, il dottore deve saltare sulla Panda, recarsi dall'ammalato, parcheggiare, ascoltare la radio per eventuali altre chiamate e tornare alla base. Spiega il dottor Renato Giusto, segretario provinciale della Fimmg (Federazione italiana medici di medicina generale): «Abbiamo iniziato una serie di trattative con l'Usl per arrivare a una gestione migliore della Guardia medica, un servizio che riteniamo indispensabile nell'ottica della prevenzione e che, alla luce della recente convenzione siglata tra Regione medici di base, interessa direttamente la Medicina generale».

Attualmente il servizio della Guardia medica funziona tutte le notti, dalle alle 8 del mattino seguente, nei prefestivi partire dalle 14 nei festivi (tutto il giorno). L'iniziativa promossa dai medici di base mira soprattutto a coprire sei ore che nei giorni prefestivi rimangono scoperte. Spiega Giusto: «Il medico di famiglia deve garantire la reperibilità fino alle 10 del sabato mattina. Com'è noto la Guardia medica entra in funzione soltanto a partire dalle 14. Si verifica quindi un "buco" di sei ore che non è mai stato regolamentato».

Per questo la Fimmg intende proporre all'Usl la copertura completa del sabato. «Abbiamo già fatto un referendum tra i medici di base - continua il segretario della Fimmg - sull'ipodi anticipare il servizio al sabato mattina e l'adesione quasi totale. Abbiamo inoltre comunicato all'Usl che i medici di base sono disposti a farsi decurtare mensilmente una parte della quota capitaria loro spettante per poter attivare questo servizio».

L'operazione proposta dalla Fimmg va vista anche nell'ottica di fornire nuove opportunità lavoro anche giovani medici neo-laureati.

«Crediamo però - sostiene il dottor Giusto - che l'Usl dovrebbe venire anche incontro alle esigenze della Guardia medica soprattutto per quanto riguarda gli autisti. La decurtazione della nostra quota potrebbe anche comprendere il mantenimento di questo servizio». [p. p.]

L'incidente in località Carbonera di Murazzano, dove l'uomo possedeva un piccolo podere

Pensionato muore schiacciato dal trattore

La vittima, un ex dipendente delle Funivie, abitava a Carcare

Giuseppe Nalotto, 54 anni

CARCARE. E' morto schiacciato dal suo trattore. Giuseppe Nalotto, 54 anni, dipendente delle Funivie, residente a Carcare via Barrili 49 è rimasto vittima, venerdì di un incidente mortale a bordo del trattore che stava guidando.

Ancora incerta la causa dell'infortunio, avvenuto in località Carbonera, nella vicinanze di Murazzano, paese di cui il Nalotto era originario.

Da prima ricostruzione, effettuata dai carabinieri, sembra che l'uomo, che aveva approfittato della bella giornata per portare termine alcuni lavori nel podere famiglia, stesse risalendo, a bordo del trattore, uno scosceso pendio. Arrivato al margine del prato, stava per immettersi nell'incrocio con la strada comunale, quando il trattore ha preso inspiegabilmente ad indietreggiare, scivolando lungo la discesa erbosa.

Il perché di una simile retromarcia è ancora tutto da stabilire, e cioè se Nalotto fosse rimasto dentro la cabina o, una volta in prossimità del piano, fosse sceso. Le condizioni nelle quali i carabinieri hanno ritrovato il trattore, con il cambio folle, il freno a mano tirato ed il motore ancora acceso, portano a varie ipotesi.

La prima è che l'uomo, che trasportava nella benna del mezzo agricolo alcuni massi, volta superato il pendio, lo abbia fermato a con il motore in folle tirato il freno a mano e sia forse per raccogliere alcuni massi che caduti. Ma freno a mano cedeva di colpo - in corso gli accertamenti per stabilirlo - ed il trattore prendeva a scivolare giù dal pendio. A questo punto le interpretazioni sono due: o il pensionato ha tentato di rimontare in cabina, intrappolandosi, o il trattore, scivolando, lo ha agganciato, trascinandolo sé per una cinquantina di metri.

Un'altra ipotesi vedrebbe Nalotto accorgersi, una volta raggiunto piano, che i freni non funzionavano e, nel tentativo di uscire dalla cabina, rimanere impigliato nel trattore, terminando esso in fondo al pendio.

L'allarme è stato dato da un cugino che ha inutilmente cercato di prestargli aiuto: il trattore aveva terminato la capovolgendosi sul Nalotto, e ferendolo gravemente nella parte inferiore del corpo.

La notizia destato molto scalpore a Carcare, dove la famiglia, anche per le attività commerciali condotte dai fratelli, è molto conosciuta. Gi Nalotto, che tutti ricordano come uomo e gran lavoratore», diventato nonno. Lascia la moglie Marisa Morelli, 56 anni, ed una figlia.

I funerali si svolgeranno domani, a Carcare, alle ore 16.

Mauro Carnolrano

Nulla educa alla democrazia più dell'esercizio della democrazia.

Norberto Bobbio
Verso la Seconda Repubblica

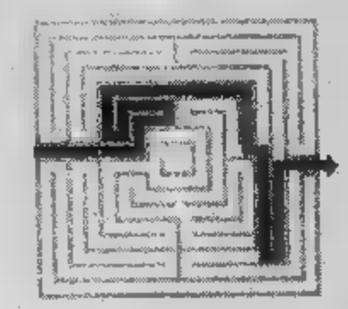

LA STAMPA

Norberto Bobbio
Verso la Seconda Repubblica
In appendice la cronologia dei principali avvenimenti politici in Italia dal 1981 al 1996 a cura di Metella Ravera
Collana «Documenti testimonianze» 3
pp. XVIII-206, L. 25.000

Gli abbonati a «La Stampa» hanno diritto a uno sconto del 20% acquistando il volume presso il Salone di via Roma 80 a Torino o richiedendolo contrassegno all'Editrice La Stampa, Ufficio «Edizioni librarie», via Marenco, Torino (fax 011-6568.933)
I VOLUMI DE «LA STAMPA», DISTRIBUITI E GRANDI OPERE, SONO NELLE MIGLIORI LIBRERIE
LA STAMPA

LUNEDÌ tuttosoldi
MERCOLEDÌ tuttoscienze
GIOVEDÌ tuttolibri
I supplementi de LA STAMPA
Una settimana ricca di tutto.

ALBERTO PAPUZZI
Il mondo contro
Collana «Problemi di attualità»
pp. VIII-168, L. 25.000
I LIBRI DE LA STAMPA

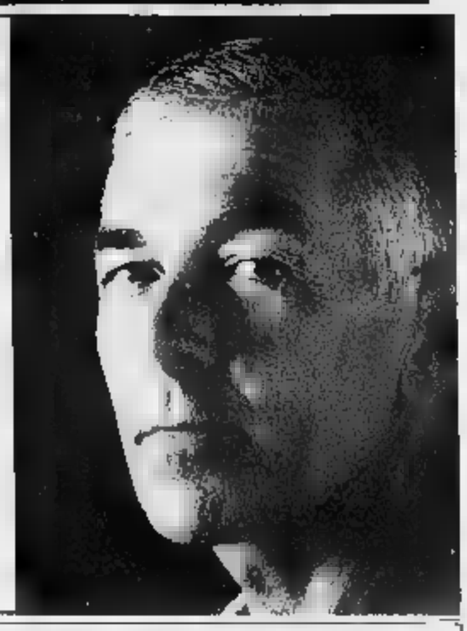

Tutti ne parlano...
I LIBRI DE LA STAMPA

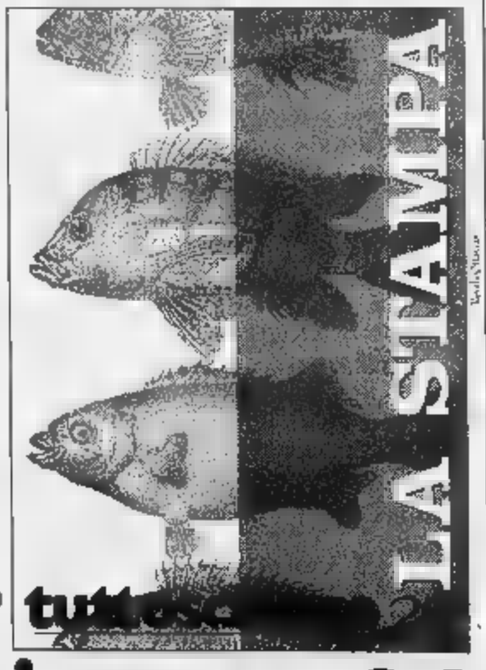

È già un best-seller.
È il numero 29!
«Tuttoscienze», vol. 29
(3 gennaio - giugno 1996)
pp. X - 102 L. 18.000
di «Tuttoscienze»
Volumi 1 - 10 a L. 135.000 - Volumi 11 - 29 a L. 240.000
L'intera raccolta (volumi 1 - 29) è in vendita al prezzo speciale di L. 360.000
tuttoscienze 29
Gli abbonati a «LA STAMPA» hanno diritto a uno sconto del 20% sulle singole opere e potranno acquistarle presso il Salone di via Roma 80 a Torino. Chi fosse interessato alle offerte di «Tuttoscienze», destinate ad abbonati e non, potrà richiederle contrassegno La Stampa, «Edizioni librarie», via Marenco 32, 10126 Torino (fax 011/656.80.33)
I VOLUMI DE «LA STAMPA», DA RCS I O
VENDITA NELLE MIGLIORI LIBRERIE

I roghi nei boschi: i giovani sono accusati di incendio doloso

Le madri dei due arrestati «Bravi figli, non piromani»

[redacted]. «Non è stato lui, non è possibile. E' un bravo giovane, chiedetelo a tutti».

Coincidono, [redacted] era in preventivo, le versioni fornite dalle madri [redacted] due giovani sospettati di aver appiccato il fuoco a Roncagli [redacted] arrestati l'altra [redacted] carabinieri di Diano. Escono allo scoperto per fornire la loro verità sui fatti che hanno come protagonisti negativi i rispettivi ragazzi: Domenico Filippone, 28 anni, detto «Mimmo», residente a Diano Castello [redacted] via San Siro 5, e l'amico Gandolfo Dalle Monache, 18, abitante in frazione Gorleri, che si [redacted] acquistati in un pomeriggio [redacted] nomea di piromani. Erano stati bloccati giovedì, poco prima dell'ora del tg, mentre scendevano in scooter da Roncagli, dove erano in corso un paio di incendi: in [redacted] gli hanno trovato l'occorrente per il perfetto piromane, vale [redacted] dire accendini [redacted] fiammiferi [redacted] quantità. Alla richiesta di spiegazioni hanno fatto seguire un'espressione [redacted] stranita del volto e briciole [redacted] risposta. Tutto poco convincente.

Domani intanto saranno interrogati dal giudice Ceccarelli [redacted] se davvero, al termine delle indagini preliminari, sarà dimostrata la loro colpevolezza, rischiano di vedersi infliggere una condanna pesante: dai tre ai sette anni.

Nonostante i pesanti indizi raccolti e la sicurezza investigativa ostentata dai carabinieri, le due [redacted] sono pronte a giurare [redacted] spergiurare sull'innocenza dei ragazzi. Quale madre non si comporterebbe allo stesso modo? Ciascuna, anche, è disposta [redacted] insinuare il sospetto che sia stata la maligna influenza del compagno a mettere il figlio sulla cattiva strada. Quando si tratta di difendere l'onorabilità della famiglia ogni colpo, anche il più basso, è sferrato senza indugi.

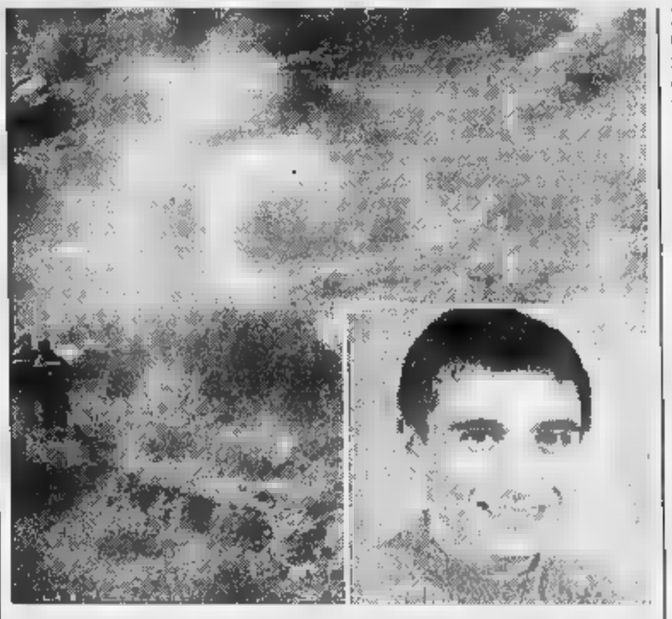

Interrogati domani i due piromani di Diano; nel riquadro Domenico Filippone, 28 anni

Morena Mattia, 50 anni, è la [redacted] di Domenico Filippone. La descrizione che dà di «Mimmo»: «Lui un piromane? Non ci credo, non ci credono neanche i suoi amici, quelli con cui "fa [redacted] lotto", di sera, sulla piazza del Comune di Diano. Come fa a dar fuoco alle piante uno che coltiva con amore le verdure del suo orto? Ripeto, non ci credo. Questa storia [redacted] mi convince affatto: mi risulta che sia stato fermato dai carabinieri nelle vicinanze dl bowling, e non in [redacted] zona in prossimità dell'incendio. So di [redacted] vecchio che avrebbe riconosciuto l'amico, non lui. Ci penserà l'avvocato a chiarire le cose. Spero solo che me [redacted] facciano vedere: da quando è in [redacted] ho più saputo niente».

Michelina, [redacted] anni, mamma di Dalle Monache, [redacted] fa scudo per proteggere il [redacted] Gandolfo spalleggiato dal primogenito: «Non mi sarei mai aspettata una sciagura del genere. Non posso credere che sia mio figlio il "mostro" di cui ha[redacted] parlato tv [redacted] giornali. Lui è quasi sempre a casa, sono gli amici a venire da lui a casa. E se [redacted] lo fa per andare in piazza o in discoteca, che [redacted] avrebbe tempo [redacted] andare in giro per i boschi a dar fuoco a destra [redacted] a sinistra. Ma scherziamo? Sta per prendere la patente, si applica molto. "Incendiario" [redacted] hanno definito: [redacted] un'enormità. Non è il tipo, lui. Ha appena diciotto anni, [redacted] lasciato trasportare. Bisogna chiedere all'altro, a quel Filippone. Gandolfo non è il tipo».

Maurizio Vezzaro

Bordighera: l'operazione dei carabinieri in località Arziglia

Nell'ex colonia c'era eroina in carcere cinque nordafricani

BORDIGHERA. Cinque arresti [redacted] sequestro [redacted] dosi di eroina: così è proseguita l'operazione anticlandestini avviata giovedì dai carabinieri [redacted] Bordighera. In quell'occasione erano stati denunciati 15 extracomunitari sorpresi all'interno di un'ex colonia abbandonata in località Arziglia. Ora, quattro tunisini [redacted] un marocchino, già segnalati, sono stati [redacted] individuati all'interno delle ex colonie Easil Lecco: ma questa volta i carabinieri li hanno colti in flagranza di reato, nell'intento [redacted] confezionare 42 dosi di eroina, pari a 12 grammi.

I militari hanno avuto la conferma che l'edificio abbandonato [redacted] diventato una centrale di spaccio. Gli stupefacenti erano diretti al mercato dell'estremo Ponente ligure e, secondo gli inquirenti, anche alcuni tossicodipendenti francesi avevano preso l'abitudine di rifornirsi in Arziglia. Per gli spacciatori sono [redacted] le manette. L'accusa: detenzione illecita di stupefacenti e invasione di edificio. I clandestini sono Midassi Kalile, Badrouch Oussin, Bedere Sami, Chabi Ali e Karin Bengana, tutti di età compresa tra i 23 e i 31 anni; sono stati rinchiusi nelle nuove carceri [redacted] Bussana.

A sinistra [redacted] foto di [redacted] degli arrestati a Bordighera: Midassi Kalile Badrouch Oussin [redacted] Badere Sami

Al blitz hanno preso parte 20 uomini, coordinati dal tenente Antonio Servedio. L'operazione è iniziata oltre un mese fa. I carabinieri hanno ricevuto segnalazioni di cittadini su strani movimenti nell'edificio ormai fatiscente e hanno cominciato gli appostamenti. Tra giorni fa, con l'ausilio delle unità cinofile [redacted] penetrati nell'ex colonia [redacted] hanno trovato 15 immigrati, denunciati per porto abusivo di coltelli, violazione di domicilio e danneggiamento, e poi muniti di foglio d'espulsione.

In quell'occasione non era stata trovata droga. Gli immigrati sono stati ulteriormente seguiti. Cinque [redacted] loro sono stati individuati mentre confezio[redacted] la droga per la vendita. Sono stati quindi arrestati. L'operazione è stata possibile anche grazie alla collaborazione data dai cittadini alle forze dell'ordine. [d. bo.]

Chabi Ali (in alto) e Karin Bengana

Un'entusiastica adesione all'iniziativa sperimentale della Confcommercio e di «Plein Air»

Bordighera, ecco l'«invasione» dei camper

Cento i mezzi in sosta fino a questa sera sul piazzale Ai Pennoni

[redacted] Sono quasi 100 i camper che ieri mattina [redacted] sono appostati nel piazzale «Ai Pennoni» [redacted] depuratore, sull'estremità [redacted] Ponente del lungomare Argentina. Gli appassionati del turismo all'aperto hanno risposto all'iniziativa lanciata dalla Confcommercio in collaborazione [redacted] la rivista «Plein Air», e si sono diretti a Bordighera in occasione del weekend [redacted] Palme.

Sono stati accompagnati nel centro storico, dove venivano preparate le caratteristiche foglie di palma che verranno benedette stamane. Secondo l'esito dell'esperimento l'Amministrazione deciderà se continuare [redacted] offrire la disponibilità del piazzale del depuratore ai camperisti che, inizialmente, sono parsi entusiasti di potersi fermare in una zona affacciata sul mare e a poca distanza dal centro. [redacted] camper resteranno fino a questa sera. [d. bo.]

Bordighera [redacted] dai camper in occasione del weekend delle Palme: quasi 100 i [redacted] ieri nel piazzale «Ai pennoni»

TINTORIA ARCOBALENO
VIA GIOBERTI 33 - TEL. 501.547
SANREMO
PULITURA BARBOUR
& IMPERMEABILIZZAZIONE
CAPI Sportivi

SE HAI PROBLEMI DI CAPELLI PRIMA O POI PASSERAI ALLA KAPIL!

PREVENZIONE DERMOTRICOLOGICA KAPIL
La KAPIL effettuerà visite e darà consigli gratuiti a tutti coloro che vogliono saperne di più sulla condizione e la salute dei loro capelli.

Con il nostro metodo esclusivo "Kapil" verificherai già dai primi trattamenti dei buoni risultati nei vari casi quali: forfora, grasso, manifestazioni prurigi[redacted]nose, capelli secchi, cuoio capelluto disidratato, caduta eccessi[redacted] di origine seborroica [redacted] causata [redacted] ansie, stress, [redacted]

KAPIL STUDIO
[redacted] PER UN APPUNTAMENTO
[redacted] via [redacted] Abbo, 16 (grattacielo) - Tel. (0183) 720.007 - 720.004
[redacted] via Cesarea, 2 - Tel. (010) 587.765 - 532.769

Cercasi
persona diplomata ragioniere esperta computer e lingue
Telefonare [redacted] dalle 16,00 alle 19,00 per zona Imperia/Sanremo

L'ABBONAMENTO.
il migliore amico [redacted] chi legge La Stampa.
LA STAMPA

Concessionaria Alfa Romeo
VEGA s. r. l.

NUOVO MERCATO DELL'AUTO USATA

ALFA ROMEO	SP. DUETTO	01/87	LUCI DI BOSCO	
ALFA ROMEO	155 1.7 16 V	11/95	GRIGIO TIT.	
ALFA ROMEO	164 TD	10/93	BLU MET.	
ALFA ROMEO	164 V6	12/94	ALLUMINIO MET.	SOSP. A SMORZAMENTO CONTROLLATO
ALFA ROMEO	33 IEL	03/94	VERDE MET.	
ALFA ROMEO	33 1.7 SW	03/92	BORDEAUX	4x4
ALFA ROMEO	75 2.0	12/89	VERDE MET.	
AUTOBIANCHI	Y10	04/94	ROSSO	CAMBIO AUTOMATICO
FIAT	FIORINO D	07/94	ROSSO	
FORD	FIESTA TECNO	04/96	BLU MET.	CLIMATIZZATA
RENAULT	CLIO 1.8 16 V	01/92	BIANCO	
VOLVO	440 TURBO	03/90	NERO	

GARANZIA PERMUTE
FINANZIAMENTI PERSONALIZZATI

FINALE LIGURE (SV) - Via del Sagittario, 7 - Tel. 019/690661/2
ALBENGA (SV) - Regione Bottino S.S. [redacted] - Tel. 0182/50357 - 51498
IMPERIA - Via De Marchi, 15/19 - Via Armelio, 15 - Tel. 0183/299602/3

servizi

TECNOCASA®

RETE IMMOBILIARE IN FRANCHISING

OLTRE 1450 PUNTI VENDITA AFFILIATI SUL TERRITORIO NAZIONALE - [redacted] HA UN PROPRIO TITOLARE ED E' AUTONOMA

Affiliato Studio [redacted] sas
Via Nizza 343/D, tel. 696.3916 - 667.2133

TO - NIZZA MILLEFONTI

Via Richelmy ingresso cucina una camera bagno risc. autonomo ristrutturato L. 59.000.000

Via Felizzano occupato [redacted] angolo cottura bagno OTTIMO PER INVESTIMENTO

Via Garessio ingresso salone cucina due camere bagno rip.. STABILE signorile L. 295.000.000

Ad. via Ventimiglia ingresso cucina [redacted] bagno compl. ristr. p. alto ascens[redacted] L. 110.000.000

Ad. via Ventimiglia ingresso tinello cucinino una camera bagno rip. PANORAMICO L. 123.000.000

Via Ventimiglia ingresso salone cucina tre camere doppi serv. giardino di 150 mq L. 460.000.000

Via Cortemilia ingresso [redacted] due [redacted] bagno piccolo studio L. 125.000.000

C.so Moncalieri doppi ingressi cucina quattro camere doppi servizi ampio L. [redacted]

Affiliato [redacted]o San Salvario [redacted]
Via M. Cristina 129, tel. 011 663.35.45 663.33.40

TO - CORSO DANTE

Via Nizza: libero monolocale arredato con ang. cottura e bagno RISTRUTTURATO L. 45.000.000
Via Tiziano: libero ingresso camera cucina bagno cantina OTTIMO INVESTIMENTO L. 85.000.000
C.so Dante: libero ingresso camera [redacted] bagno soffitta ultimo piano con ascensore L. 100.000.000
C.so Bramante: [redacted] ingresso due camere cucina bagno cantina RISTRUTTURATO L. 125.[redacted]
Via Cellini: libero ingresso due camere cucina bagno cantina LUMINOSO L. 140.000.000
Via Pellitti: libero di ingresso due camere cucina bagno cantina AMPIA METRATURA L. 150.000.000
Via Canova: libero ampio ingresso due camere cucina bagno ascensore RISTRUTTURATO L. 180.000.000
Via Nizza: occupato di ingresso salone due camere cucina bagno mq 110 c.a. OTTIMO RESA L. 200.000.000

C.so Dante: vendesi [redacted] commerciali [redacted] 150 a 500 mq a partire da L. 310.000.000

[redacted] Studio Elledi [redacted]
[redacted] Barletta 81/8, tel. 363.620

[redacted]

C.so Sebastopoli: signorile libero subito appartamento al 9° e ultimo piano composto da doppio ingresso cucina saloncino 2 [redacted] doppi servizi ripostiglio [redacted] ampi balconi cantina e solaio. Buono stato. L. 290.000.000

Via Gorizia: recente appartamento libero subito composto da ingresso cucina abitabile ampio salone 3 camere doppi servizi ripostiglio [redacted] balconi cantina box auto e tavernetta. Stabile signorile con giardino condominiale. [redacted]

Affiliato [redacted] Filadelfia
Via Filadelfia 135/D, tel. 011/350.888

TO - ZONA SANTA RITA

[redacted] Montezemolo: RISTRUTTURATO ingr. camera, cucina, bagno, cantina L. 95.000.000
C.so Orbassano: [redacted] mq libero ingr. camera, cucina, bagno, cantina. [redacted] ascensore. L. 105.000.000
C.so Sebastopoli: ad.ze RISTRUTTURATO 75 mq ingresso, [redacted] camere, tinello cucinino, bagno, ripost. cant. L.155.000.000
Via Ogliaro: 85 MQ PIANO ALTO ingresso, 2 camere, tinello con cucinino, bagno, ripostiglio, cantina. L. 195.000.000
Via Filadelfia: DECOROSO 85 mq ingresso, 2 camere, tinello cucinino, bagno, ripostiglio, cantina. L. 225.000.000
[redacted].so Sebastopoli 120 MQ PANORAMICO: ingr. tre camere, cucina, cantina. L. 280.000.000

Affiliato [redacted] sas
C.so Orbassano 295, tel. 011/311.22.12

TO - MIRAFIORI NORD

[redacted]ia G. [redacted] LIBERO: ingresso cucina abitabile 2 [redacted] bagno ripostiglio balconi cantina. L. 160.000.000

[redacted] Reni LIBERO: ingresso soggiorno cucinotta 3 camere bagno ripostiglio cantina box auto. L. 350.000.000

Via De Canal: ingresso ampio salone cucina abitabile 2 camere doppi servizi balconi cantina soffitta box auto. L. 370.000.000

Adiac.ze via Galdano LIBERO: ATTICO con doppio ingresso cucina soggiorno con camino 2 [redacted]re 2 bagni ripostiglio balcone. TERRAZZO di 90 mq. Ampia Cantina. RISTRUTTURATO. L. 350.000.000

Affiliato [redacted] sas
C.so Traiano 13/a, tel. 011/610.317

TO - MIRAFIORI

C.so Traiano libero ingresso due camere tinello cucinino servizi e cantina. RISTRUTTURATO L. 160.000.000

Pressi p.zza Guala libero ingresso soggiorno due camere tinello [redacted] servizi e cantina. L. [redacted]

Via Guala libero ingresso saloncino due camere tinello cucinotto servizi e solaio. Possibilità acquisto anche con locale negozio e magazzino sottostante.

Pressi p.zza Guala libero subito ingresso salone [redacted] camere cucina abitabile servizi e cantina RISTRUTTURATO. L. [redacted]

C.so Traiano pressi proponiamo appartamenti con mansarda sovrastante [redacted] collegata. A partire da L. 330.000.000

Affiliato Studio [redacted] Donato sas
Via Cibrario 34, tel. 011 437.6253

TO - SAN DONATO

C.so R. Margherita libero ingresso cucina camera bagno BUONO STATO L. 55.000.000

Via Sobrero libero ingresso tinello cucinino camera bagno RISTRUTTURATO. L. 89.000.000

Via Piria attico libero [redacted] cucina 2 [redacted] bagno terrazzo [redacted] mq OTTIMO L. 108.000.000

Via Miglietti libero ingre[redacted] abit. [redacted] camere bagno balcone OTTIMO STATO. L. 129.000.000

Via Bonzanigo libero ingresso cucina 3 camere bagno RISC. AUT. OTTIMO STATO. L. 115.000.000

[redacted] S. Donato fronte viale libero ingresso cucina 3 camere bagno balconi cantina TERMOASCENSORE OTTIMO L. 188.000.000

Via P. Clotilde libero ingresso cucina 3 camere bagno cantina OTTIMO L. 160.000.000 + [redacted] L. 50.000.000

[redacted] Borromini [redacted]
C.so Casale 103/b, tel. 011 819.65.72 - 819.65.51

COLLINA - C.SO CASALE

Zona Reaglie. in zona collinare, app.to completamente e finemente arredato composto da soggiorno con zona notte, cucina, bagno e cantina. Immobile in condizioni perfette. Veramente particolare ad[redacted]. L. 137.000.000
Borgata Rosa. in piccola palazzina, app.to splendidamente ristrutturato composto di ingresso living soggiorno, cucina, camera con spogliatoio, bagno, ripost., cantina e posto auto. Ampia metratura. [redacted]. L. 325.000.000
Via Boccaccio. in bella villa bifamiliare, appartamento [redacted] posto. ingresso salone cucinotta, 2 camere, doppi servizi + soprastante mansarda abitabile di mq 100 ca. Terrazzo circostante di 120 mq ca. Cantina e 2 box. Splendida soluzione in zona tranquilla e riservata L. 630.000.000
C.so Kossuth. in palazzina con caratteristico terrazzo condominiale di 100 mq c.a. app.to così composto: ingresso, salone 40 mq, cucina abitabile, camera, bagno e cantina. Piano alto. Esposizione favolosa! OTTIMO.
C.so Casale. in zona altamente commerciale, fabbricato mq 150 c.a. con uffici e bagno. Passo carraio con facile possibilità carico [redacted]. Completamente ristrutturato ed ideale per qualsiasi uso L. 165.000.000

Affiliato [redacted] Cit Turin snc
C.so Francia 9/C, tel. 011/434.22.08

TO - CIT TURIN

Via Vassalli Eandi in STABILE DEPOCA LIBERTY app.to di ingr. 2 camere, cucina abit. bagno ripostiglio due balconi e cantina. VOLENDO BOX L. 199.000.000
C.so Inghilterra ULTIMO PIANO LUMINOSISSIMO CON ASCENSORE app.to RISTRUTTURATO di 135 mq composto da ampio ingresso soggiorno, 2 camere, [redacted], bagno con possibilità 2° servizio AMPIA METRATURA, MOL[redacted] L. 329.000.000
V.ze c.so Matteotti in STABILE SIGNORILE CON PORTINERIA dispone mo di app.to di 210 mq composto da salone doppio, 4 camere, cucina, bagno, rip. cant. e solaio [redacted] L. 620.000.000

Affiliato [redacted] Largo Francia snc
C.so Francia 95/C, tel. 011/434.24.96

TO - P.ZZA BERNINI

V.ze via Medici in OTTIMO STABILE LIBERO SUBITO, ingresso cucina abit. camera bagno ripost. soffitta 2 balconi 55 mq CALP. BUONE CONDIZIONI L. 87.000.000
C.so Vittorio Eman. LIBERO PIANO ALTO ASCENSORE ingres[redacted] cucinino 2 camere bagno ripost. 2 balconi cantina BUONO STATO INTERNO L. 185.000.000
Cittadella Giudiziaria v.ze LIBERO ingresso cucina abit. AMPIO SOGGIORNO 2 camere bagno 2 balconi cantina POSS. POSTO AUTO L. 219.000.000 trattabili

[redacted] Studio Campidoglio sas
Piazza Risorgimento 32, tel. 757.285

[redacted]

Vic.ze [redacted] Tassoni [redacted] ingresso cucina camera bagno OTTIMO L. 79.000.000
C.so Lecce OTTIMO ingresso cucina camera bagno giardino condominiale L. 99.000.000
C.so Lecce OTTIMO INVESTIMENTO [redacted] ingresso cucina 2 camere bagno balconi cantina L. [redacted]
Via [redacted] ingresso cucina 2 [redacted] bagno RISTRUTTURATO L. 155.000.000
Stabile di [redacted] anni OTTIMO ingresso tinello cucinino 2 camere bagno RISTRUTTURATO L. 215.000.000 + box
Appartamento in casetta ingresso soggiorno cucina 2 camere 2 bagni finemente ristrutturato risc. aut. L. [redacted]
Via Nazzaro OTTIMO ingresso cucina 3 camere doppi servizi balconi cantina TERMOASCENSORE L. 225.000.000
C.so Tassoni STABILE di 25 ANNI OTTIMO ingresso salone cucina 2 camere doppi servizi RISTRUTTURATO L. 395.000.000

Affiliato Studio Borgo Po
Corso Moncalieri, 255/A, tel. 661.44.49

TO - BORGO PO

Adiacente p.zza Zara OCCUPATI stesso piano: appartamenti abitabili di ingresso, cucina, due camere, bagno, balcone, cantina. DA RISTRUTTURARE. OTTIMO INVESTIMENTO. L. 65.000.000
Adiacente p.zza Zara LIBERO di ingresso cucina, camera, bagno, cantina, doppia esposizione. DA RISTRUTTURARE L. 99.000.000
Adiacente p.zza Zara LIBERO di ingresso tinello con angolo cottura, bagno, camera, cantina due balconi termoautonomo. COMPLETAMENTE RISTRUTTURATO NEL 1996 L. 99.000.000
C.so Moncalieri [redacted] di ingresso tinello, [redacted]no, bagno, tre camere ripostiglio, due balconi, cantina. Poss. box auto. DA RISTRUTTURA[redacted] L. 335.000.000
Adiacente p.zza Zara LIBERO di ingresso tinello, cucinino, camera bagno, cantina, ampio balcone. DA RISTRUTTURARE L. 135.000.000
Adiacente p.zza Zara ULTIMO PIANO di ingresso tinello, cucinino, due camere, bagno, cantina, tre balconi. Poss. box auto. VISTA PANORAMICA L. 180.000.000
Collinare vc.za Pian del [redacted] ingresso living su sala, tre camere, cucina, [redacted], due balconi, posti auto coperti, cantina, giardino condominiale. COMPLETAMENTE RISTRUTTURATO L. 730.000.000
Cavoretto splendida villa d'epoca indipendente su 4 lati elevata su 2 livelli con dependance, giardino privato, vista panoramica, box auto doppio, da ristrutturare. TRATTATIVE RISERVATE

Affiliato [redacted] Madre sas
C.so Moncalieri 1, tel. 011 819.40.18 - 819.51.52

TO - GRAN MADRE

Affitto: NEGOZIO con 2 vetrine, tre locali magazzino, risc. autonomo. L. 1.500.000
V.ze Gran Madre: STABILE D'EPOCA di soggiorno, due camere, cucinotta, bagno; risc. autonomo. OTTIMO. L. 275.000.000
V.ze Gran Madre: ingresso, sogg. tre camere, cucina, bagno, ripostiglio. L. 325.000.000
Gran Madre: STABILE D'EPOCA; ingresso, due [redacted]re, cucina, bagno L. 220.000.000
[redacted]: str. [redacted] S. Martino rustico semindipendente con 3500 mq terreno. L. 280.000.000
Crimea: doppi ingressi, salone, cucina, due camere, cameretta, doppi servizi, cantina. OTTIMO. L. 410.000.000
Precollina: Casa indipendente su 2 livelli p.t.: ingr., sogg., cucina, bagno; 1 [redacted]: due camere, bagno + laboratorio. 135 mq, 2 box.

Affiliato [redacted] Crocetta snc
Via C. Colombo 5/D, tel. 595.203

TO - CROCETTA

C.so De Gasperi: in stabile d'epoca alloggio di ingresso, [redacted] ne, bagno. Posizione centrale comoda ai servizi L. 110.000.000
C.so Einaudi. stabile con portineria alloggio di ingresso, due camere, [redacted] doppi servizi. Box auto compreso L. [redacted]
Via G. Verazzano: stabile signorile in paramano disponiamo di alloggi mq 210 di: doppi ingressi, tre camere, cucina, sala pranzo, salone. Due posti auto [redacted]

Affiliato [redacted] Torino Centro [redacted]
Via Berthollet 28, tel. 650.38.72

[redacted] MADAMA CRISTINA

Ad.ze c. Massimo ingresso su cucina. tre camere, da ristrutturare L. 90.000.000
P.zza M. Cristina ingresso, [redacted] cucina e bagno. Rec. aut L. 110.000.000
Ad.ze C. Marconi ingresso [redacted] cucina e bagno L. [redacted]95.000.000
Ad.ze c. Marconi mq 170 c.a. ingresso, sala, tre camere, cucina e bagno. Da ristrutturare L. 220.000.000

Affiliato Studio [redacted] II
C.so Rosselli 82, tel. 568.27.84

TO - CROCETTA

Via Cassini attico: ingresso due camere tinello cucinino servizi cantina. Terrazzo di 30 mq c.a. no ascensore. L. 155.000.000
L.go Tirreno alloggio panoramico ottavo piano di: ingresso due camere tinello cucinino servizi cantina. L. 180.000.000
C.so Rosselli alloggio [redacted]: ingresso salone due camere cucina servizi ripostiglio cantina. L. 245.000.000
C.so [redacted] alloggio [redacted]: ingresso tre camere soggiorno cucina doppi servizi cantina soffitta. L. 300.000.000

Possibilità di unificarli
C.[redacted] De Gasperi alloggi di: 1° ingresso camera tinello cucinino servizi cantina. L. 138.000.000
2° di: ingresso due camere sogg[redacted] cucina con ang. cottura servizi cantina soffitta. L. 285.000.000

Affiliato [redacted] III
Via San Secondo 31, tel. 568.10.62

TO - CROCETTA

Via Massena: angolo via Assietta, alloggio al 1° p. di 3 camere, cucina, servizi e terrazzo [redacted] mq 20. Da ristrutturare. L. 197.000.000

C.so Sommeiller: alloggio al 2° p. di 2 came[redacted] soggiorno, cucina e bagno mq 105. L. 315.000.000

Via Filangieri: alloggio libero subito al P.R. di [redacted] camere, cucina, bagno. Mq 105 DA RISTRUTTURARE. L. 225.000.000

Via Gioberti: adiacenze via Pastrengo alloggio al 3° p. di 3 camere, cucina, bag[redacted] Mq 110. Da personalizzare. L. 139.000.000

Affiliato Centro Uno
[redacted] Accademia Albertina 32, tel. 812.25.60

TO - CENTRO

Via della Rocca: ingresso, soggiorno con cucinotta, [redacted], bagno. Buone condizioni interne. Ascensore. Ottimo per il tema L. 130.000.000
Via Mazzini: in stabile signorile con ascensore e videocitofono: elegante mansarda: ingresso, salone con camino, sala da pranzo, studio, 2 camere, cucinotta e bagno. Perfettamente ristrutturato L. 315.000.000
Via Pomba: in Palazzo Pfister di Pavel, con accesso diretto dallo scalone d'epoca, due ingressi, salone libero, tre camere, sala da pranzo, cucina, tre servizi, ampio terrazzo. Ascensore L. 900.000.000

Affiliato Centro [redacted]
Via Principe Amedeo [redacted]3/c, tel. 812.72.28

TO - CENTRO

Via della Rocca: [illegible] L. 129.000.000
Via Po: [illegible] L. 133.000.000
Via Po: [illegible] L. 340.000.000
Via Vanchiglia [illegible] L. 2.500.000/mese

Affiliato [redacted] 1
[redacted] Monginevro 92, tel. 385.10.06

[redacted]

Via Pagno LIBERO ingresso [redacted] abitabil[redacted] bagno cantina giardino L. 75.000.000
Via Carmagnola LIBERO ingresso cucina abitabile camera bagno balcone[redacted] L. 79.000.000
Via Monginevro LIBERO ingresso in cucina 2 camere bagno balcone cantina ristrutturato L. 110.000.000
Via Isonzo LIBERO ingresso living in soggiorno 2 camere bagno ripostiglio cantina RISTRUTTURATO L. 162.000.000

Affiliato Studio San Paolo 3
Via Monginevro 58, tel. 382.13.64 - 385.70.38

TO - SAN PAOLO

Via Luisia ingresso living, angolo cottura, camera, bagno, ripostiglio, 2 balconi, cantina. Ampia metratura L. 130.000.000
Via Monginevro casa indipendente di 2 ingressi, 3 camere, cucina, bagno + tavernetta di 2 camere. Posto auto L. 333.000.000
Via Villarbasse ingresso in salone, cucina abitabile, 3 camere, 2 bagni, lavanderia, 3 balconi, cantina. Recente costruzione. Luminoso L. 390.000.000
Via S. Paolo locale composto da 6 vani, cortile privato (dedtes esavo), 2 servizi. Taverna L. 800.000.000

Affiliato Studio Pozzo Strada 3 [redacted]
Via S. Antonino 22/b, tel. 011 779.15.16

TO - POZZO STRADA

C.so Peschiera, [redacted]. ingresso, [redacted] e servizi. PIANO ALTO LUMINOSO L. 240.000.000
Box auto L. 40.000.000
Via S.S. Michele. libero: ingresso, living in sala, cucina abit., 3 camere, [redacted]oni, terrazzo, cantina. SIGNORILE [redacted]
Via Castellino liberi. 2 alloggi abbinabili sullo stesso piano di 150 mq e di 70 mq rispettivamente a lire 460.000.000 e lire 190.000.000. PIANO ALTO PANORAMICO SIGNORILE. POSSIBILITA' BOX AUTO.

Affiliato [redacted]
C.so [redacted] 309, tel. 011 779.14.15

[redacted] - POZZO STRADA

Via Asiago libero: ingresso, camera, tinello, cucin. e servizi. AFFARE L. 70.000.000
Via Postumia. libero: ingresso, camera, tinello, cucinotta e servizi. SPLENDIDO AMPIA METRATURA. L. 126.000.000
Via M[redacted]inevro, libero: 2 camere, tinello cucin. e servizi. OTTIMO. L. 129.000.000

Affiliato Immobiliare Cenisia sas
Via Frejus 95/A, tel. 335.26.37

[redacted] - CENISIA [redacted]

6 LOCALI - C.so Vittorio mq 170 c.a., ampio ingresso, [redacted] 4 camere, cucina, 2 bagni, soffitta e cantina. Signorile. Piano alto e ascensore L. 399.000.000
3 LOCALI - Via Frejus ingresso soggiorno camera cucina bagno ristrutturato. L. 110.000.000
4 LOCALI - Via Pellice ingresso, tre camere [redacted], bagno, due balconi, ripostiglio, cantina. [redacted]
2 [redacted] - Disponiamo in zona di appartamenti di 2 locali di varie [redacted] a partire da L. 68.000.000

Affiliato Studio Monginevro
Via Monginevro 14, tel. 434.44.51

TO - CENISIA

V.ze p.zza Adriano ottimamente inserito in un contesto medio/signorile piano alto con asc[redacted] ingr., tinello, cucinino, camera, bagno, rip., cant. molto luminoso L. 130.000.000
Via Venasca ottimo app.to di ingr., soggiorno, cucina abit., camera, bagno, cant., tot. ristrutturato. Da vedere. L. 136.000.000
C.so Peschiera piano alto con ascensore tot. ristrutturato di ingr., tinello con angolo cottura, 2 camere, bagno, rip., cant. luminoso e molto confortevole. L. 159.000.000

Affiliato Studio [redacted] sas
Via Cigna 57, tel. 011 248.14.87 - 248.76.12

TO - AURORA

V.ze c.so Vercelli palazzina signorile in costruzione. Consegna autunno '97. Appartamenti di 2,3,4 locali a partire da L. 136.000.000. BOX da L. 30.000.000. I.V.A. 4% - VISITE IN CANTIERE: [redacted] LUNEDI' AL SABATO. ORE 15.00-18.00.

Via del Carmine in stabile d'epoca libero alto ufficio di 150 mq circa [redacted] ristrutturare. Possibile abitazione. TERMOASCENSORE. [redacted]. L. 270.000.000

Via Corte d'Appello in stabile d'epoca libero alto di ampio ingresso cucine abitabile soggiorno salone con caminetto due camere doppi servizi. [redacted] mq circa. COMPLETAMENTE RISTRUTTURATO. OTTIMO. RISCALDAMENTO AUTONOMO. L. 260.000.000

Affiliato Studio B.S.
Via P. Cossa 79/A, [redacted] 799.793

TO - PARELLA

Via P. Cossa - Affittasi alloggio vuoto di 110 mq Patti in Deroga. Durata 4 + 4 anni [redacted]sile L. 1.000.000

Casa indipendente **v.ze v. Cossa** di 150 mq con mansarda taverna e magazzino di 120 mq. RISTRUTTURATA. L. 529.000.000

Via Bianchi tutto ristrutturato Ingresso, cucina abitabile, camera, bagno, 2 balconi. ULTIMO PIANO. L. 105.000.000

Via P. Cossa ULTIMO PIANO. Ingresso, [redacted]pio soggiorno, cucinino, camera, cameretta, bagno, balcone, verandato con lavanderia, terrazzo [redacted] 25 mq. RISTRUTTURATO. **Panoramico** L. 249.000.000

Affiliato [redacted]
Via Lera 25, tel. 011 740.948-743.933

TO - [redacted] RIVOLI

V. S. Antonino [redacted] ingresso tinello cucinotto, camera, bagno, [redacted] L. 99.000.000
V. Bardonecchia libero di ingresso, cucina abitabile, camera, bagno, cantina. Ristrutturato, luminoso. L. 100.000.000
V. Lera libero al quarto piano con ascensore, ingresso, tinello, angolo cottura, camera, bagno, ampio balcone L. 105.000.000
C.so Peschiera libero di ingresso, tinello, cucinino, camera, bagno, balcone. Ristrutturato. Piano alto. Luminoso L. 107.000.000
[redacted] libero di ingresso, cucina abitabile, [redacted] camere, bagno. Ristrutturato. Riscaldamento autonomo. L. 110.000.000
V. Beaulard in stabile d'epoca libero di ingresso, cucina abitab., [redacted] camere, bagno, 2 balconi, cantina. Totalmente ristrutturato. [redacted]
C.so Montecucco al [redacted] piano ingresso cucina abitabile, 2 camere bagno, balcone. [redacted] Molto panoramico. L. 158.000.000
V. Freidour libero subito cucina abitabile, 3 camere, servizio, balcone, cantina. Riscald. autonomo. Da ristrutturare L. 150.000.000

Affiliato Studio [redacted] snc
Corso Francia 49, tel. 011 957.19.18

CASCINE VICA

C.ne Vica v.nze c.so Francia alloggio di ingresso, tinello con cucinino, camera, bagno, ripost., 2 balconi, cantina. Buono stato da vedere L. 87.000.000
C.ne Vica v. Rivera alloggi occupati di ingresso, tinello con cucinino, 2 camere, bagno, ripost., 2 balconi e cantina. Da vedere. L. 120.000.000
C.nefica v. Te[redacted]alloggio di ingresso living in soggiorno, cucinotta, camera bagno, ripostiglio, balcone e cantina. Recente costruzione. Termoautonomo. L. 138.000.000
C.ne Vica c.so Francia libero di ingresso cucina abitabile, 2 camere, bagno, balcone e cantina. Spazioso. Parzialmente ristrutturato. L. 176.000.000
C.ne Vica c.so Francia alloggio indipendente su un unico piano di 140 mq con possibilità di mansarda. Terrazzo privato. Ottimamente ristrutturato. Da vedere L. 385.000.000
C.ne Vica in zona comodissima ai servizi affittiamo alloggio al 5° [redacted] con ascensore di ingresso, tinello con cucinino, 2 camere, bagno, ripost., 2 balconi e cantina. Ammobiliato L. 850.000
C.ne Vica affittasi in viale Gramsci alloggio di recente costruzione composto da ingresso, salone, cucina abitabile, 2 camere, 2 bagni, ripostiglio, 2 balconi, cantina, termoautonomo. Ottimi mate[redacted]

[redacted] sas
Via Martiri della Libertà 128, tel. 011/898.58.71

SAN MAURO

San Mauro - via Torino in zona ben servita, app.to completamente ristrutturato di ingresso, tinello con cucinino, camera e bagno. Poss. box auto e posto auto. L. 110.000.000

San Mauro - zona collinare in casa trifamiliare, appartamento di ingresso living salone, cucinotta, camera, bagno e posto auto. Vista panoramica. L. 120.000.000

San Mauro in piccola palazzina appartamento di ingresso, salone, cucina ab., 3 camere, doppi servizi e [redacted]. Possibilità box auto. L. [redacted]

San Mauro in zona tranquilla, app.to [redacted] vista panoramica di ingr. living salone, cucina ab., 2 camere, doppi servizi, cantine e ampi balconi. Possibilità box. L. [redacted]

[redacted] Mauro - via Brandizzo in corso di costruzione casa bifamiliare di c.a. 170 mq. per porzione, disposti su due livelli. Ottimi materiali. A porzione. L. 550.000.000

Affiliato Studio Giamin [redacted]
Via [redacted] 100, [redacted] 843.350

PINO T.SE

Ottimo alloggio [redacted] ristutturato cucina, salone, 2 camere, 2 bagni, cantina e box. Vista panoramica L. 325.000.000
In piccola palazzina **alloggio** stupendamente rifinito dotato di doppi ingressi composto di cucina, ampio salone, 3 camere, doppi servizi, cantina e box auto. Ampio giardino condominiale. L. 500.000.000
In zona centrale **Porzione di rustico rifatto** di mq. 150 ca. con annesso rustico da rifare di mq 65 ca. L. 415.000.000
Porzione di bifamiliare di recente costruzione disposta su 3 livelli di: cucina, salone, 3 camere, tripli servizi, tavernetta, lavanderia, box 3 auto. Giardino privato 500 mq. ca. L. 700.000.000 trattabili
Prestigiosa villa singola [redacted] rifinita e accessoriata disposta su 3 livelli con [redacted]ore interno, composta di: P.I.: box 4 auto, lavanderia, tave[redacted], sala [redacted]chi, cantina, P.T.: cucina, sala pranzo, salone, 2 studi, bagno e annesso alloggio di 3 locali e servizi. P.1° 4 camere e 4 bagni. Giardino di mq 2000 ca. Possibilità bifamiliare.
Terreno edificabile di 2500 mq ca. in posizione dominante e pianeggiante. Trattative riservate.

Affiliato Studio Orbassano [redacted]
P.zza Umberto I 14, tel. 011/901.48.22

ORBASSANO

Orbassano zona centrale appartamento occupato di ingress[redacted] cucinino, 2 camere, bagno, ripostiglio. OTTIMO INVESTIMENTO L. 140.000.000
Orbassano via Carducci OTTIMO appartamento di ingresso living con angolo cottura, 2 camere, bagno, cantina con BOX AUTO L. 220.000.000
Orbassano zona Rû villa singola indip. su 4 lati con seminterrato, mansarda, terreno di 500 mq circa. Capitolato in ufficio L. 670.000.000

Affiliato [redacted] Bruino
Via Roma 23, tel. 011/904.81.77

BRUINO

Bruino alloggio di 2 camere, [redacted] bagno, posto auto L. 139.000.000
Bruino AFFITTASI A REFERENZIATI alloggio in villa signorile di due camere, cucina, servizi, cantina L. 700.000 più spese
Bruino villetta unifamiliare in zona tranquilla, di 170 mq abitabili più ampio interrato, giardino, solaio L. 490.000.000
Bruino ATTIVITA' COMMERCIALE forniture elettriche [redacted] civile/industriale [redacted] forte passaggio, possibilità sviluppo L. 340.000.000

Affiliato Studio [redacted]
[redacted] Torino 56, tel. 011/649.92.02

TROFARELLO

Trofarello ottimo app. recente di: sala, cucina, 2 camere e bagno; cantina. BOX. Riscaldamento autonomo. L. 240.000.000

Trofarello VILLETTA INDIPEN[redacted] di: salone, [redacted] studio, 2 camere e taverna; box e GIARDINO. L. [redacted]

[redacted] Studio [redacted]
Via Palestro 29, tel. 011/904.14.58

PIOSSASCO

[redacted] in palazzina prestigiosa alloggi di varie metrature con possibilità di BOX. A partire da L. 185.000.000

Piossasco S. Vito in casa d'epoca alloggi ristrutturati e da ristrutturare a partire da [redacted]

Cumiana centro. [redacted]loggio di cucina, [redacted] 2 camere, bagno e balcone. RISCALDAMENTO AUTONOMO. L. 144.000.000

Affiliato Studio Rivalta [redacted]
Via Bianca della Valle 3, tel. 011/904.67.11

RIVALTA [redacted]

Rivalta collinare p.t. con giardino di 90 mq ingresso [redacted] 3 camere, cucina, 2 servizi, box, cantina. Term-aut. AFFARE. L. 265.000.000
Rivalta via Piossasco recente villa indip. con giardino di 500 mq. su piano unico composta ingresso in salone con caminetto ampia cucina, 2 camere, bagno. Sottotetto parquettato, interrato con taverna con angolo cottura, ampio box. RIFINITURE ACCURATE L. 570.000.000
Rivalta via XXV Aprile villetta indipendente nuova costruzione in paramano di [redacted]one, cucina, 3 camere, 2 servizi, mansarda inter[redacted] e giardino di 400 mq. OTTIMA. L. 500.000.000
Rivalta fraz. Pasta 3° P. ingresso, tinello, cucinino con balcone verandato, ampia camera, bagno, balcone, cantina. L. 129.[redacted]
Rivalta v.le Cadore ultimo piano di 95 mq ingresso living in salone, cucina, 2 camere, 2 servizi. SOLEGGIATO. L. 205.000.000
Rivalta vic.ze Orbassano ampio app. di 65 mq di ingresso, camera, tinello, cucinino, bagno e ripost. L. 115.000.000
Rivalta collinare app. in bifam. del 1994 di 115 mq con mansarda di 80 mq. Interrato con taverna, stanza, cucina, bagno, lavanderia e ampio box. L. 410.000.000

Affiliato [redacted] sas
Via Cavour 4/bis, tel. 011/64.48.22

MONCALIERI

Zona Maal villa indipendente su 4 lati con 800 mq di giardino privato composta di: piano terreno box triplo, cantina, locale taverna e camera uso studio con servizio. Al piano primo ingresso salone con camino funzionante, [redacted], cucinino, 3 camere, doppi servizi. Possibilità trifamiliare. L. 460.000.000
Moncalieri centro storico palazzo Duch appartamento di 150 mq composto di: ingresso, cinque camere e doppi servizi, completamente ristrutturato. Riscaldamento autonomo L. 400.000.000

Affiliato [redacted] Testona [redacted]
[redacted] Genova 108/B, [redacted] 011/681.32.72

TESTONA

Revigliasco stupenda villa immersa in 400 mq di giardino privato con vista panoramica. L. 960.000.000
Testona favoloso rustico indipendente su 4 lati elevato su 2 livelli con vista panoramica e 800 mq di giardino privato.
Testona precollina 2° ed ultimo piano ingresso living su soggiorno, 2 camere, cucina, biservizi e cantina. Riscaldamento autonomo possibilità box doppio L. 220.000.000

Affiliato Carmagnolese [redacted]
Via Conte [redacted] Carmagnola 2, tel. 972.22.45

CARMAGNOLA

Al Cappuccini ottimo alloggio di ingr., cucina, 2 camere, bagno rip., balconi, cantina, box auto. OTTIMO. L. 155.000.000
Lombriasco zona centrale rustico indip. su 2 lati elevato su 2 piani con 200 mq c.a. di terreno privato. Possibilità quadrifamiliare. Da ristrutturare. L. 190.000.000
Zona c.so Roma di nuova costr. app.ti di varie metrature con box auto cantina e giardino priv. OTTIMO CAPITOLATO. A PARTIRE DA L. 220.000.000
Casa bifam. indip. su 4 [redacted] di mq 140 c.a. cortile e terreno priv. di 2500 mq c.a. Pos[redacted] L. 330.000.000

Affiliato Studio Carmagnolese
Via S. Francesco di Sales 7, [redacted] 972.21.24

CARMAGNOLA

Al Tuninetti casa indip. su 2 lati elevata su 2 piani con cortile lavanderia di 95 mq c.a. e giardino priv. Completamente ristrutturata. L. 450.000.000
Via Artigliere ottimo alloggio di ingr. tinello, cucinotta, camera, bagno, rip., balcone, cantina. AMPIO E LUMINOSO. L. 182.000.000
Via Cavalcanti libero di ingresso tinello con cucinino, 2 camere, bagno, rip., balcone, cantina, box auto. AMPIA METRATURA. L. 179.000.000
San Michele rustico indip. su 2 lati elevato su 2 piani con cortile privato e terreno privato. Da ristrutturare L. 138.000.000

Debutto martedì sera al Politeama Genovese da un'idea dello stesso comico

Il «Decathlon» di Gene Gnocchi

Spiega l'attore: «Nasce dalla figura del decatleta: un uomo medio che fa dieci specialità benino perché non riesce a fare nulla di meglio». I progetti per tornare con un programma in televisione

GENOVA. Martedì, Gnocchi. Gene Gnocchi, naturalmente, che dopo diverse, altalenanti, presenze in tivù, torna al teatro e debutta al Politeama Genovese con «Decathlon», di Francesco Freyrie, ma nato da un'idea dello stesso [illegible] di Fidenza che [illegible] si [illegible] mai [illegible].

Spiega Gene Gnocchi: «L'idea dello spettacolo è molto semplice. Nasce dalla figura del decatleta: un uomo medio che fa dieci specialità benino perchè non riesce a fare nulla di meglio. E' la tragedia [illegible] uomo in lycra...».

Dieci prove da superare, per il povero Gene, ostacoli che si trasformano, realtà che si deforma. E il tutto sotto lo sguardo di un giudice che parla e si spiega attraverso il linguaggio della pistola e di un allenatore che «venendo dal ciclismo», ha il difetto di tirare secchiate d'acqua.

«Dechatlon», anticipano al Genovese, sarà uno spettacolo molto «sudato», nel quale Gene Gnocchi corre, salta, lancia oggetti, non sta mai fermo, insomma.

«In realtà - aggiunge il comico non nuovo a questo genere di performance - si tratta di una riflessione lucida sui nuovi materiali che hanno trasformato lo sport in una saga alla Star Trek, è un'indagine sulle scelta della mediocrità, che è la cosa in cui tutti riusciamo meglio».

Gene Gnocchi presenta da martedì sera il nuovo spettacolo «Decathlon»

Ma il nuovo spettacolo di Gene Gnocchi sarà uno spettacolo anche sul senso della vita. «Vista da fuori è un blocco unico, vissuta dentro è una vagonata di particolari. Davanti al quadro generale anche i migliori vacillano», commenta serioso.

Gene Gnocchi è tornato al teatro, con molta voglia di fare tivù. L'estate scorsa aveva in testa anche un bel progetto per Raitre: una trasmissione serale con tutto quello che veniva scartato da «Domenica In», ospiti, gags e quant'altro. Un programma all'insegna del trash più duro, per rivalutare e dare dignità alla tivù-spazzatura.

Gene Gnocchi ne aveva parlato anche con il capostruttura Bruno Voglino, poi, dopo le nomine, l'arrivo del nuovo direttore Giovanni Minoli e i vari cambi della guardia a viale Mazzini non se ne fece più nulla.

A RaiDue hanno preferito affidare la satira nuovamente alla banda di Serena Dandini, Sabrina e Corrado Guzzanti, con il «Pippo Chennedy Show», RaiTre, per ora, è rimasta al palo.

Ma Gene Gnocchi sta tornando alla carica e presto tornerà in tivù. E in giro per l'Italia con «Dechatlon» e, forse, nuovamente in versione rocchettara con la sua band. Memorabile, al riguardo, il suo concerto sul lungomare di Rapallo, nell'agosto scorso. L'altissimo numero di decibel che uscivano dall'impianto audio durante le prove fece accorrere in passeggiata il sindaco, e la band se la cavò sostituendo il «metal» con le mazurche. Poi, in serata, altro colpo di scena, con l'organizzatore dello spettacolo, il promoter Max Garbarino, imbavagliato sul palcoscenico.

Con Gene Gnocchi recita nello spettacolo - che resterà in cartellone a Politeama Genovese fino a giovedì prossimo - Roberto Cacciali. La regia è di Daniele Sala. I prezzi dei biglietti sono i seguenti: poltronissima 35 mila lire (ridotti 28 mila lire), poltrona 30 mila lire (ridotti (24 mila lire). [m. b.]

OGGI E DOMANI

Altre repliche per Road

Grande successo al Teatro della Tosse di «Road», la novità del giovane autore inglese Jim Cartwright messa in scena dal regista Sergio Maifredi in repliche prolungate fino a mercoledì, alle 21, alla sala Dino Campana. Il pubblico genovese ha dunque accolto con molta curiosità e calorosi applausi l'opera prima di Cartwright, un testo in linguaggio molto crudo, ambientato nella notte «on the road» di una piccola città del Lancashire, fra balordi, vagabondi, prostitute, alcol e droga. Lo spettacolo, con l'impianto scenico di Emanuele Conte composto da ponteggi tubolari che sovrastano la platea e i costumi di Guido Fiorato, è interpretato da Carla Peirolero, Myria Selva, Marisella Speranza, Enrico Bonavera, Bruno Ceresoto, Aldo Ottobrino, Gianluca Gobbi. Dopo le repliche alla Tosse, «Road» si preparerà a debuttare in altre città. Il testo di «Road», che in Inghilterra ha avuto uno straordinario successo, è stato tradotto da Alessandro Serpieri e di Keir Elam. Oggi pomeriggio alle 16, nella sala Trionfo riprendono gli spettacoli per i ragazzi. In scena «Il grande circo dei burattini», presentato dalla Compagnia del Pirata di Jesi. [m. b.]

GIORNO E NOTTE

TOSSE

Pillole di teatro

Nuovo appuntamento con il ciclo «Pillole di teatro», domani alle 17,30, alla Tosse, nel foyer della sala Aldo Trionfo. Si parlerà della «Compagnia teatrale» con la giornalista Sandra Monetti e alcuni attori del Sant'Agostino. L'ingresso è libero.

CARLO FELICE

Prova generale «Cenerentola»

Prova generale (e benefica), questa sera, alle 20,30, al Teatro Carlo Felice, dell'opera lirica «Cenerentola» di Gioacchino Rossini, diretta da Gianluigi Gelmetti e per la regia di Roberto De Simone. Ingresso lire 80 mila. Il ricavato della serata sarà devoluto all'associazione donatori di sangue Fidas e al Fondo Clotilde Rubiola.

SANTA MARGHERITA

Festa della Primavera

Festa della Primavera oggi sul lungomare di Ghiaia, a Santa Margherita, con distribuzione gratuita di frittelle di pesce, di cipolle e di mele, con l'ottimo vino nostralino.

[illegible]TRO

Le parole e l'eternità

Secondo appuntamento del ciclo di letture «Le parole e l'eternità» dedicato alle pagine delle grandi religioni, domani alle 17, al Teatro della Corte, con un incontro sulla religione cristiana.

SALA CARIGNANO

Replica «Do scio Molière»

Si replica oggi alle 16, la commedia dialettale «O marotto immaginaio [illegible] scio Molière», tratto da «Il malato immaginario» di Molière, tradotto e adattato da Mario Bagnara. Regia di Patrizia Pasqui. Ingresso lire 15 mila (ridotti 12 mila).

SALA GERMI

Torna «Articolo V»

Domenica pomeriggio (16) con gli attori della compagnia Giuseppe Marzari, alla sala Pietro Germi, vico Boccanegra, a Genova, che presentano la commedia in genovese «Articolo V», di Ugo Palmerini, per la regia di Vito Elio Petrucci. Ingresso lire 15 mila.

TEMPIETTO

Teatro dialettale

In scena oggi alle 16, al teatro del Tempietto, in via Carlo Rolando, a Sampierdarena, la commedia dialettale «Hostaria amixi do dria», due atti di Franco Paladini, per la regia di Gerberto Paladini con gli attori della Compagnia Sad.

[illegible]

«Frisciuladda» in piazza

Frittelle per tutti, oggi a Bogliasco, dove è in programma la «Frisciuladda», antica tradizione del centro del Golfo Paradiso. Una iniziativa presentata dall'associazione Commercianti di Bogliasco in collaborazione con la Confraternita di Santa Chiara, il Comune e la Pro Loco.

[illegible]

Musica [illegible] Porta D'Archi

Appuntamento [illegible] la musica nera, afro, salsa, reggae e rap, questa sera, alle 23,30 in via Porta D'Archi, a Genova. [m. b.]

Mentre Franco Battiato si esibirà al Palasport della Fiera mercoledì 2 aprile

Concerti, si riparte con De Gregori

Domani sera al Genovese con i brani dell'ultimo album

[illegible] Ricominciano da Francesco Gregori i concerti di musica leggera nel capoluogo ligure. Domani il cantautore imboccherà l'autostrada per Genova, con i «suoi svincoli micidiali» raccontati anche in un brano di tre anni fa e alle 21 sarà sul palcoscenico del Politeama Genovese. Accompagnato dalla sua band, Francesco De Gregori presenterà le canzoni dell'ultimo album «Prendere o lasciare» e molti altri successi.

I biglietti per il concerto di Francesco Gregori, organizzato dalla Grandi Eventi di Genova, [illegible] in vendita a 50 mila lire (poltronissima), 40 mila lire (platea) e [illegible] mila lire (galleria).

Dopo Francesco De Gregori, questa prima parte dell'agenda dei concerti genovesi si concluderà con Franco Battiato, atteso al Palasport della Fiera Internazionale di Genova mercoledì 9 aprile. L'artista siciliano, dopo una lunga parentesi classica, lirica e letteraria è tornato in tour [illegible] ai tempi di «Centro di gravità permanente», concedendosi persino un riavvicinamento al pop.

Il concerto è comunque legato al suo bellissimo nuovo album «L'imboscata» dal quale è stato tratto il singolo «La cura», una delle cose migliori ascoltate negli ultimi anni e presentata venerdì sera, in diretta, nel corso [illegible] trasmissione televisiva di RaiDue «Pippo Chennedy».

Per l'occasione, [illegible] concerto di Fabrizio De André, il Palasport della Fiera è [illegible] diviso in diversi settori. Nel primo i posti numerati costano 55 mila lire, nel secondo [illegible] mila lire. In gradinata il prezzo è di 35 mila lire.

Le prevendite dei biglietti sono già aperte nei consueti punti di Genova e provincia.

Buio assoluto, invece, sul mancato concerto di Francesco Baccini, in programma venerdì scorso al Teatro della Corte e poi annullato per una fraingite che ha colpito il cantautore genovese. Rimborsati i biglietti già venduti (pochini, in verità) il management di Francesco Baccini non ha più fatto sapere nulla alla direzione del teatro genovese.

Il cantautore Francesco De Gregori

Delle due l'una: o Francesco Baccini è ancora oggi - ma non risulta - costretto a letto con termometro e antibiotici [illegible] «non gliene può fregare de' meno», come dicono a Roma, del concerto-spettacolo nella sua città. Può anche aver ragione, per carità, ma basterebbe [illegible]. Lo ha fatto persino sua Eccellenza Sting, cancellando definitivamente l'annunciato concerto al Teatro Carlo Felice del 17 febbraio per volare in America a ritirare i Grammy (almeno, questa, è stata la versione ufficiale, anche se poi l'ex Police ha detto no anche all'ipotesi di un concerto a giugno).

Intanto, in attesa che nuove rockstar ci diano nuovi brividi, segnaliamo con grande piacere che venerdì prossimo tornerà a cantare a Genova Michele, un artista che con «Se mi vuoi lasciare», «Ridi», «Ti ringrazio perchè», «Ti senti sola stasera», «Susan dei marinai», «Ho camminato» e molti altri brani negli anni Sessanta ha venduto milioni di dischi e che ha festeggiato il compleanno di Elvis Presley molto tempo prima di Luciano Ligabue.

Michele e la sua grande orchestra saranno al ristorante Le Quercie di Granarolo.

[illegible] Boccaccio

Concerto di Mario Trabucco in occasione di una mostra fotografica

Il violino di Camillo Sivori per un concerto a Bruxelles

GENOVA. Si apre domani a Bruxelles presso il locale Istituto italiano di cultura una mostra fotografica titolo «Antiche immagini di Genova» curata da Elisabetta Papone del servizio Attività Culturali del Comune.

L'iniziativa è appunto del Comune in collaborazione con l'Azienda di Promozione Turistica e l'Italiana Petroli e con il contributo della «Panarello Biscotti e Panettoni».

La mostra resterà aperta fino al 24 aprile e verrà riproposta nel prossimo settembre ad Amsterdam in occasione della trasferta del Cannone a Maastricht.

La musica sarà comunque presente anche a Bruxelles. Accanto alle foto, raccolte per offrire un assaggio della nostra antica tradizione di arte e cultura, ci sarà infatti anche un concerto tenuto da Mario Trabucco, primo violino al Carlo Felice, docente al Conservatorio «Nicolò Paganini» e conservatore dei violini di Paganini, custoditi a Tursi: il Cannone, naturalmente e la [illegible] copia, il Vuillaume del 1833, [illegible] è noto appartenuta a Camillo Sivori che la ricevette in dono dal maestro, appunto Paganini.

Niccolò Paganini, maestro di Sivori

Sarà proprio Sivori, a cui è stato intitolato il teatro di Finale Ligure ora in via di restauro grazie a finanziamenti comunali e statali (a quando anche un intervento concreto della Regione?) è protagonista della serata a Bruxelles. Lo strumento, come è noto, è stato recentemente restaurato dal liutaio Renato Scrollavezza e riportato ai suoi antichi splendori.

Trabucco proporrà pagine di Bach (Gavotta dalla Partita n.3), di Paganini (selezione dalle «Variazioni sul Barucabà» e i Capricci nn. 19 e 13) e di Ysaye (Sonata n.3).

Tornando alla mostra fotografica, le immagini che verranno presentate abbracciano un arco cronologico non particolarmente ampio (dal 1865 al 1935) ma significativo. Riguardano essenzilmente il centro cittadino.

Sono riproduzioni moderne tratte da lastre originali conservate presso l'archivio fotografico del Servizio Beni Culturali del Comune che vanta una collezione di oltre duecentomila immagini.

Roberto Iovino

A Rapallo [illegible] spettacoli per i bambini

Perfezionamento teatrale via al corso a Chiavari

[illegible]IAVARI. Il [illegible]o in primo piano in questi giorni: a Chiavari è stato presentato il [illegible] di perfezionamento teatrale organizzato dal centro «Odeon» e a Rapallo si svolge la «Settima[illegible] teatro».

L'iniziativa dell'Odeon «nasce dall'esigenza di proporre un modo diverso di avvicinarsi al mondo del teatro - ha spiegato Emilio Cervini, responsabile del Centro - è rivolta sia agli allievi della nostra scuola, che da tempo seguono una serie di le[illegible] imparare le tecniche di base legate alla recitazione, è rivolto anche a chi ha già avuto una esperienza, anche minima e adesso vuole riprendere». Il laboratorio è infatti finalizzato alla produzione di spettacoli da proporre nel Tigullio, magari un cartellone minimo che possa essere una stagione di prosa, e i «sabati teatrali».

Lo stage avrà inizio il prossimo 10 aprile e si concluderà a fine giugno con lezioni il martedì e giovedì per un totale di [illegible] ore. Le iscrizioni sono a numero [illegible] chiuso e si chiuderanno il 5 aprile. «La nostra intenzione - ha detto Mario Forella, regista, attore ed insegnante del [illegible] - è di fare produzione locale, con attori delle nostre zone, affiancati da esperti e professionisti.

A Rapallo la «settimana del teatro» è organizzata dall'associazione [illegible] diffusione artistica di Verona, in collaborazione [illegible] il Comune. E' dedicata agli alunni delle scuole elementari e medie e si svolgerà all'auditorium delle Clarisse. Tre gli appuntamenti nella prima settimana di aprile [illegible] la rappresentazione da «Gli amici dell'albero azzurro» per le famiglie. Lo spettacolo è una derivazione diretta dell'omonima trasmissione televisiva Rai, studiata per la fascia di pubblico che comprende bimbi dai 3 ai 6 anni. [g. vi.]

«Sentimenti di paesaggi», mostra che conferma le qualità della pittrice

Giusy Catenuto al «Buranello»

Sampierdarena: personale dell'artista genovese

GENOVA. Il Centro civico Buranello, a Sampierdarena, ospita [illegible] giovedì la mostra «Sentimenti di paesaggi», personale della pittrice genovese Giusy Catenuto. Si tratta della tredicesima esposizione di un'artista giovane ma già conosciuta, che ha all'attivo presenze importanti [illegible] quella all'Europ'Art Group '93 di Ferrara.

La Catenuto conferma, [illegible] mostra attuale, il saldo legame tra pittura e filosofia estetica che ha permeato tutta la sua produzione: la traduzione in immagini di stati d'animo, di ricerca di purezza e riflessione. Il senso della vita, della natura, riemerge dagli ulivi e dai paesaggi [illegible] in [illegible] rivisitazione mai troppo didascalica dei giganti dell'Espressionismo.

Ma anche in autori più vicini, nel tempo e nello spazio, si affondano le radici di questa matrice. Il Treccani della «Sisipi», ad esempio, cui sono così vicini gli acquerelli quasi diafani della Catenuto. O il Paulucci dei paesaggi, in un'evidente trama ligustica che riporta col pensiero pure a Vincenzo Frunzo, [illegible] spezzino mai abbastanza ricordato e apprezzato. E si respira l'aria di [illegible] Moriotti, quando i verdi si stemperano nell'autunno del [illegible] e riemergono certi scenari del pittore padano. [r. bg.]

«Paesaggio con geisi» è una delle opere della Catenuto esposte a Sampierdarena

Chiavari: Carlo Felice Ensemble e Schola Cantorum

Il «Requiem» di Mozart mercoledì per il Cantero

CHIAVARI. La grande musica, questa volta quella di Mozart, arriva ancora al teatro Cantero mercoledì prossimo con la «Carlo Felice ensemble» e l'Accademia vocale e strumentale «Schola cantorum Santo Stefano» che eseguiranno il «Requiem» di Wolfang Amadeus Mozart. Esecuzione per soli, coro e orchestra.

I solisti sono Linda Campanella soprano, Marina Mariotti mezzosoprano, Philip Peterson tenore, Riccardo Ristori basso. Il concerto è il secondo [illegible] quattro, organizzati dal Comune di Chiavari, diretti dal maestro Valentino Ermacora. Il primo si è svolto nella chiesa di San Giovanni poi, dopo questo [illegible] mercoledì, vi sarà un «concerto barocco» sempre al Cantero e in maggio le «cantate» di Sebastian Bach nella chiesa dei cappuccini.

Il «Requiem in re min.» Kv [illegible] è stato commissionato dal conte Franz von Walsegg ed è l'ultimo capolavoro di Mozart, incompiuto a causa della prematura scomparsa del compositore. I pezzi mancanti furono orchestrati dall'allievo Sussmary che si avvalse, secondo recenti accertamenti critici, di alcuni sommari appunti del Maestro. Il disegno di Mozart è palese in tutta l'opera laddove, nell'ultimo anno della [illegible] vita, la scrittura va verso espressioni musicali del nuovo secolo. Questa messa funebre è stata definita [illegible] testamento così intimo, personale ed [illegible] da diventare universale». L'idea di fare eseguire i concerti in due diverse chiese, dove l'acustica è particolare per la massiccia presenza di marmi, è riuscita perfettamente e ha riscontrato [illegible] notevole successo. Per quanto riguarda il Cantero non esistono dubbi essendo il teatro chiavarese una giusta «culla» per la buona musica. [g. vi.]

«Sanremo» a un tedesco, 29 anni dopo Altig

La volata di Zabel gela i nostri tifosi

SANREMO. Erik Zabel: ha vinto la Milano-Sanremo numero 88, ma di lui sembrava non ricordarsi più nessuno, subito dopo il traguardo. Colpa di quella maxicaduta in volata che ha coinvolto grandi big (Jalabert e Museeuw) e della solita amarezza, tutta italiana, che fa serpeggiare l'idea [illegible] un'occasione perduta ogni volta in cui vince uno straniero. Anche se dovremmo, tutti, averci fatto [illegible] callo: sono stati ben quarantadue, dal 1907 ad oggi, gli stranieri ad aver tagliato per primi il traguardo.

Ma quella di Zabel è una vittoria importante. Intanto a livello statistico: era dal 1968 che un tedesco - ventinove anni fa toccò a Rudy Altig - non vinceva a Sanremo. E, considerato in chiave turistica, un successo teutonico può essere [illegible] felicissima promozione del turismo locale in Germania.

Nella foto di Manrico Gatti, un momento della «torrida» volata di ieri

La Riviera ha offerto la sua immagine più splendente alla corsa: sole, mare azzurro, clima mite. «Sono in maniche corte, incredibile. Qui è un altro mondo», gridava nel suo cellulare [illegible] tifosa bresciana vicino al pullman che l'aveva portata a Sanremo. Già, perché non lo si immagina, ma [illegible] «classicissima» offre scampoli di tifo che sembrano esclusiva del calcio. Almeno una decina i pullman di tifosi arrivati ieri a Sanremo. Gli striscioni (sull'arrivo e sul Poggio c'erano anche quelli inneggianti alla Padania, ma questa è tutta un'altra storia) offrivano [illegible] spaccato inedito del tifo: «Club Fabio Baldato» di Brendola (Vicenza); «Forza Fabrizio Guidi»; c'erano i pullman dei «Club Bartoli» di San Giovanni alla Vena (Pisa) e Cireglio (Pistoia).

Questi ultimi hanno sognato per un po'. Il loro Bartoli, sul Poggio, ci ha provato, ma quando ha tentato [illegible] andarsene è stato subito ripreso. Il suo quinto posto finale è dignitosissimo, ma [illegible] entrerà nella storia della «Sanremo».

I tifosi arrivati da lontano - Toscana e Veneto soprattutto - rappresentano l'aspetto più vero [illegible] del tifo. Spesso semplice, genuino, legato alle imprese di un «enfant du pays» che ha trovato un po' di gloria in bicicletta. Gli altri tifosi, forse, stanno diventando più sofisticati. Non se ne sono visti moltissimi, ieri, lungo le strade rivierasche. La «Sanremo» ha attraversato le cittadine della riviera [illegible] due ali [illegible] folla non numerosissima; i tifosi erano ovviamente sul Poggio, mentre sulla Cipressa; Sanremo, fino a Rondò Garibaldi, ha offerto immagini di marciapiedi quasi deserti al passaggio della corsa; la gente si è vista in via Fiume, naturalmente in corso Orazio Raimondo e in via Roma sul traguardo. Ma meno degli anni scorsi. Disaffezione? Probabilmente no. La «Sanremo» ha un fascino intatto. Ma la lunga e suggestiva diretta televisiva spinge a seguire la [illegible] da casa piuttosto che accontentarsi di un'immagine flash, sia pure emozionante, sull'arrivo dove, tra l'altro, l'«effetto-gabbia» creato dalle nuove, altissime transenne di sicurezza, scoraggia la gente.

La tribuna per invitati sistemata in via Roma non crea più, da qualche anno, la frenetica caccia al biglietto di un tempo. La tv ha portato [illegible] corsa nelle [illegible] di milioni [illegible] europei, ma forse, anche qui come per altri sport, ha tolto qualcosa all'antica atmosfera. Sul traguardo però c'erano i cicloturisti protagonisti venerdì della loro prova [illegible] («Sulle strade della Sanremo») e che oggi disputeranno la «cronoscalata» del Poggio. Il via alle 9,30, arrivo in vetta. Nessun vincitore: per tutti, un attestato di partecipazione [illegible] il tempo ottenuto. Un bel ricordo da far vedere, fra qualche anno, ai nipotini. «Lassù - diranno - ci sono salito anch'io».

Bruno Muli[illegible]

I blucerchiati l'anno scorso al «Galleana» furono travolti

Samp, trappola a Piacenza

Eriksson potrebbe lanciare Vergassola, mentre il Genoa ospita a Marassi una Reggina a cui deve per forza strappare i 3 punti. Perotti, un solo dubbio

GENOVA. Prima il fantacalcio: il campione brasiliano Ronaldo avrebbe dichiarato all'agenzia [illegible] stampa Adn-Kronos di sognare Genova, la sua città ideale, e [illegible] addirittura contattato Gullit per conoscere meglio l'ambiente della Samp. Tornando [illegible] piedi per terra, i blucerchiati sono oggi alla Galleana di Piacenza, stadio difficile e per tradizione ostile. «L'anno [illegible] facemmo [illegible] brutta figura - ha ricordato Eriksson -. A fine primo tempo [illegible] sotto di [illegible] gol. Quella sconfitta deve servire da lezione. Gli emiliani sono un gruppo temibile, [illegible] mollano mai e praticano [illegible] buon calcio. Guai a sottovalutarli».

La novità del giorno si chiama Simone Vergassola. Il 22enne centrocampista spezzino dovrebbe esordire dal primo minuto, anche se il tecnico svedese ha preferito [illegible] sbilanciarsi: «Vergassola sta bene. E' un centrocampista puro, può far bene anche [illegible] esterno destro. Chiaramente ha caratteristiche diverse rispetto a Carparelli». L'impiego di Vergassola al posto proprio di Carparelli garantirebbe maggior copertura in mezzo al campo. «Sono pronto - ha detto Vergassola -. Ho aspettato quanto questo momento e spero di [illegible] all'altezza del compito che mi verrà assegnato. Ho già giocato qualche spezzone con Atalanta e Reggiana, ma andare in campo dal primo minuto è un'altra [illegible]. Credo [illegible] esser migliorato tanto in questi ultimi mesi, grazie anche all'aiuto di compagni e tecnico».

I blucerchiati anche oggi presenteranno una difesa d'emergenza: Sacchetti sulla destra sostituirà lo squalificato Balleri, mentre al centro verrà confermata la strana coppia Dieng-Karembeu che bene si era comportata con la Reggiana. Buone notizie da Mannini: i problemi alla schiena sembrano superati e andrà in panchina. «Sono rientrato in gruppo mercoledì - ha spiegato - e ho un'autonomia limitata. Ci fosse bisogno, potrei giocare nella ripresa. [illegible] male [illegible] po' dappertutto ma non alla schiena, ed è importante. Col Parma però, dopo la sosta di Pasqua, ci sarò».

Genoa. «C'è poco da dire, dobbiamo vincere e basta». Purtroppo al[illegible]ne partite sbagliate all'andata hanno annullato i margini d'errore. D'ora in avanti se vogliamo conquistare la promozione, non p[illegible]iamo più permetterci passi falsi, specie in casa». Perotti ha tradotto in pratica il pensiero [illegible] tutto l'ambiente. Il tecnico ha un solo dubbio: in ballottaggio Torrente e Bortolazzi. «L'unica cosa a cui non rinuncio - ha continuato l'allenatore - sono [illegible] tre punte: Morello giocherà sulla linea di Pisano e Goossens. Per la difesa, deciderò all'ultimo».

Tutto dipenderà dalla Reggina e in particolare da chi affiancherà il capocannoniere Dionigi. Se i calabresi utilizzeranno Criniti, troverà posto Torrente (con avanzamento di Ruotolo), verrebbe invece confermato Bortolazzi [illegible] Dionigi rimanesse l'unica punta. Probabile formazione (4-3-3): Ielpo; Torrente, Pereira, Nicola, Centofanti; Ruotolo, Cavallo, Masolini; Morello, Pisano, Goossens.

Damiano Basso

Roberto Mancini a Piacenza cerca il gol

Al fianco dell'Agnesi col nostro tagliando

Sconto per i lettori che presenteranno il coupon al Palaravizza: oggi decisiva sfida al Latisana

ALASSIO. Scocca l'ora della verità per l'Agnesi. Il match casalingo col Record Latisana (Palaravizza 17,30) può risultare determinante per la salvezza delle gialloblù (colore della nuova divisa sociale, in [illegible] della città ospitante). Mai [illegible] in quest'occasione dunque gli appassionati devono stringersi attorno a un team che tiene alta la bandiera della pallavolo ligure.

Ecco allora che il tagliando pubblicato da «La Stampa» diventa occasione in più per andare ad incitare il team di Di Mieri in uno dei momenti topici della stagione. L'Agnesi è favo[illegible] dal pronostico, complice anche l'ottima condizione fisica delle sue titolari. Oggi le biancazzurre schiereranno: Gualandris (1); Donati (2); Balestreri (3); Grober (4); Mercanti (5); Baldizzone (6); Frediani (7); [illegible] Jong (9); Codaro (10); Piolanti (13); Gonzales (18). La compagine ospite fuori dalle proprie mura nelle ultime uscite ha raccolto davvero poco, ma questo non tranquillizza la truppa di Di Mieri. **[g. o.]**

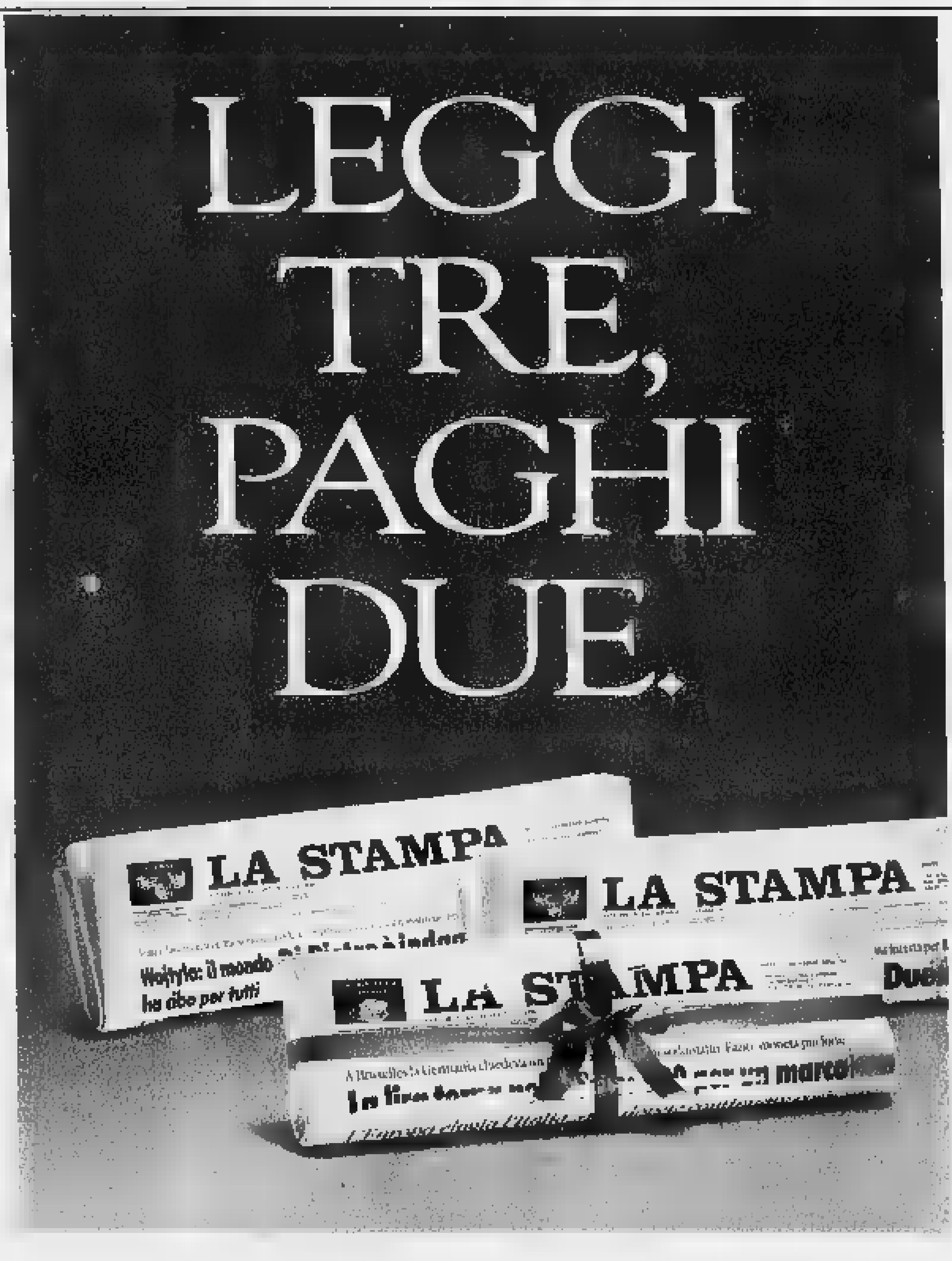

Con l'abbonamento risparmiate 500 lire al giorno.
In pratica, ogni tre copie una è gratis.

Avete letto bene: *con l'abbonamento postale La Stampa costa solo 1.000 lire a copia anziché 1.500.* Davvero un gran bel risparmio, con in più la garanzia del prezzo bloccato.

Ma i vantaggi non sono finiti, perché *gli abbonati partecipano all'estrazione di 100 ricchi premi ogni mese:* in palio anche una Fiat Brava, un personal computer multimediale e un televisore a colori 28". Per partecipare all'estrazione è necessario inviare a La Stampa la cartolina preaffrancata che si riceve quando ci si abbona, compilata con i propri dati anagrafici e con il proprio "codice abbonato" (che si trova in alto a destra sull'etichetta della copia che vi arriva a casa).

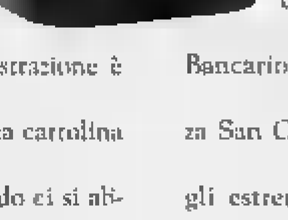

Inoltre, come ogni anno, *gli abbonati godranno di agevolazioni esclusive*, ad esempio 50% di riduzione sui giornalieri e i settimanali degli impianti sciistici di Cervinia e Limone Piemonte e sconti sui libri e i CD-ROM de La Stampa.

Ci si può abbonare direttamente ai nostri sportelli in via Roma 80 a Torino, oppure tramite bollettino postale sul CCP 7104, mediante bonifico bancario sul conto 12601 dell'Istituto Bancario Sanpaolo di Torino sede di piazza San Carlo, telefonicamente indicando gli estremi della vostra carta di credito TARGA, VISA o MASTERCARD.

A voi la scelta. Buona lettura e buon risparmio a tutti.

A conti fatti, abbonatevi.

PER ULTERIORI INFORMAZIONI: UFFICIO ABBONAMENTI DAL LUNEDÌ AL VENERDÌ - ORARIO 9-12,30 / 14-18. SABATO 9-12,30
TEL. 011/6568334-335 - FAX 011/5627958

Pallanuoto A1: Mangiante primattore tra i biancocelesti, la squadra di Sciacero ko ad Anzio

Pro Recco facile, Nervi senza scampo

Ma il successo sul Brescia non fa avvicinare i playoff

SERIE A1

CLASSIFICA

SQUADRE		PARTITE V	N	P	RETI F	S	Diff.
POSILLIPO		16	2	0	249	155	+94
ROMA		14	1		283	178	+105
[illegible]		13	2	3	213	162	+51
[illegible]		27	12		3	216	163	+53
[illegible]		27	12	3	3	217	171	+46
RECCO		25	11	3	4	235	196	+39
ANZIO		18		2	8	214	213	+1
COMO		16			10	160	200	-40
CATANIA		11		3	11	165	204	-39
ORTIGIA		11	4	3	11	158	205	-47
NERVI		8		2	13	167	219	-52
BOLOGNA		8	3	2	13	155	210	-55
PAGUROS		7	3	1	14	155	235	-80
BRESCIA		3	1	1		145	216	-71

RISULTATI
Diciottesima giornata

FLORENTIA-ROMA	11-8
BOLOGNA-ORTIGIA	7-7
COMO-ATHENA	7-14
ANZIO-NERVI	14-11
PESCARA-PAGUROS	11-8
CATANIA-POSILLIPO	8-12
RECCO-BRESCIA	16-10

Prossimo turno
(sabato 4 aprile '97)

ROMA-ANZIO
RECCO-BOLOGNA
PAGUROS-COMO
BRESCIA-PESCARA
ATHENA-FLORENTIA
ORTIGIA-CATANIA
POSILLIPO-NERVI

RECCO. La Pro Recco rispetta le previsioni, battendo [illegible] Brescia 16-10 (parziali 3-2 3-3 6-2 4-3, visti da parte ligure) ma nelle posizioni [illegible] testa tutte ottengono i due punti, quindi le distanze dai playoff rimangono invariate. Passano le giornate e le speranze di entrare tra le 4 «elette» diminuiscono sempre più: il Recco, per sperare nei playoff, dovrà cercare almeno un paio di imprese nelle trasferte di fine campionato a Savona e a Firenze. La partita è rimasta in equilibrio per due tempi, [illegible]ndo una tradizione stagionale che il Recco ha sempre rispettato, ovvero un avvio [illegible] trascendentale, per poi spingere al massimo nel terzo e quarto tempo.

Protagonista Andrea Mangiante con 4 reti, galvanizzato dalla convocazione in Nazionale per l'Otto Nazioni di Marsiglia a Pasqua. Segna subito Cristilli, poi pareggia Circovic, Recco sul 2-1 con Mangiante, ancora Circovic ed infine chiu[illegible] i primi nove minuti Miskulin. Secondo tempo con Carraro per il 4-2, poi accorcia l'ex Antonucci, Miskulin ristabilisce le distanze, Celia riporta sotto i lombardi [illegible] Mangiante [illegible] superiorità sancisce il 6-4. Scoppiettante [illegible] frazione, secco 6-2 e biancocelesti in fuga: due volte Boldrini, Cristilli, Trebino, Mangiante [illegible] Miskulin a superare Castellani, per il Brescia segnano Antonucci e Celia.

Normale amministrazione negli ultimi 9' con tripletta di Mannai [illegible] rete di Mangiante, ed ospiti a realizzare tre volte con Circovic, Celia e De Rosa.

Nervi combattivo ad Anzio, ma sconfitto per 14-11 (parziali 2-1 3-2 5-4 4-4). I genovesi hanno offerto una buona prova, senza lo straniero Pantelic rispedito a casa, rimanendo in partita grazie alle realizzazioni di Crivelli [illegible] Botto (triplette). Sottotono Magalotti, una sola rete, nel tabellino anche la rete di Ravina. Nulla da fare per la Roma ad Atene nella finale di ritorno della Coppa Coppe: [illegible] Vouliagmeni capitalizza il 9-9 dell'andata e vincendo per 7-6 conquista il trofeo. [g. s.]

Sorprese in A2

Comer e Sori ok Imperia battuto

La terza giornata della A2 si incarica di smentire quasi tutto quello che è successo nelle due precedenti. La Comer Lavagna infrange uno storico tabù riuscendo [illegible] vincere per la prima volta in Sardegna: a Cagliari finisce 9-10 (2-1 1-2-2-2 4-4) con ottime prestazioni tra i bianconeri [illegible] Crovetto e Zhilyarev (3 reti [illegible] testa). Gli altri marcatori sono Bazzurro (2 reti), Cichero (1) [illegible] Mangiante (1).

Il Sori costringe a ricredersi chi pensava fosse destinato [illegible] [illegible] campionato di retroguardia: batte la ex capolista Modena 13-11 (2-2 4-1 3-4 4-4). Il centroboa Piano è il migliore dei granata (3 gol) ma fanno la loro parte Misaggi (2), De Ferrari (2), Ginocchio (2), Polipodio (1), Avegno (1), Alabastro (1) e Angelini (1).

Il Bogliasco piega con grandissima fatica la resistenza di un Chiavari in grande ripresa: 13-12 (2-2 4-2 3-4 4-4). Nel team allenato da Massimo De Crescenzo fa la differenza [illegible] difensore Rainero (3 gol), dietro [illegible] lui Bettini (2), Villa (2), Mari[illegible] (2), Tropea (1), Caserta (1), Silvani (1), Massaferro (1). Gli ospiti hanno replicato quasi colpo su colpo grazie alle reti di Chiari (4), Prokhin (3), Jerebic (3), Marcon (1) [illegible] Tufan (1).

L'Imperia a Bergamo no[illegible] [illegible] l'ha fatta per un soffio: nella piscina della capolista gli uomini di Jarossi hanno avuto un attimo [illegible] distrazione fatale quando il pareggio era alla loro portata: 9-8 (1-3 5-1 1-3 2-1). Altra sorpresa Civitavecchia-Torino 9-11 (2-3 4-4 1-3 2-1). Classifica: Bergamo p. 6; Modena, Bogliasco [illegible] Lavagna 4; Civitavecchia e Sori 3; Cagliari [illegible] Torino 2; Chiavari e Imperia 1. Prossimo turno: Bogliasco-Sori; Chiavari-Bergamo; Imperia-Civitavecchia; Torino-Cagliari; Modena-Lavagna.

Nella finale di Coppa Coppe ad Atene, il Vouliagmeni battendo 7-6 (3-1 1-1 3-4 0-0) la Roma (andata 9-9) si è aggiudicato il trofeo. [d. s.]

Promozione: lotta per la salvezza

La Lavagnese cerca serenità

Questione salvezza in primo piano nella «25a» di Promozione. Lavagnese in casa che potrebbe compiere il passo decisivo, ma [illegible] vietato fidarsi del S. Stefano che domenica, battendo il Rapallo, [illegible] dimostrato di non volersi arrendere. Villaggio che, dopo la clamorosa vittoria sulla Sarzanese, [illegible] conferma ad Arenzano col Méditerranée. Finale di stagione [illegible] grandi motivazioni per il Rapallo (le prime due posizioni sembrano volate via, solo [illegible] «pieno» di 18 punti potrebbe servire) [illegible] per la Caperanese, matricola che negli ultimi 540' difende un gratificante 6° posto.

Tanto equilibrio. Dai 27 punti della Lavagnese ai 21 del S. Stefano sono raccolte nove squadre, [illegible] tutte con problemi di salvezza. Due dovranno infatti accompagnare il Riviera Fazzini nella discesa in Prima. I bianconeri di Cagnoli sono in posizione ideale per chiudere subito la questione, oggi al Riboli col S. Stefano. Spezzini che han pagato caro il successo sul Rapallo, in settimana penalizzati dal giudice con le squalifiche di Bertoni e Perugna. Locali senza il difensore Giuliani. Altrettanto ambiziosi i programmi del Villaggio: ad Arenzano per vincere, e raggiungere il Méditerranée. La gara si annuncia vibrante, con genovesi senza il centrocampista Casale, e i biancorossi al completo.

Finire bene. Rapallo e Caperanese hanno l'identico obiettivo, al termine di una stagione ricca di soddisfazioni per i verdeblù di Stagnaro, con qualche pausa di troppo per i bianconeri di Baretto. L'occasione per salire [illegible] c'è, ed è offerta dagli impegni casalinghi col Bogliasco per i ruentini, il Brugnato per i chiavaresi. Rapallo senza l'ariete Perrone, Caperanese priva di Martinelli, e con il probabile esordio in «prima» di alcuni giovani, per provarli in prospettiva del prossimo anno.

Due sperano. Baiardo e Sarzanese in campo ieri, Ligorna e Fezzanese che tallonano da vicino la coppia regina con ancora qualche residua speranza di agganciarsi al «trenino» che porta in Eccellenza. Costrette però [illegible] non sbagliare: i genovesi ospitando d'Albaro (da «vendicare» il 4-1 dell'andata), la Fezzanese sul campo del Sesta Godano con quest'ultimo decimato (stop per Cozzani, Tramontano, Ussi e Paci). [g. s.]

Oggiano, della tranquilla Caperanese

Gli anticipi

Riviera Fazzini sfortuna e crollo

Il Baiardo vince, la Sarzanese pareggia [illegible] la situazione al vertice del girone B di Promozione [illegible] sempre più chiara: genovesi a guidare con 51 punti, Sarzanese sempre seconda ma a quota 47. Nulla di fatto al campo di Sarzana fra i rossoneri ed il Molassana (0-0), incredibile 5-1 del Baiardo sul Riviera Fazzini.

Incredibile perché il primo tempo si era chiuso con i rapallesi in vantaggio grazie alla [illegible] siglata [illegible] rigore dal portiere Ferrari: nessun compagno si porta sul dischetto, decisissimo il numero uno del Riviera Fazzini nell'impossessarsi della sfera e calciare di precisione, con il collega avversario spiazzato. Ripresa con Guerra che pareggia in fuorigioco, espulsi De Nevi e Bavestrello del Riviera Fazzini, poi Baiardo che dila[illegible] con Cioce, Cangini, Pieralisi e Biggi. Detto della classifica di testa, in coda [illegible] Molassana rimane quart'ultimo salendo [illegible] quota 24; Riviera Fazzini a chiudere la graduatoria a 17.

In Prima, girone B, sconfitta casalinga del Camogli col Borzoli (2-1): levantini che rimangono [illegible] 29, genovesi che salgono [illegible] 41. In Prima C altro successo in trasferta della Crevarese a Sori (2-0): soresi fermi [illegible] 30, la Crevarese sale a 29. [g. s.]

Trasferta in massa per le compagini del levante

Eccellenza, tutte fuori l'Entella rischia a Loano

Lontano dagli occhi, ma non lontano dal cuore: le 4 squadre del Tigullio cercano punti importanti, viaggiando a Genova [illegible] nel ponente accompagnate in un [illegible] (Entella) da un nutrito gruppo di sostenitori, e negli altri tre dalla speranza di confermare un buon momento di forma.

L'Entella confida nella Sammargheritese. I destini delle due squadre si intrecciano perché Loano e Vado [illegible] oggi campi «collegati» con chiavaresi [illegible] vadesi impegnati in un duello che ha per posta il Nazionale Dilettanti. La capolista non affronta [illegible] cuor leggero la Loanesi perchè ne teme l'imprevedibilità [illegible] la buone capacità tecniche e tattiche. I rossoblù non hanno vinto molto (6 volte) ma hanno perso anche meno (4 volte) e sono primatisti nei pareggi (14 [illegible] 24 giornate). Se riuscissero a imporre [illegible] pareggio ai chiavaresi un Vado capace di battere la Sammargheritese si troverebbe stasera a due soli punti di distacco. Ecco perchè la squadra di De Marco potrebbe fare [illegible] gran favore all'Entella oltre che naturalmente a se stessa bloccando il Vado.

«Forse anche il Genoa ci ha dato una mano - dice il presidente dell'Entella Tony Bonino - perché giovedì ha disputato un'amichevole a Loano ed ha 'stancato' i nostri avversari. Scherzi a parte dobbiamo confidare solo nelle nostre forse, sarebbe pericoloso fare affidamento sugli altri. La squadra ha dimostrato di sapersela cavare anche in situazioni più pericolose, il fatto che più conforta è la tranquillità dei ragazzi che non sembrano accusare il 'peso' del primato». La squadra parte stamattina alla volta di Loano. Alle 13 la seguono il pullmann dei tifosi [illegible] parecchi auto [illegible] sostenitori, organizzati [illegible] no.

Braschi gioca in un'Entella che oggi a Loano affronta una [illegible] tra [illegible] più insidiose del finale [illegible] stagione

Per la Samm un'altra partita che la vede chiusa dal pronostico: «Ci siamo abituati e da un po' [illegible] tempo ci divertiamo sul campo a sovvertire le previsioni. [illegible] Vado è la squadra più in forma del momento e dovremo tentare di tenerla lontana dall'area se non vogliamo farci sovverchiare» è l'analisi di Santino Bruzzo, segretario arancione.

La Grassorutese è ospite del Ceparana ultimo ma non rassegnato alla retrocessione: con la testa la squadra di Casaretto è già [illegible] mercoledì e alla difficile gara di ritorno di Coppa Italia. Dovrà ribaltare al Macera il 3-1 subito a Ivrea. Il Sestri Levante è a Pontedecimo. [d. s.]

A Borzoli col Moncalieri match da non fallire

Sestrese, ora o mai più tre punti subito o è finita

GENOVA. Ultima spiaggia, spareggio, residue speranze. Tre termini per presentare Sestrese-Moncalieri, campo Borzoli [illegible] 15, penultima contro ultima ed il rischio di ritrovare, [illegible] fine stagione agonistico, entrambe le squadre retrocesse in Eccellenza. Moncalieri con due punti in meno dei verdestellati e con certamente meno possibilità di salvezza, Sestrese che comunque non può fallire l'appuntamento con i tre punti.

In settimana Gigi Bodi è stato «distratto» dalle notizie provenienti da Torino, con il figlio Renato interessato all' acquisto della società granata, [illegible] con lui, Luigi detto Gigi, sempre a scrutare, a contattare, [illegible] [illegible] di inserire nella maniera migliore i nuovi «padroni» genovesi nella realtà torinese. Giovedì ha però subito precisato: ora torno [illegible] Genova, devo pensare alla mia Sestrese, alla vigilia della partita-chiave della stagione.

Ed eccola la sfida tanto attesa, e il tecnico non si nasconde: «Dobbiamo vincere, non esistono [illegible] alternative. L'assenza dello squalificato Iurman [illegible] mi crea problemi, perchè ho già pensato alla soluzione alternativa con Cavanna dietro e davanti un tridente veloce. Mieli e Di Marco sono le nostre due ali veloci, in grado di mettere in difficoltà la difesa del Moncalieri, la più perforata [illegible] girone [illegible] quindi non certo irresistibile: agiremo prevalentemente in attacco, quindi spazio [illegible] Ferraris [illegible] Gallo [illegible] coppia offensiva».

Sestrese sicuramente molto sbilanciata in avanti, sperando nella vittoria e in buone notizie provenienti da altri campi: «Non pensiamo alle rivali, rischiando di distrarci. Cerchiamo intanto di ottenere più punti possibili con le nostre forze, poi tireremo le [illegible]. Tre match interni da vincere, dopo il Moncalieri, Castelnuovo e Barberino, e qualche punto da conquistare in trasferta, con Imperia, Colligiana e Camaiore. Non chiedo nulla, ma [illegible] certe partite dovessero chiudersi in una determinata maniera, sta[illegible] potrei sorridere di più...».

Tipo i successi casalinghi del Savona sull'Asti e della Sanremese sul Cecina: due cugine che potrebbero venire in aiuto alla squadra verdestellata. Probabile formazione: Gagliardi; Damonte, Noris; Di Marco, Cavanna, Turrone; Mieli, Sisinni, Gallo, Balboni, Ferraris. [g. s.]

CALCIO

I dilettanti

Campionato nazionale (ore 15): Aglianese-Barberino; Châtillon-Camaiore; Sestrese-Moncalieri; Pietrasanta-Imperia; Pinerolo-Fossanese; Poggibonsi-Colligiana; Sanremese-Cecina; Savona-Asti; Viareggio-Castelnuovo. Classifica: Viareggio p. 60; Castelnuovo 57; Sanremese 51; Savona 44; Pietrasanta 43; Colligiana [illegible] Aglianese 41; Poggibonsi 37; Pinerolo 36; Imperia 34; Châtillon [illegible] Barberino 32; Fossanese 30; Camaiore 29; Cecina [illegible] Asti 28; Sestrese 27; Moncalieri 25.

Eccellenza (15): Sampierdarenese-Ventimiglia; Migliarinese-Cairese; Pontedecimo-Sestri Levante; Loanesi-Entella; Vado-S[illegible]n; Busalla-Finale; Pegliese-Folbas. Classifica: Entella p. 45; Vado 41; Cairese 36; Grassorutese, Sestri, Finale e Ventimiglia p. 33; Migliarinese e Loanesi 32; Pontedecimo e Sammargheritese 30; Pegliese 26; Sampierdarenese e Folbas 25; Busalla 24; Ceparana 19.

Promozione (15): Méditerranée-Villaggio S. Salvatore (Arenzano); Rapallo-Bogliasco (Macera); Sesta Godano-Fezzanese (Comunale); Lavagnese-S. Stefano (Riboli); Caperanese-Brugnato (Comuanel); Ligorna-Albaro (Ligorna). Classifica: Baiardo p. 48; Sarzanese 46; Ligorna 44; Fezzanese 42; Rapallo 41; Caperanese 35; Lavagnese 27; Albaro 26; Bogliasco, Sesta Godano, Méditerranée [illegible] Brugnato 25; Molassana 23; Villaggio 22; S. Stefano Magra 21; Riviera 17.

Prima categoria, girone C (10,30): Corte-Lagaccio (Broccardi A); Pro Recco-Anpi Casassa (S. Rocco); Campese-Masone (Campoligure 15); Fegino-Corniglianese (Ferrando); Ronchese-S. Michele (Ronco Nuovo); Cogoleto-Quintano (Comunale); Ravecca-Borgoratti (25 aprile). Classifica: Corte p. 55; Pro Recco 44; Borgoratti 37; Campese 36; Anpi Casassa e Sori 30; Fegino, Ravecca, Cogoleto e Corniglianese 29; Crevarese 26; S. Michele e Quintano 24; Ronchese e Masone 23; Lagaccio [illegible]. **Girone D (10,30):** RivaSamba-Santerenz. (Sivori C); Marolacquasanta-Ceula (Fezzano); Riese-Don Bosco Spezia (Comunale Chiavari); Ortonovo-Carasco (Dogana 15); Mazzetta-Marinella (Tanca 10,45); Ameglia-Vallesturla (Ameglia); Ponzanese-Arsenal (Ponz. 15); Vezzano-Bolanese (Bottagna 15). Classifica: Vezzano p. 46; RivaSamba 44; Bolanese 43; Valsturla 41; Ortonovo 39; Ameglia 32; Carasco e Santerenzina 31; Ceula 30; Marolacquasanta e Riese [illegible]; Ponzanese e Don Bosco 26; Mazzetta 23; Marinella 13; Arsenal 9.

Seconda categoria (10,30): Calvarese-Vecchia Chiavari (Calvari); Sestieri Lavagna-Moneglia (Riboli); Né Calcio-Casarza (Carasco); Deiva Marina-Bogliasco (Fratelli Cevenini 15); Cogornese-Fontanabuonagattorna (Centro Scuola S. Salvatore); Croce Verde Bogliasco-Ri; Bargagli-A Ciassetta (Sottocolle); Cicagna-S. Loren[illegible] (Cicagna 15).

Terza categoria. Moconesi-Atletico Maggi (Ferrada 10,30).

TENNIS

Torneo del Park

Genova ore [illegible] Tc Park: prime eliminatorie torneo Under 14.

Autonomia di conversazione.

Problema risolto.

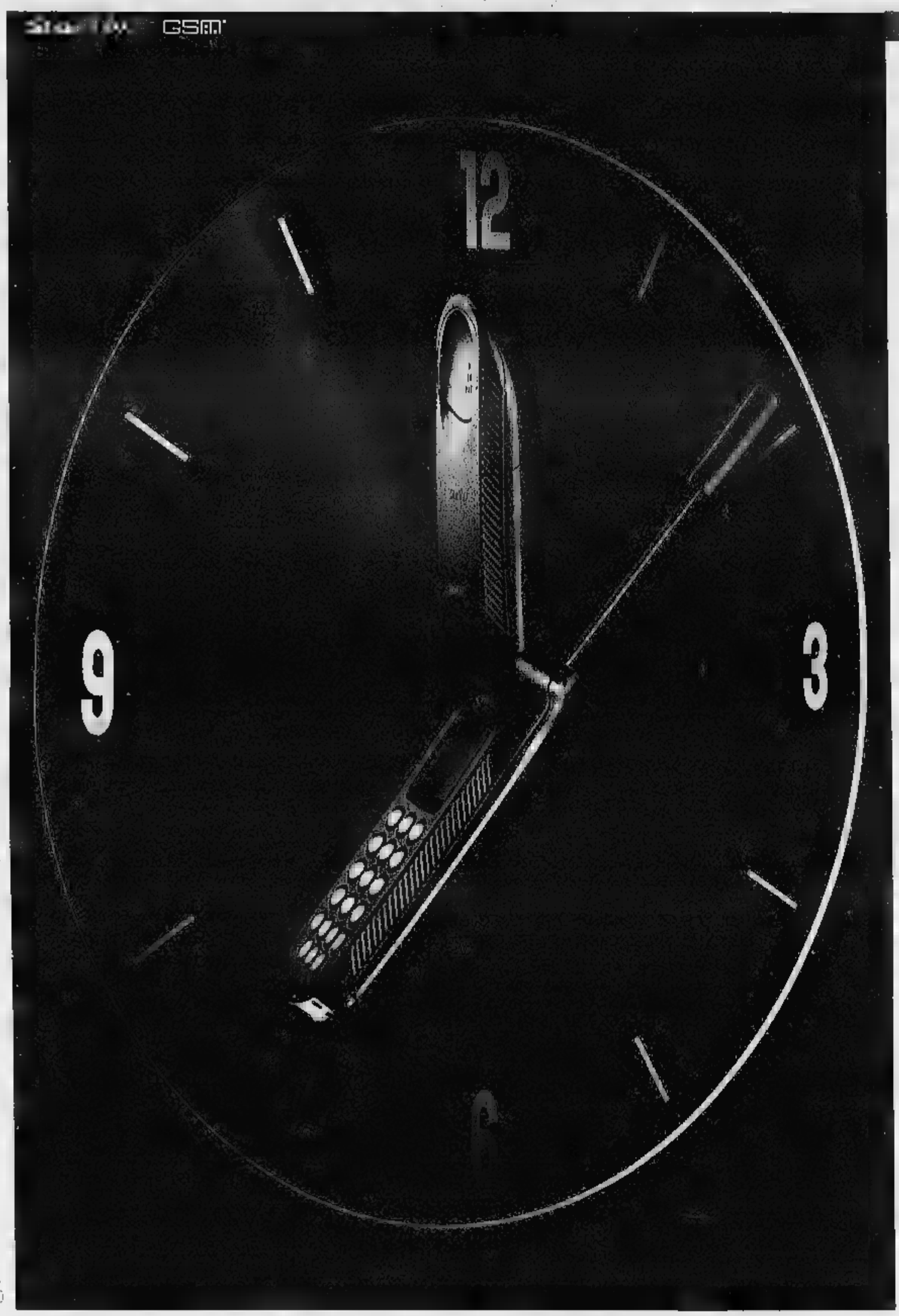

L'autonomia di conversazione è sempre stato un problema. Oggi con l'esclusivo utilizzo della batteria ausiliaria è cosa che appartiene al passato. Questo accessorio d'avanguardia vi consente di cambiare la batteria durante la conversazione.

Così non è più necessario interrompere la chiamata quando si esaurisce la batteria.

Servizio Cortesia Motorola (02) 48448448

MOTOROLA

Quello che non pensavi possibile.™

Ⓜ, Motorola, StarTAC ● Vibracall ■ marchi registrati Motorola Inc. ©1996.

StarTAC™ in Valle d'Aosta, Piemonte ■ Liguria è disponibile nei seguenti punti vendita:

VALLE D'AOSTA Aosta: Fontana ★ **PIEMONTE Alessandria:** Vipiana ★ **Alessandria / Casale Monferrato:** Vipiana ★ **Alessandria / Tortona:** Guagnini ★ **Biella / Gaglianico:** Mosca ■ **Cuneo / Boves:** Viale Elio Telefonia ★ **Cuneo / Bra:** Link ■ **Cuneo / Genola:** Expo Ingros ■ **Cuneo / Monticello:** Uni Euro ★ **Novara:** Penati ★ Vipiana ★ **Novara / Domodossola:** Music Service ★ **Torino:** Amante e Casella ★ Europhoto ★ Gallenca ★ GBIE ★ Grande Marvin ★ Pedrazzi ★ Spazio Omnitel ■ T.R.S. ★ Teleritz ★ Tucker ★ Videuro ★ **Torino / Cirié:** 2C ★ **Torino / Grugliasco:** Mediaworld c/o Centro Commerciale "Le Gru" ★ Tone & Pulse c/o Centro Commerciale "Le Gru" ★ **Torino / Nole Canavese:** Balbo & Schiaffino ★ **Torino / Rivalta:** Videuro ★ **Torino / Susa:** Ghiotti ★ **Vercelli:** Vipiana ★ **Vercelli / Masserano:** Electronic Market ★ **LIGURIA Genova:** Capriotti Service ★ G.B. Communication ★ Losi & Losi ★ Spazio Omnitel ★ Stylecar ★ **Imperia:** A.T. di Moretti ★ **La Spezia:** Boutique del Telefono ★ **La Spezia / Fornola di Vezzano:** I.L. Elettronica ■ **Savona:** Molinari Radio TV ★ Stereo +

L'angolo dell'Arredamento

Viviana Donatelli

Una cucina da vivere,

un salotto per sognare.

Viviana Donatelli

L'angolo dell'Arredamento

Piazza Dante, 7 - IMPERIA - tel. (0183) 274.083

Per la pubblicità su
LA STAMPA
PK
publikompass
18100 IMPERIA
Via Alfieri 10
Tel. (0183) 273.373
EMME
Via Gioberti 47
Tel. (0184) 501.555

LA STAMPA

IMPERIA-SANREMO

E PROVINCIA

LA STAMPA
"la EN"
Sanremo
corso degli Inglesi 64
Tel. 57.53.37

Domenica 23 Marzo 1997 n. 37

Uffici: Imperia, tel. 7911 - Sanremo, tel. 503.003/4

Da martedì circa duecento profughi saranno sistemati nel parco merci del Roia

Ventimiglia, arrivano gli albanesi

Il comandante dei carabinieri partecipò all'operazione «Pellicano» a Durazzo e Valona. «Conosco bene la realtà e la cultura di quel popolo». La protesta della Lega Nord e le perplessità di Forza Italia

VENTIMIGLIA. Emergenza albanesi: sono attesi per martedì i circa duecento profughi che verranno ospitati nel campo di prima accoglienza allestito nel parco merci del Roia, a Roverino, una struttura costata parecchi miliardi e utilizzata soltanto in minima parte. Pensare che ieri c'era ancora chi, non sapendo della destinazione ultima, pensava di vedersi arrivare sotto casa i rifugiati. A Co- d'Oneglia, sopra Imperia, la gente ha telefonato indignata a un'emittente locale, minacciando fuoco e fiamme se avesse dovuto dare rifugio agli albanesi. Avevano visto arrivare in paese dei pullman carichi di ragazzi. In realtà erano studenti argentini in visita per il gemellaggio tra il Comune e la città di Rosario.

La situazione a Ventimiglia. Sono già state posizionate circa sessanta roulotte e il personale dell'esercito garantirà il servizio di cucina, mentre saranno attivi nel campo molti volontari: in primo piano quelli della Croce Rossa. Carabinieri e polizia sono mobilitati per assicurare il servizio d'ordine, coordinati dal Prefetto Emilio D'Acunto in persona. E' stato stabilito che i profughi potranno rimanere nel campo tre mesi. Il caso ha voluto che il comandante della stazione dei carabinieri di Ventimiglia, Luigi Grasso, abbia partecipato all'operazione «Pellicano» Albania, e abbia trascorso con il ntigente italiano ben cinque mesi a Durazzo e Valona. Conosce meglio di altri, quindi, quel popolo. «E' un'esperienza positiva, sia dal punto di vista professionale che umano». Non immaginava di vedere scene simili anche nella «sua» Ventimiglia. E' il terzo mondo che fa sentire la disperazione.

L'arrivo dei profughi è accompagnato anche da alcuni dubbi: i residenti temono che possa aumentare la criminalità e che questa gente, «la maggior parte senza più appiglio», possa il . L'opposizione ne approfitta per criticare fortemente la decisione di ospitare gli albanesi a Ventimiglia.

Il segretario della Lega Nord, Giuseppe Arbusti, punta l'indice sull'insolito modo di «inaugurare la stagione turistica a Ventimiglia, con l'arrivo di oltre duecento albanesi». «Ventimiglia, grazie al suo sindaco, sarà tra le poche città dell'estremo Ponente ligure ad allestire un campo per gli albanesi. La Lega lancia un grido d'allarme per svegliare le coscienze di tutti i cittadini: vogliamo essere padroni di casa nostra», afferma Arbusti, che accusa il sindaco di aver accettato passivamente gli ordini di Roma, usando la città come se fosse "casa propria"». «Si è pensato alle drammatiche situazioni che possono questo inserimento? Crisi tra gli operatori turistici e commerciali, rischi di infiltrazione della criminalità igienico-sanitari». Domani la Lega organizza un banchetto di protesta piazza del Comune.

Il capogruppo di Forza Italia, Ernesco Fresca Fantoni, punta invece l'indice sulla posizione strategica del campo profughi del parco merci, a cinque chilometri dal confine, e sulle conseguenze che questo potrebbe avere sul traffico dei clandestini, traffico che già preoccupa le forze dell'ordine. «Ventimiglia, città di frontiera, ha già grossissimi problemi con gli extracomunitari, sia per quello che concerne passaggio dei senza patria, sia per presenza dei venditori ambulanti», sostiene il consigliere. Fresca Fantoni conclude: «Sovraccaricarsi ancora di altri duecento, forse molti di più albanesi, è rischioso: il problema può diventare esplosivo. Tra l'altro, secondo me, questa diventerà una base usata dai clandestini per passa- in Francia: ci varchi che, una volta conosciuti, potranno essere controllati».

Daniela Borghi

Beqir Hasallìu, 32 anni, sarà espulso

A ONEGLIA

Arrestato un clandestino

Ha approfittato della nuova ondata di profughi per rientrare clandestinamente in Italia, con la speranza magari che, nella confusione, ci si sarebbe presto dimenticati di lui. Sperava di esse lasciato finalmente tranquillo. Beqir Hasallìu, 31 anni, non ha fatto i conti con la memoria visiva di un agente della volante, che ha riconosciuto e arrestato mentre passeggiava sotto i portici di via Bonfante come un normale turista. Normale mica tanto: lo straniero deve scontare un mese di reclusione per un ordine di carcerazione della Procura di Venezia, che accusa di oltraggio. La carriera di malavitoso di Beqir però è più ricca comprende precedenti per rapina, fatti accaduti a Belluno. Adesso stava per risistemarsi in Riviera, da parenti, e magari per mischiarsi, sotto falso nome, ai connazionali che sono attesi da un momento all'altro. Ora è in carcere. Scaduto il mese di prigione sarà rimpatriato a forza. [m. v.]

Trovato ieri sera a Latte, è di un nero

Corpo di un uomo sotto un viadotto

VENTIMIGLIA. «Giallo» nella tarda serata di ieri nella frazione Latte Ventimiglia, a pochi chilometri dal confine dove è stato ritrovato il cadavere di di colore.

Le forze dell'ordine sono state mobilitate fino a tarda per cercare di recuperare la salma, rimasta impigliata in una zona molto impervia.

Non è ancora possibile conoscere le cause del decesso - sembra per altro che risalga ad alcuni giorni fa - e quindi si tratti di una morte per cause naturali, di suicidio o di un omicidio.

Il cadavere si trovava sotto il viadotto autostradale di Latte, via della Resistenza: tra le prime ipotesi quella che si tratti di un extracomunitario clandestino che ha tentato di oltrepassare il confine costeggiando l'autostrada e che sia però precipitato nel vuoto. L'allarme è scattato poco prima delle 20, quando è arrivata una telefonata al «113». Fino alle , i vigili del fuoco della città di confine, che hanno operato in collaborazione gli agenti di polizia di Ventimiglia, non erano ancora riusciti ad estrarre il cadavere. I pompieri hanno illuminato con i loro mezzi la zona dall'autostrada, mentre i colleghi cercavano di recuperare la salma. Intanto arrivava il medico legale, dottor Raffaele Romano, al quale spetterà il compito di stabilire le cause del decesso. [d. bo.]

L'INDAGINE

ALL'OFFENSIVA PER «PULIRE» UNA CITTA'

A Imperia la polizia scopre i canali attraverso i quali passavano cocaina, hashish ed ecstasy a fiumi

Decapitata gang della droga: otto arresti

Lo stupefacente proveniva dal Meridione. In cella un invalido

La tagliola è serrata. Nella morsa sono rimasti tutti otto giovani, alcuni insospettabili, altri già conosciuti. L'inchiesta su traffico di droga internazionale partita nel settembre scorso, si è chiusa con un bilancio succulento per la polizia: quasi un chilo di droga tolta dalla circolazione, quattordici persone, tutte accusate di commerciare in stupefacenti, arrestate e tuttora in cella.

E' il biglietto da visita con cui la squadra mobile s'è presentata al nuovo questore Nicola Cavaliere, uno che sull'attività operativa ha sempre basato la proprie filosofia. Adesso ci si chiede come mai, negli anni scorsi, non si avvertisse l'esigenza di indagare po' più a fondo in certi bienti dove cocaina, ecstasy e hashish circolavano a fiumi. I trafficanti temono il futuro, sanno di aver il fiato degli agenti sul collo.

L'operazione era partita in autunno con il ritrovamento di tre etti cocaina, fatti arrivare a Oneglia con un treno proveniente dal Sud. In carcere erano finiti quattro viaggiatori, gente che, si scoperto, faceva la spola tra Calabria Liguria per portare i rifornimenti di «coca». Si parlò di collegamenti con le cosche attive nella provincia di Crotone.

Il procuratore Carli, subito dopo gli interrogatori, si era accorto di avere a che fare con qualcosa di più che semplici pendolari della droga. In seguito è venuto l'arresto di un benzinaio di Oneglia, qualche giorno fa quello di due fratelli, anelli della stessa catena.

Il cerchio si è finalmente completato nell ultime ore. Di questo ingranaggio malavitoso avrebbero fatto parte anche altri otto imperiesi, colpiti da ordine di custodia cautelare. Ci sono Enzo Muschietti, 33 anni, invalido (si muove su una sedia a rotelle), residente Caramagna, già finito nei guai con la giustizia per storie simili, e Domenico Filice, 31, via Littardi 13, titolare di una pizzeria a Garbella; l'elenco comprende inoltre Luciano Evangelista, 35, detto «Pinguino», abitante a Santo Stefano al Mare in via Aurelia 42; Cristiano Serpa, 26, Sanremo via Galileo Galilei 232, esperto in pubbliche relazioni, accusato di fare da tramite tra gli spacciatori e i frequentatori delle feste rave; Marco Berello, 34, Imperia via Serrati 41, che ha un negozio di ortofrutta vicino a piazza Ulisse Calvi, da cui prendeva ordinazioni che con gli ortaggi non avevano niente a che fare (un particolare triste: la mamma, alla gente che chiede dove sia il figlio, racconta che Marco è a casa malato); Fabrizio Ravetta, 28 anni, via Diano Calderina 13/B, che lavora in una videoteca di via Des Geneys; Rosario Pagano, 21, dipendente della sala giochi alla Marina; Mario Marasco, imbianchino, domiciliato a Porto Nizza 23.

Una coda all'operazione: è stato denunciato, perchè sorpreso con due etti di hashish, Nicola Mazzone, 30 anni, che vive Moltedo. Durante una perquisizione casa Cesare Giaparrone, 42 anni, Dalla Chiesa - agli arresti domiciliari - è spuntata una pistola. L'uomo è stato segnalato all'autorità giudiziaria. Identico provvedimento per Silice che, pare le armi sono state ancora trovate fosse in possesso di revolver dotati di silenziatore. Lo accusano inoltre di traffico di banconote false. Avrebbe smerciato biglietti da 50 mila per un totale di circa 50 milioni.

Maurizio Vezzaro

Gli arrestati, da sinistra: Marco lo, Luciano Evangelista, D Filice, Mario Marasco, E Muschietti, Rosario Pag, Fabrizio Ravetta, Cristiano Serpa

Mondo Moda
SPOSA
VESTI la tua CERIMONIA
ABBIGLIAMENTO UOMO - DONNA
via Langhe, 51/a - Mondovì
telefono 0174/552309
orario: feriale 9,30-12,15/15,30-19,15
DOMENICA APERTO TUTTO IL GIORNO
chiuso il lunedì
1,5 Km casello TO-SV uscita Mondovì

Abiti Orink

Francesca, Marco, Stefano....
Ieri era il loro Anniversario.
Anche questa volta te ne sei dimenticato!
BASTA CON LE [illegible] !!!
Da oggi, in tutta Italia, ci pensiamo noi:
PensaFeste®
(una segretaria per tutti)
• ti ricorderemo qualunque ricorrenza
• invieremo fiori biglietti d'auguri "Esclusivi" per Te
• Servizi per ricorrenze aziendali (biglietti, mailing...)
Visitaci su Internet
Http://www.PensaFeste.it
E-mail pfeste@masterweb.it
Abbonamento annuale ai nostri servizi a partire da £. 50.000 (iva esclusa)
Via Romana, 51 - 18012 Bordighera (IM)
tel. 0184/25 97 08 - Fax 0184/29 97 09

Alla vigilia del Consiglio comunale «acque agitate» nella maggioranza

Bilancio '97, Rc critica Berio

Il segretario Ardoino: «Rispettate il programma o ci riteniamo liberi da ogni accordo» Una verifica nell'incontro con il sindaco. Chiesta la riduzione dell'Ici sulla prima casa

IMPERIA. Anche Rifondazione comunista, che [redacted] parte della maggioranza, prende le distanze dall'Ulivo: chiede modifiche sull'Ici e, nel caso che gli impegni di programma [redacted] dovesse[redacted] essere mantenuti, annuncia che «si sentirebbe libero [redacted] ogni patto o accordo». Il delicato Consiglio comunale sul [redacted]ilancio '97 è all'orizzonte (la riunione è convocata per domani pomeriggio, ma è probabile che lo «spinoso» argomento slitti alla prosecuzione [redacted] martedì alle 17), e continuano ad addensarsi nubi fosche sopra la Giunta [redacted] sinistra-centro, guidata dal sindaco Davide Berio [redacted] contestata ferocemente dall'opposizione.

La dura presa di posizione sull'operato della maggioranza arriva da Lello Ardoino, il segretario cittadino di Rc, che «avvicinandosi [redacted] giorno in cui [redacted] Consiglio sarà chiamato a votare sul Bilancio» ritiene opportuno fare qualche precisazione: «Questo bilancio, così come è stato presentato, chiede enormi sacrifici alla cittadinanza tutta, comprese quelle fasce più deboli che Rifondazione ha la pre[redacted] il desiderio [redacted] rappresentare. E come responsabile cittadino del partito sento l'obbligo morale [redacted] politico di chiedere alla Giunta che regge le sorti del Comune l'impegno [redacted] sindaco ad avviare da ora tutte le iniziative possibili per far sì che questo bilancio "da tempo di guerra" sia l'ultimo».

Secondo Ardoino, che parla a nome del partito, è indispensabile «intervenire su tutte le cause "strutturali", che sono la [redacted] delle difficoltà economiche comunali (prescindendo [redacted] quanto si è ereditato)». Qualche esempio? «Solo alcuni. Contratti "capestro" come quello della Eco Imperia o per la gestione della piscina. Potenziamento reale, con [redacted] personale, della lotta all'evasione che ha raggiunto livelli non più sopportabili. Portare a compimento l'iter del Piano regolatore [redacted] brevissimo tempo». Per illustrare la posizione ufficiale di Rc è già stato chiesto un incontro al sindaco, «al quale il partito chiederà impegni precisi».

Secondo Ardoino e Rifondazione, inoltre, è indispensabile «anche un segnale di buona volontà da darsi immediatamente, intervenendo sul bilancio in fase di elaborazione». Come? «Agendo per quanto è consenti[redacted] sull'Ici per la "primo [redacted]"». Tutto questo rientrava, sottolinea Ardoino, «in quello che era il programma della coalizione che sostenne l'elezione del sindaco». E aggiunge: «Ritengo di non stravolgere nessuna logica affermando che [redacted] ora, o in futuro, non vi fossero [redacted] non venissero mantenuti detti impegni, il partito si sentirebbe libero da ogni patto o accordo». Berio [redacted] avvertito: ha già contro la minoranza e rischia di perdere anche parte della maggioranza.

[redacted]

DALLA CITTA'

[redacted]

Atti osceni alla Galeazza, poi il maniaco scappa

E' tornato in azione il maniaco della Galeazza. L'altra sera avrebbe compiuto atti osceni sotto gli occhi delle persone che passeggia[redacted] lungo la litoranea Oneglia-Diano. I carabinieri, avvertiti da una telefonata, hanno mandato una pattuglia. Cercavano un uo[redacted] alto, con indosso jeans [redacted] una maglietta azzurra. Il maniaco avrebbe occhi azzurri e capelli biondi. Ha fatto perdere le proprie tracce prima dell'arrivo dell'Alfetta. Episodi analoghi erano accaduti l'anno scorso e 2 anni fa, sempre nella stessa zona. [b. v.]

CONCORSI

Un posto di «operatore amministrativo» in Procura

La Procura della Repubblica presso la Pretura di Imperia (piazza Dante 4) assumerà per 90 giorni un operatore amministrativo. Gli interessati a ricoprire il posto dovranno presentare domanda entro il 30 marzo. La selezione si attuerà attraverso una prova pratica da svolgersi in procura in data da stabilirsi. [a. b.]

[redacted]

Convocato per lunedì sera il Consiglio

Una serie di interrogazioni, il progetto interreg che riguarda [redacted] corso post-laurea di specializzazione in diritto italiano e francese e quello delle «Alpi del Mare», [redacted] tra gli argomenti inseriti all'ordine del giorno del consiglio provinciale di Imperia convocato per lunedì 24 marzo. I lavori prenderanno il via alle 20.30. [a. b.]

[redacted]

I Testimoni [redacted] Geova commemorano la morte [redacted] Gesù

Anche quest'anno i Testimoni di Geova [redacted] tutto il mondo osserveranno la Commemorazione annuale della morte di Gesù Cristo. Questa celebrazione si terrà oggi dopo il tramonto in queste località della provincia: Bordighera (Grand Hotel del Mare), Sanremo (Sala degli Specchi del Comune), Arma [redacted] Taggia (Hotel Vittoria), Imperia (Camera Commercio). [a. b.]

E' in pericolo la 28ª edizione della popolare corsa

La Maratona del Faudo rischia di scomparire

IMPERIA. Rischia di «saltare», quest'anno, la Maratona al Monte Faudo. E' molto incerta, la sorte di questa manifestazione sportiva che [redacted] anche un fatto di costume, per Imperia: [redacted] destino sarà deciso mercoledì prossimo, in una riunione tra l'Amministrazione comunale e la Maurina Olio Carli, la società che abitualmente ne cura l'organizzazione. Ma i dubbi sono molti, legati in parte [redacted] disponibilità economiche (la massacrante gara di [redacted] chilometri in montagna costa circa 35 milioni a edizione) [redacted] in parte a difficoltà di tipo organizzativo.

«Sarebbe una disdetta se Imperia perdesse, dopo quasi trent'anni, uno dei suoi appuntamenti stagionali più emblematici», [redacted] limita a osservare Luciano Acquarone, il podista campione del mondo «master» che, dopo aver vinto le prime [redacted] nel '69, '71 e '72, è ora il direttore di corsa. La gara era prevista per l'8 giugno: «Siamo ormai vicini al tempo limite per varare la 29.a Maratona. Oc[redacted] far presto, però, per poter inviare i bandi di iscrizione e [redacted] volta una competizione dignitosa, all'altezza della sua fama», osserva Acquarone.

Lo scorso anno, al Faudo avevano partecipato 240 concorrenti un record di affluenza. Ed è anche per questo che, qualche mese fa, la Maurina aveva scritto al Comune [redacted] Imperia, segnalando [redacted] serie [redacted] problemi organizzativi, dalla cronica impraticabilità della strada alle difficoltà di trasporto degli atleti [redacted] all'esigenza di garantire assistenza e massima sicurezza in vetta al monte, a 1.149 di altitudine. Non ultime le carenti disponibilità finanziarie, anche perché la Regione concede ora un solo contributo alla società, la quale ha in calendario anche l'impegnativo Trofeo Maurina.

La «patata bollente» [redacted] finita nelle mani di Antonio De Bonis, assessore comunale allo Sport: «Se il "Faudo" non si disputerà non sarà certo responsabilità del Comune, pronto a garantire lo stesso stanziamento del passato (17 milioni): proprio il sottoscritto, nell'86, aveva fatto riprendere la Maratona, la cui disputa [redacted] stata sospesa per un paio d'anni. La Maurina ha espresso problemi, soprattutto di tipo organizzativo. Il Comune non si tira indietro, ha sempre fornito anche personale e mezzi. Ma [redacted] può certo obbligare la Maurina a impegnarsi. Il 26 cercheremo di trovare una soluzione insieme». [s. d.]

L'arrivo di Luca Barzaghi, [redacted] della corsa, nell'edizione del 1995

INCIDENTE A VILLA FARALDI

Auto contro pullman: un [redacted] grave

Auto contro un pullman lungo la strada che porta a Villa Faraldi. La macchina di Massimo Barontini, [redacted] anni, residente [redacted] San Bartolomeo in via Roma 141, [redacted] quasi sfasciata, come si può vedere nella foto di Gianni Ciiefari scattata nella carrozzeria Franco. L'autista ha riportato brutte fratture alle gambe e ne avrà per almeno due mesi. Per rilevare l'incidente [redacted] dovuta accorrere [redacted] pattuglia da Ventimiglia. Anche questo la dice lunga sulla carenza di uomini e mezzi che da anni angustia la Stradale. [m. v.]

Ieri il provvedimento del tribunale, s'aggrava la crisi economica

Raffineria Kernel e Il Punto altri due fallimenti a Imperia

IMPERIA. Fallimento per la raffineria Kernel di Chiusavecchia e per Il Punto elettrodomestici di Imperia: lo ha decretato ieri il Tribunale. [redacted] di [redacted]na altre due aziende, è un nuovo, inquietante segnale della [redacted] della crisi economica, che non risparmia il Ponente.

Kernel. A suo tempo quotata in Borsa, l'industria olearia era un'istituzione: «Muore una società imperiese che rivendica [redacted] merito di aver salvato altre aziende locali in difficoltà [redacted] che ha sempre salvaguardato il posto di lavoro dei [redacted] dipendenti: al manifestarsi della crisi, nell'aprile del '94, decine di operai [redacted] impiegati della Kernel sono stati assunti con le stesse qualifiche e anzianità dalla subentrante Grea, cui va il merito della brillante continuazione delle attività industriali e [redacted] servizi», precisa una nota diffusa dalla società stessa.

Una vicenda iniziata tre anni fa con la deliberazione della liquidazione volontaria, [redacted] seguito [redacted] improvvise e impreviste difficoltà sui mercati internazionali: «Il concordato extragiudiziale non è stato possibile per il rifiuto ad aderirvi del solo Banco di Napoli. L'11 novembre '96 la Società [redacted] stata [redacted] al Concordato preventivo che ne riconosceva implicitamente la meritevolezza. Nella successiva riunione dei creditori, in pratica solo banche, sono [redacted] raggiunte largamente le maggioranze previste dalla legge. La rinuncia [redacted] buona parte degli istituti di credito all'inserimento al passivo degli interessi bancari e la rinuncia [redacted] soci a far valere i loro crediti non sono stati ritenuti elementi sufficienti per l'omologazione del Concordato».

E il fallimento («Dall'analisi delle circostanze considerate nella procedura giudiziale deriva che, nel caso, non sia stato da nessuno voluto, tantomeno dai creditori», sottolinea [redacted] nota) è la malinconica conclusione, il tramonto di un'azienda la cui importanza è sancita da alcune cifre degli ultimi [redacted] anni d'attività: oltre 600 miliardi di fatturato, oltre un milione [redacted] olio greggio raffinato, oltre 100 milioni di lattine fornite alla Libia, oltre 30 miliardi di stipendi erogati. Un fallimento, osserva [redacted] la Società, «che non giova a nessuno, tantomeno all'economia della zona, ma che fatalmente, in ossequio alle prescrizioni di legge, ha dovuto essere pronunciato».

Il Punto. Stop anche alla società «Il Punto», di Romano Garibaldi. Curatore fallimentare è stato il dottor Carlo Amoretti. Prima conseguenza, l'immediata chiusura dei negozi a Imperia e a Diano Marina, per fare l'inventario dei beni [redacted] distribuire quel che [redacted] ai creditori. Garibaldi, [redacted] difficoltà da tempo, [redacted] cercato di risollevarsi con le proprie forze, attraverso investimenti in Nigeria, ma era rimasto vittima di [redacted] truffa. Inutilmente aveva poi tentato di vendere il negozio [redacted] Diano Marina. Ieri mattina, la resa.

E adesso a Imperia, crescono le preoccupazioni: «Qualcosa si è inceppato nei meccanismi economici, questa città rischia [redacted] morire». [s. d.]

DIANO [redacted]

«Manca il canile»

[redacted] al Comune

[redacted] MARINA. Manca a Diano un rifugio comunale per cani abbandonati e prontamente i consiglieri [redacted] minoranza rivolgono al riguardo una interrogazione al sindaco. Edoardo Marino e Jacopo Damonte, di «Insieme al 2000», chiedono: «Come mai non si parla dell'istituzione di un canile nel programma dell'Amministrazione comunale, quando questa struttura [redacted] prevista dalla legge?».

Risponde il consigliere delegato dottor Riccardo Garnero: «Intanto ci stiamo interessando per istituire un gattile per rifugiare i felini randagi e questa è già un'iniziativa [redacted] fa comprendere la nostra sensibilità sul problema degli animali. Per quanto concerne il canile le soluzioni sono diverse: o si ricorre una convenzione con un provati o si realizza un acnine consortiles».

Conclude Garnero: «Il Comune ha scelto la prima ipotesi [redacted] ha tuttora una [redacted] il signor Bellicoso, che è incaricato di ospitare i cani randagi della città». [[redacted] b.]

[redacted]RIA [redacted]

In via Sant'Agata

[redacted] in famiglia [redacted] il 112

IMPERIA. I bambini chiamano il centralino dei carabinieri perché i genitori stanno litigando e la mamma si è chiusa in bagno minacciando di uccidersi. E' quan[redacted] è successo la scorsa notte in un'abitazione [redacted] via Sant'Agata, dove, per calmare [redacted] animi tra coniugi, [redacted] dovuti [redacted] gli uomini del Nucleo Radiomobile. Alla fine, anche se con fatica, in famiglia è tornata la pace.

A formare il 112 sono stati i figli della coppia, spaventati dalle urla lanciate dai genitori. La mamma, in preda a una crisi [redacted] nervi, si è chiusa a chiave in bagno minacciando il suicidio. Solo [redacted] sfogo il suo. I ragazzini però hanno creduto davvero che avesse quella intenzione e hanno alzato la [redacted] del telefono per far venire i carabinieri. La pattuglia si è diretta in via Sant'Agata con le sirene e il lampeggiante in funzione. Per fortuna la situazione non era così grave come quella vocina tremante, ascoltata al telefono, [redacted] fatto credere. La lite è finita quando il campanello [redacted] è squillato. [m. v.]

LETTERE AL GIORNALE

«Più [redacted]i anziani nelle Case di Riposo»

Vorrei esporre alcune considerazioni sul tema trattato l'11 marzo [redacted] La Stampa [redacted] modo realistico e vibrante da Mauri[redacted] Vezzaro a proposito del caso di una signora anziana e delle sue peripezie nelle case di riposo. Ero dapprima intenzionata a portare a conoscenza una serie di episodi di cui sono al corrente, poi ho considerato che, anche se sarebbe [redacted] fin di bene, è meglio non nuocere ad altri.

Mi permetto tuttavia, per l'esperienza acquisita, di segnalare quanto sia indispensabile mettere le basi per una più accettabile permanenza nelle case [redacted] riposo [redacted] persone anziane e potenziali anziani di domani: servono regole, leggi per cui assiduamente ci siano controlli (amministrativi, e su conduzio[redacted] e trattamento), indipendentemente dalle lamentele o dalle denunce.

E' necessaria la più assoluta e verificabile trasparenza. A volte, persone forse senza più familiari e non essendo più in grado [redacted] amministrare il proprio patrimonio (di qualsiasi entità) e al fine di sentirsi più benvolute, lo devolvono all'istituto: hanno [redacted] mente lucida, ma si sentono, specialmente dopo questa decisione, indifese [redacted] intimorite, [redacted] dovrebbero trovare allora chi abbia l'autorità di farli sentire tutelati e li agevoli nell'ottenere quanto serve.

Un esempio: un'ottuagenaria ancora vivace nello spirito [redacted] nel fisico (tanto che ha subito avuto mansioni di aiuto in guardaroba [redacted] senza alcun compenso) fece aggiungere, come consigliatole, sul proprio [redacted] bancario la firma dell'amministratore. Poi, sfogava la [redacted] amarezza con chi era in confidenza [redacted] mostrava il borsellino vuoto: però, credo per soggezione, non chiedeva nulla [redacted] chi le aveva tolto il fastidio dei risparmi.

Altri invece incaricano parenti o cosiddetti amici e non sempre la loro fiducia è ben riposta. Non sanno purtroppo a chi rivolgersi per le spese che avrebbero necessità di sostenere: calzature, vestiario, cure fisioterapiche e oculistiche, protesi per l'udito [redacted] dentarie.

Ci sono poi infiniti altri motivi. I principali: rapporto umano, rispetto, vigilanza diurna e notturna, alimentazione, terapie [redacted] orari, per cui è da ritenersi indispensabile presso ogni [redacted] riposo l'inserimento [redacted] almeno una persona preparata e motivata e assolutamente non alle dipendenze della [redacted]. Potrebbe trattarsi di psicologo, assistente sociale, infermiera o vigile sanitario, comunque atta a svolgere il compito [redacted] ascolto, tutela e mediazione.

Forse quanto propongo può apparire utopistico e sarebbe avversato da chi, laici o religiosi, hanno la gestione delle case poiché temono ingerenze, boicottano con scusanti assurde l'introduzione dei volontari per fare un po' di compagnia e così pure non richiedono la presen[redacted] dei giovani di leva che fanno il [redacted] civile e potrebbero [redacted] utilissimi per mansioni di accompagnamento, fare un po' [redacted] animazione e stare accanto ai più debilitati.

Utili sarebbero anche associazioni [redacted] cittadini d'ogni età per i diritti [redacted] la difesa dei nonni.

Giovanna Rebaudo, Imperia

Scrivere alle redazioni di Imperia, via Alfieri 10, e di San[redacted] Gioberti 47

NUMERI UTILI

[redacted]

AUTOAMBULANZE

Imperia: 118 (numero unico). **Bordighera:** tel. 252.525. **Vallecrosia:** tel. [redacted] **Camporosso:** tel. 28.191. **Cervo-S. Bartolomeo** [redacted]. 405.353. **Diano Marina:** tel. 494.112. **Dolceacqua:** tel. 206 [redacted]. **Ospedaletti:** tel. 505.050. **Pieve di** [redacted] 36.377 [redacted]**assio** tel. 279.700. **Pornassio:** [redacted]. [redacted]25.132. **Riva Ligure:** tel. 486.754. **Santo Stefano al Mare:** tel. 486.000. **Sanremo:** tel. 505.050 **Arma di Taggia:** t. 41.444. **Ventimiglia:** t. 250.722.

[redacted]

Telefono Amico: tel. [redacted] 290.450. [redacted] 21-24

Emergenza [redacted] 1674 81.814. Ore 18-22

FARMACIE DI TURNO

Le farmacie restano aperte dalle 8,30 alle 12,30 e dalle 15,30 alle 19,30.

Imperia: Novaro, via Bonfante 64-66, tel. 290.723. Gentile, via Cascione 27, t. 615.84.

Sanremo: Alla Foce, corso Matuzia 123, tel. 662233; Gismondi, p.za Colombo 8, tel. 504468.

Farmacie che assicurano la reperibilità in provincia:

Imperia: Novaro, via Bonfante 64-66, tel. [redacted]. Gentile, via Cascione 27, tel. [redacted]

Bordighera-Vallecrosia: Internazionale, via V. Emanuele 145, t. 261.246.

Camporosso: Manassero, via Vittorio Emanuele 62, tel. 28.191.

Diano-Cervo-San Bartolomeo: Santi, via Aurelia, tel. 400.045.

Dolceacqua: Muratorio, piazza Matteotti 2, tel. 206.133.

Ospedaletti: Marcoz, via Matteotti 106/108, tel. 689.015.

Pieve di Teco: Cappi, corso Ponzoni 70, tel. 36.209.

Riva Ligure: Nuvoloni, p. Boia 42, tel. 486.754.

Santo Stefano al Mare: Nuvoloni, piazza Cavour 14, tel. 486.882.

Arma di Taggia: Revelli, via Queirolo 67, tel. 43.058.

Sanremo: Alla Foce, corso Matuzia, 123, tel. 662233; Gismondi, piazza Colombo, 8, tel. 504468.

Ventimiglia: Internazionale, via Cavour 28, tel. 351.300

OSPEDALI

EMERGENZA SANITARIA: 118. Ha sostituito i numeri per l'emergenza di Ventimiglia-Bordighera, Sanremo emergenza, Imperia soccorso e serve per la richiesta urgente di un'ambulanza o interventi di emergenza. Il numero è gratuito e non richiede prefisso. **Ospedali: Imperia:** tel. 7941. **Sanremo:** tel. 5361. **Bordighera:** tel. 2751. **Costarainera:** tel. 81.524.

GUARDIA MEDICA: nott. e fest. (num. verde) t. 167-554 400. **Guardia medica montana:** t. 408.100. **Guardia odontoiatrica festiva:** or.: 9-12, t. (0183) 299.906.

VIGILI DEL FUOCO

Soccorso urgente: tel. 115. **Imperia:** tel. 20.224. **Sanremo:** tel. 505.858. **Ventimiglia:** tel. 357.473.

DA NON PERDERE

[redacted]

Al Palavela festa dell'amicizia

Oggi alle 15 avrà luogo al Palavela di Diano la festa dell'amicizia. L'ingresso al ballo liscio andrà [redacted] favore della Cri di Diano [redacted] della Croce d'Oro di Cervo che organizzano assieme l'appuntamento. [a. b.]

[redacted]

Concerto [redacted] complesso tzigano

Dal 27 marzo al 5 aprile, il Metropole Palace di Montecarlo ospita ogni [redacted] spettacolo d'eccezione. Suona il complesso tzigano Elemer Duka e Gipsy Band. [a. b.]

S. [redacted] AL MARE

Il mercatino degli scambi

L'associazione artigiani, commercianti e operatori turistici di S.Lorenzo al Mare organizza per lu[redacted] 31 [redacted] «Mercatino degli [redacted]». L'orario [redacted] alle [redacted]. [a. b.]

[redacted]

A scuola di patente nautica

L'associazione nazionale marinai d'Italia organizza i corsi per il conseguimento della patente nautica e di radiotelefonia. Per informazioni sulle lezioni, ogni giovedì alle 21, rivolgersi allo 0184/35.67.15. [g. ga.]

[redacted]

Lezioni per ufficiali [redacted] gara

L'Aci promuove un corso per ufficiali di gara che si terrà a Sanremo dal 16 al 18 aprile. Per informazioni rivolgersi all'ufficio sportivo di corso Orazio Raimondo. [g. ga.]

[redacted]

Quadri alla «Bottega d'Arte»

La «Bottega d'Arte» di via Canessa ospita le personale [redacted] maestro Giorgio Batzella. L'esposizione, [redacted] da Maria Gioseffi, è aperta dalle 10 alle 12 e dalle 16 alle 19. [g. ga.]

[redacted]

Kung-fu, corsi per le donne

Il kung-fu del maestro Shin Dae Woung è praticato nella palestra del Classico, in via Agnesi, a Oneglia, ogni martedì e giovedì a partire dalle 18,30. Corsi per donne con l'istruttrice Patrizia Esposito. [a. b.]

I roghi nei boschi: i giovani sono accusati di incendio doloso

Le madri dei due arrestati «Bravi figli, non piromani»

DIANO MARINA. «Non è stato lui, non è possibile. E 'un bravo giovane, chiedetelo a tutti».

Coincidono, era in preventivo, le versioni fornite dalle madri dei due giovani sospettati di aver appiccato il fuoco a Roncagli e arrestati l'altra sera dai carabinieri di Diano. Escono allo scoperto per fornire la loro verità sui fatti che hanno come protagonisti negativi i rispettivi ragazzi: Domenico Filippone, anni, detto «Mimmo», residente a Diano Castello in via San Siro 5, e l'amico Gandolfo Delle Monache, 18, abitante in frazione Gorleri, che si so acquistati in un pomeriggio la nomea di piromani. Erano stati bloccati giovedì, poco prima dell'ora del tg, mentre scendevano in scooter da Roncagli, dove erano in un paio di incendi: in tasca gli hanno trovato l'occorrente per il perfetto piromane, vale a dire accendini e fiammiferi in quantità. Alla richiesta di spiegazioni hanno fatto seguire un'espressione stranita del volto e briciole di risposta. Tutto poco convincente.

Domani intanto saranno interrogati dal giudice Ceccarelli e se davvero, al termine delle indagini preliminari, sarà dimostrata la loro colpevolezza, rischiano di vedersi infliggere una condanna pesante: dai tre ai anni.

Nonostante i pesanti indizi raccolti e la sicurezza investigativa ostentata dai carabinieri, le due mamme pronte a giurare e spergiurare sull'innocenza dei ragazzi. Quale madre si comporterebbe allo stesso modo? Ciascuna, anche, disposta a insinuare il sospetto che sia stata la maligna influenza del compagno a mettere il figlio sulla cattiva strada. Quando si tratta di difendere l'onorabilità della famiglia ogni colpo, anche il più basso, è sferrato indugi.

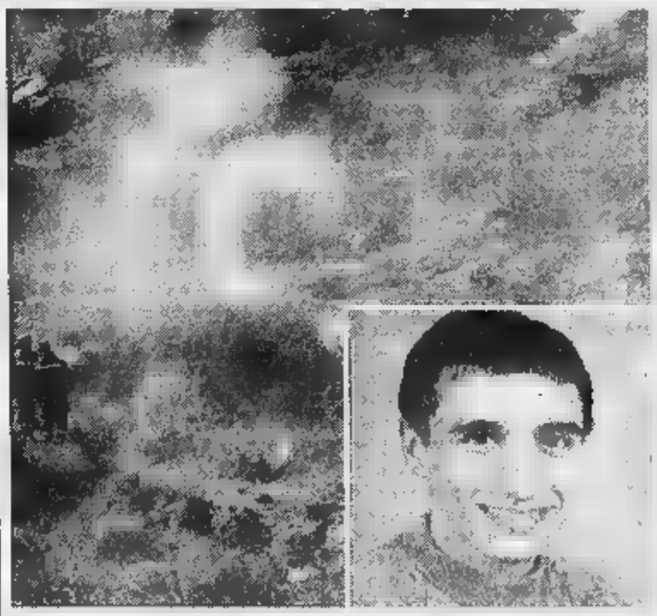

Interrogati domani i due piromani di Diano; nel riquadro Domenico Filippone, 28 anni

Morena Mattia, anni, la mamma di Domenico Filippone. La descrizione che «Mimmo»: «Lui un piromane? Non ci credo, non ci credono neanche i suoi amici, quelli con cui "fa sballotto", di sera, sulla piazza del Comune di Diano. Come fa a dar fuoco alle piante che coltiva le verdure del orto? Ripeto, ci credo. Questa storia anzi mi convince affatto: mi risulta che sia stato fermato dai carabinieri nelle vicinanze di bowling, e non in una zona in prossimità dell'incendio. So di un vecchio che avrebbe riconosciuto l'amico, non lui. Ci penserà l'avvocato a chiarire le cose. Spero solo che lo facciano vedere: da quando è in non ho più saputo niente».

Michelina, anni, mamma di Delle Monache, si fa scudo per proteggere il suo Gandolfo spalleggiata primogenito: «Non mi sarei mai aspettata sciagura del genere. Non posso credere che sia mio figlio il "mostro" di hanno parlato tv e giornali. Lui quasi sempre a casa, sono gli amici a lui a . E esce lo fa per dare in piazza a in discoteca, che non avrebbe tempo andare in giro per i boschi a dar fuoco a destra e a sinistra. Ma scherziamo? Sta per prendere patente, si applica molto. "Incendiario" l'hanno definito: è un'enormità. Non è il tipo, lui. Ha appena diciotto anni, si è lasciato trasportare. Bisogna chiedere all'altro, a quel Filippone. Gandolfo non è il tipo».

Maurizio Vezzaro

Bordighera: l'operazione dei carabinieri in località Arziglia

Nell'ex colonia c'era eroina in carcere cinque nordafricani

BORDIGHERA. Cinque arresti e sequestro di 42 dosi di eroina: così è proseguita l'operazione anticlandestini avviata giovedì dai carabinieri di Bordighera. In quell'occasione erano stati denunciati 15 extracomunitari sorpresi all'interno di un'ex colonia abbandonata in località Arziglia. Ora, quattro tunisini e un marocchino, già segnalati, sono stati nuovamente individuati all'interno delle colonie Easil Lecco: questa volta i carabinieri li hanno colti in flagranza di reato, nell'intento di confezionare 42 dosi di eroina, pari a 12 grammi.

I militari hanno avuto la conferma che l'edificio abbandonato è diventato una centrale di spaccio. Gli stupefacenti erano diretti al mercato dell'estremo Ponente ligure e, secondo gli inquirenti, anche alcuni tossicodipendenti francesi avevano preso l'abitudine di rifornirsi in Arziglia. Per gli spacciatori sono scattate le manette. L'accusa: detenzione illecita di stupefacenti e invasione di edificio. I clandestini sono Midassi Kalile, Badrouch Oussin, Bedere Sami, Chabi Ali e Karin Bengana, tutti età compresa tra i e i 31 anni; sono stati rinchiusi nelle nuove carceri Bussana.

A sinistra le foto di tre degli arrestati a Bordighera: Midassi Badrouch Oussin e Badere Sami

Al blitz hanno preso parte 20 uomini, coordinati dal tenente Antonio Servedio. L'operazione è iniziata oltre un mese fa. I carabinieri hanno ricevuto segnalazioni di cittadini su strani movimenti nell'edificio ormai fatiscente e hanno cominciato gli appostamenti. Tre giorni fa, con l'ausilio delle unità cinofile sono penetrati nell'ex colonia e hanno trovato 15 immigrati, denunciati per porto abusivo di coltelli, violazione di domicilio e danneggiamento, e poi muniti di foglio d'espulsione.

In quell'occasione stata trovata droga. Gli immigrati sono stati ulteriormente seguiti. Cinque di loro sono stati individuati mentre confezionavano la droga per le vendita. Sono stati quindi arrestati. L'operazione è stata possibile anche grazie alla collaborazione data dai cittadini alle forze dell'ordine. **[d. bo.]**

Chabi Ali (in alto) e Karin Bengana

Un'entusiastica adesione all'iniziativa sperimentale della Confcommercio e di «Plein Air»

Bordighera, ecco l'«invasione» dei camper

Cento i mezzi in sosta fino a questa sera sul piazzale Ai Pennoni

BORDIGHERA. Sono quasi 100 i camper che ieri mattina si sono appostati nel piazzale «Ai Pennoni» del depuratore, sull'estremità a Ponente del lungomare Argentina. Gli appassionati turismo all'aperto hanno risposto all'iniziativa lanciata dalla Confcommercio in collaborazione con la rivista «Plein Air», si diretti a Bordighera in occasione del weekend delle Palme.

Sono stati accompagnati nel centro storico, dove venivano preparate le caratteristiche foglie palma che verranno benedette stamane. Secondo l'esito dell'esperimento l'Amministrazione deciderà se continuare a offrire la disponibilità del piazzale del depuratore ai camperisti che, inizialmente, sono parsi entusiasti di potersi fermare in una zona affacciata sul e a poca distanza dal centro. I camper resteranno fino a questa **[d. bo.]**

Bordighera «invasa» dai camper in occasione del weekend delle Palme: quasi 100 i mezzi ieri nel piazzale «Ai pennoni»

TINTORIA ARCOBALENO
VIA GIOBERTI 33 - TEL. 501.547
SANREMO
PULITURA BARBOUR
& IMPERMEABILIZZAZIONE
CAPI Sportivi

SE HAI PROBLEMI DI CAPELLI PRIMA O POI PASSERAI ALLA KAPIL!
PREVENZIONE DERMOTRICOLOGICA KAPIL
La KAPIL effettuerà visite e darà consigli gratuiti a tutti coloro che vogliono saperne di più sulla condizione e la salute dei loro capelli.
Con il nostro metodo esclusivo "Kapil" verificherai già i primi trattamenti dei buoni risultati nei vari casi quali: forfora, grasso, manifestazioni pruriginose, capelli secchi, cuoio capelluto disidratato, caduta eccessiva di origine seborroica o causata da ansie, stress, ecc.
KAPIL STUDIO
UN APPUNTAMENTO
via Don Abbo, 16 (grattacielo) - Tel. (0183) 720.007 - 720.004
via Cesarea, 2 - Tel. (010) 587.765 - 532.769

Cercasi
persona diplomata ragioniere esperta computer e lingue
Telefonare 0184 dalle 16,00 alle 19,00
per zona Imperia/Sanremo

L'ABBONAMENTO
il migliore amico di chi legge La Stampa.
LA STAMPA

Concessionaria Alfa Romeo
VEGA s.r.l.
NUOVO MERCATO DELL'AUTO USATA

ALFA ROMEO	SP. DUETTO	01/87	LUCI DI BOSCO	
ALFA ROMEO	155 1.7 16 V	11/95	GRIGIO TIT.	
ALFA ROMEO	164 TD	10/93	BLU MET.	
ALFA ROMEO	164 V6	12/94	ALLUMINIO MET.	SOSP. A SMORZAMENTO CONTROLLATO
ALFA ROMEO	33 IEL	03/94	VERDE MET.	
ALFA ROMEO	33 1.7 SW	03/92	BORDEAUX	4x4
ALFA ROMEO	75 2.0	12/89	VERDE MET.	
AUTOBIANCHI	Y10	04/94	ROSSO	CAMBIO AUTOMATICO
FIAT	FIORINO D	07/94	ROSSO	
FORD	FIESTA TECNO	04/96	BLU MET.	CLIMATIZZATA
RENAULT	CLIO 1.8 16 V	01/92	BIANCO	
VOLVO	440 TURBO	03/90	NERO	

GARANZIA PERMUTE
FINANZIAMENTI PERSONALIZZATI
FINALE LIGURE (SV) - Via del Sagittario, 7 - Tel. 019/690661/2
(SV) - Regione Bottino S.S. - Tel. 0182/50357 - 51498
IMPERIA - Via De Marchi, 15/19 - Via Armelio, 15 - Tel. 0183/299602/3

Informazioni di garanzia per avere provocato il rischio di un disastro ferroviario

Filobus fra i binari, sette indagati

Ancora problemi per l'assicurazione: il veicolo non era in officina ma in sosta su una strada comunale. Un errore nella riparazione dell'impianto frenante sarebbe all'origine dell'incidente

SANREMO. Sette informazioni di garanzia per il filobus finito tra i binari della ferrovia proprio mentre stava per sopraggiungere un convoglio con oltre 200 viaggiatori a bordo. Li ha firmati il sostituto procuratore della Repubblica, Marcello Basilico, dopo prima ricostruzione dell'incidente fatta dalla polizia ferroviaria. Il magistrato ha anche incaricato un perito, il professor Rinaldo Ghigliazza, docente di meccanica applicata alle macchine all'università di Genova. Dovrà esaminare il filobus e spiegare perchè il mezzo, fermo da un anno, all'improvviso si è mosso ed è finito sulla ferrovia.

Intanto, mentre si cercano responsabilità per un incidente che solo per un non si è trasformato in tragedia, le Ferrovie si accingono a chiedere il conto alla Riviera trasporti per l'incidente del 4 marzo scorso. Il filobus finito fra i binari mentre stava sopraggiungendo il Milano-Ventimiglia delle 11, costerà alla Rt, non meno di 600 milioni. E difficilmente, nonostante smentite e precisazioni, l'assicurazione coprirà il sinistro. Il filobus, come anticipato da La Stampa, non era assicurato perchè da un anno fuori . La Riviera trasporti e l'assicurazione hanno precisato che «l'officina era assicurata» e che, quindi, «il danno sarebbe stato risarcito». Ma anche qui sembrano sorgere problemi: il mezzo pubblico, infatti, era posteggiato ai bordi di una strada comunale e non all'interno dell'officina. Via Stel, traversa corso Cavallotti che conduce al deposito della Rt, in base ai mappali 1651, 1652 e 1653 appartiene al Comune contratto numero 1787 del 27 gennaio 1962. La cessione era stata fatta dalla Fiat e dalla Stel, allora proprietarie della strada e del deposito.

Il filobus della Riviera Trasporti travolto dal treno Milano-Ventimiglia

Bus fra i binari. L'incidente è stato ricostruito nei dettagli dalla direzione della Riviera trasporti. Si è trattato di un errore da parte di uno o più dipendenti. Il filobus era fuori servizio per una serie di guasti. Il 4 marzo scorso era stato deciso di trainarlo in officina per un esame della meccanica da parte dei tecnici della Breda, appositamente giunti a Sanremo. Un operaio, di nome Freni, ha pompato dell'aria compressa nell'impianto frenante, ma ha invertito i tubi di mandata. Un errore che ha sbloccato completamente l'impianto frenante mezzo. Per rimediare all'inconveniente è stato ordinato agli operai Fiumana e Bertone, di trainare il filobus in officina, di sistemarlo sul ponte e di procedere alla ricarica del sistema frenante. Mentre il mezzo si è mosso, ha «saltato» le zeppe sistemate sotto le ruote, ha percorso una sessantrina di metri in discesa, ha sfondato il muretto di cinta della ferrovia e si è piazzato a cavallo dei binari. Tutto questo mentre stava per arrivare un treno con otto vagoni e circa passeggeri. L'impatto è stato inevitabile. Il filobs è stato sventrato e scaraventato nel fossato ad una cinquantina di metri dal luogo dell'impatto. Salvi per miracolo i macchinisti. Nessun ferito a bordo del convoglio.

L'inchiesta. Alle sette informazioni di garanzia per aver determinato il pericolo di un disastro ferroviario (art.450 del Codice Penale) e alla nomina di un perito bisogna aggiungere anche il sequestro presso la sede della Rt di tutta la documentazione relativa all'intera vita del filobus serie I numero 713.

I danni. Le ferrovie, solo per l'interruzione forzata del servizio, hanno predisposto una richiesta di 470 milioni. A questi vanno aggiunti i danni chiesti dal proprietario di un terreno confinante che si è visto portare via cancello e recinzione: altri milioni. Più i danni al locomotore ed alla linea elettrica della ferrovia.

L'assicurazione. La Toro è la capolista del pool di assicurazioni che garantiscono la Riviera Trasporti. I vertici locali hanno assicurato che i danni verranno risarciti, che l'officina era regolarmente coperta da assicurazione. Ma dalla sede centrale sono giunte notizie poco rassicuranti. Soprattutto dopo la verifica dei reali confini dell'officina della Rt.

I sindacati. Dopo l'apertura dell'inchiesta da parte della magistratura avevano affermato la piena fiducia per l'operato della magistratura confidando in un trattamento non «spietato» da parte dell'azienda nei confronti dei lavoratori eventualmente riconosciuti responsabili dell'incidente.

Piero Moretti

DALLA CITTA'

I carabinieri recuperano in Valle Armea un'auto rubata

I carabinieri hanno intercettato e inseguito l'altra sera un'auto rubata. Gli occupanti sono riusciti a far perdere le tracce in Valle Armea ma i militari hanno recuperato la vettura. Si tratta di una prestigiosa Mitsubishi «Eclipse» che era stata rubata a Venezia lo scorso 20 marzo. L'auto è risultata essere intestata ad una società, la «Rossi Moda», con sede nel capoluogo veneto. [g. ga.]

BENEFICE

Muore a Taggia e lascia decine di milioni agli orfani

Ha deciso di lasciare in beneficenza parte della sua eredità. Vincenza Perrone, residente a Taggia è deceduta a Sanremo lo scorso aprile, a 78 anni, ha riservato il 6 per cento del suo patrimonio alla Casa buoni fanciulli di Verona ed un sesto del lascito alla Amici Roul Follerau di Bologna. I conti bancari della defunta ammontano a 762 milioni. [m. c.]

SANITA'

Una borsa di studio per un dietista all'Usl

Una borsa di studio ed addestramento per un dietista, per la durata di anno, è stata bandita dall'Usl. Il borsista sarà assegnato al Servizio tossicodipendenze nel quadro della lotta all'Aids. Le domande dovranno pervenire entro domani. [m. c.]

FIORI

Incontro a Taggia per i risarcimenti alle gelate

Incontro per i coltivatori danneggiati dalle ultime gelate martedì marzo, alle ore 21, nella Sala polifunzionale del Comune di Taggia. L'iniziativa è dell'Assessorato alle attività produttive. Interverranno Emilio Fugazzi e Piero Rosa, direttore e consulente finanziario della Coldiretti. Saranno illustrate le provvidenze e le agevolazioni per gli agricoltori colpiti. [m. c.]

CONVEGNI

Un incontro dell'Unione giovani commercialisti

Giornata di studio sul decreto legislativo 626/94 (quello sulla sicurezza nei posti di lavoro) martedì 25 marzo all'Hotel Londra. L'iniziativa è del Collegio periti industriali della provincia e dell'Unione giovani commercialisti di Sanremo. [m. c.]

Appuntamento al Bellevue per i Testimoni di Geova

I Testimoni di Geova si ritrovano questo pomeriggio, alle 16,30, nella Sala degli specchi del Comune. Celebreranno, dopo il tramonto, la commemorazione della morte di Cristo, una delle cerimonie più attese dalla comunità che si rifà a Geova. [m. c.]

L'altra notte in via Pastrengo è stato dato alle fiamme un negozio di antiquariato

Nuovo attentato nel centro storico

L'intervento tempestivo dei pompieri ha permesso di limitare i danni. Per i carabinieri si tratta di un «avvertimento». E da via Corradi i commercianti chiedono interventi a tutela dell'ordine pubblico

SANREMO. La microcriminalità dilaga nel centro storico. Dopo i furti ora gli attentati. Sempre ridosso dell'isola pedonale di via Corradi. L'altra notte l'emergenza è scattata in via Pastrengo 5, il budello che collega via Matteotti proprio a via Corradi. I piromani hanno appiccato fuoco al negozio di antiquariato e decorazioni di Aldo Marchiolli, 65 anni, residente a Sanremo. Le fiamme hanno intaccato la porta d'ingresso rischiando di devastare l'interno del laboratorio ma l'intervento tempestivo delle autobotti dei pompieri e delle pattuglie dei carabinieri ha permesso di limitare notevolmente i danni che, secondo una prima stima, si aggirano intorno ai cinque milioni.

A dare l'allarme è stato un passante che ha notato i bagliori delle fiamme. Una volta estinto l'incendio i Vigili del fuoco sono riusciti a determinare l'origine dolosa del rogo, innescato probabilmente con della benzina. I carabinieri, a questo proposito, sono convinti che si sia trattato di un avvertimento. Aldo Marchiolli, ascoltato ieri mattina nella caserma Villa Giulia, ha comunque confermato di non aver mai ricevuto minacce o intimidazioni. «Devo ringraziare la sollecitudine dei pompieri - racconta l'antiquario - e la loro professionalità se l'incendio non ha devastato completamente la attività».

L'attentato di via Pastrengo, intanto, rimane un mistero e getta ombre preoccupanti sulla sicurezza del centro storico. Le fiamme dell'altra notte seguono infatti ad una sola settimana di distanza l'ondata di furti che si era verificata in via Corradi e che aveva visto i commercianti fare appello alle forze dell'ordine per potenziare i controlli sul territorio. Polizia e carabinieri hanno confermato un maggiore spiegamento pattuglie nell'arco della giornata. Da ristoranti e negozi le lamentele non riguardano solo i furti ma anche la presenza di ambulanti abusivi extracomunitari e di tossicodipendenti. [g. ga.]

Aldo Marchiolli mostra la porta del negozio danneggiata dalle fiamme (FOTO GATTI)

Il Comune annulla i limiti nelle metrature per i vari esercizi

Ospedaletti, un porto franco per l'apertura di nuovi negozi

OSPEDALETTI. La «Città delle ha deciso di diventare «Porto franco» per i negozi. Chiunque, nel del turismo e di un rilancio economico, può aprire un'attività commerciale in qualsiasi luogo. Il Comune, andando coraggiosamente controcorrente rispetto alla maggior parte delle altre città, ha infatti scelto di abolire qualsiasi «vincolo di superfice» per poter rilasciare una licenza di commercio e fare aprire nuovi negozi. Dalla boutique alla panetteria, dalla bottega artigianale alla bijotteria. «Disco verde» anche per la famigerata e tanto ricercata «tabella XIV», la più ambita, la licenza che si riferisce al settore dell'abbigliamento.

«La nostra - ha detto il sindaco Flavio Parrini - è una scelta ponderata e motivata. Il centro storico di Ospedaletti è essenzialmente costituito da case antiche, palazzi con a piano terra soprattutto stanzette, piccoli locali. Una volta le esigenze diverse. Se si dovessero applicare i vincoli di superfice correnti per poter aprire negozio quasi nessuno lo potrebbe fare. E sotto il profilo turistico dei servizi sarebbe un notevole gap. Di qui la necessità e la decisione di creare specie di Porto franco per quanto riguarda gli spazi. Insomma è prevalso soprattutto il concetto del buonsenso anche chi ha pochi quadrati a disposizione può aprire bottega perchè, tutto sommato, crea strutture, servizi, comodità per il turista».

Ospedaletti punta molto sulla «Fabbrica delle vacanze». Il sindaco Parrini è convinto che solo attraverso il turismo la «Città delle riuscirà a decollare seriamente. E l'altra sera il Consiglio comunale, per migliorare la cittadina sotto questo profilo, ha approvato nuovi progetti, strutture e lavori per oltre 2 miliardi di lire.

«Tra i più significativi - ha detto il sindaco Parrini - il varo immediato del cantiere per costruire, nella zona di Pian D'Aschè, un vero e proprio Anfiteatro. Ospiterà spettacoli all'aperto: musica, teatro, concerti. Costo dell'operazione? mi-lioni. Settecento milioni li abbiamo stanziati per 'ripristini ambientali': sistemiamo la zona delle discariche di Rio Pini, dietro il cimitero. Trecento milioni investiremo per migliorare la strada Poggi-Porrini, altri 150 milioni andranno per la difesa nostra costa».

COMUNE DI COSTARAINERA

Rettifica avviso di gara

In relazione all'estratto avviso di gara per la licitazione privata per l'affidamento dei lavori di «Asfaltatura strada S. Antonio e strada Piani Paorelli» per un importo a base d'asta di Lire 67.353.500 scadenza 25.03.97, si rettifica
CATEGORIA LAVORI 6 ANZICHE' 7
Le richieste di invito dovranno pervenire alla Segreteria del Comune di Costarainera entro e non oltre il giorno 25 marzo 1997.
C, li 19 marzo 1997
IL SINDACO
Antonio Amerigo

Per chi acquista una cucina entro aprile
piano cottura e forno
compreso nel prezzo

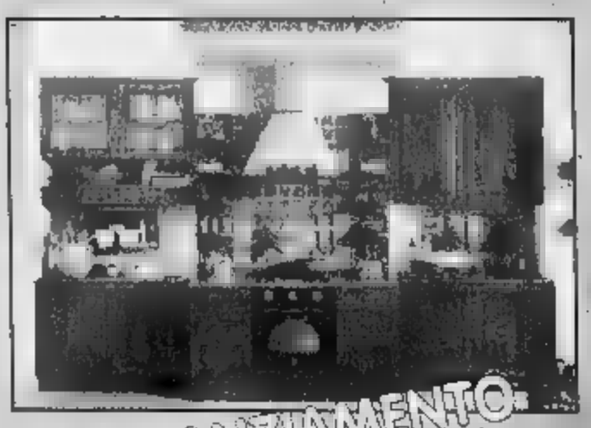

FINANZIAMENTO A TASSO 0% FINO A 12 MESI

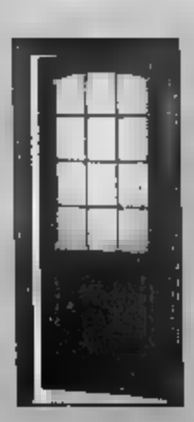

FALEGNAMERIA ARTIGIANALE

ARREDAMENTI perano

SERRAMENTI perano

MONDOVÌ POGLIOLA - Tel. (0174) 68.61.04 Fax (0174) 68.62.13

SALVO APPROVAZIONE DELLA FINANZIARIA - IMPORTO MASSIMO FINANZIABILE L. 15.000.000

Ventimiglia: appello ai giudici perché affrettino i tempi dell'inchiesta

Ciccarelli, scontro in tribunale

Polemiche dopo la denuncia del titolare della ditta che parla di «assunzione forzata» e accusa un sindacalista della Cgil e il sindaco. Solidarietà agli indagati da parte di Rifondazione

VENTIMIGLIA. Assunzione «sospetta» alla Ciccarelli: dopo che il sostituto procuratore Ubaldo Pelosi ha interrogato i quattro indagati per concussione (il sindaco Claudio Berlengiero, l'ex vicesindaco Diego Girondi, il sindacalista Claudio Porchia e Giovanni Roccaforte, ex addetto stampa del Comune), continuano le dimostrazioni di solidarietà al primo cittadino e all'esponente della Cgil.

La denuncia di Giovanni Battista Ciccarelli, ex titolare della ditta già incaricata del servizio di pulizia di Ventimiglia, che punta l'indice su una presunta assunzione forzata», imposta dal sindaco, per ridurre i controlli sulla qualità del servizio, al vaglio del giudice, che adesso è anche in possesso di dichiarazioni delle persone citate da Ciccarelli. E mentre la Cgil domani deciderà quali posizioni prendere a favore del suo sindacalista, c'è chi scommette che la vicenda possa concludersi nella classica bolla di sapone e, addirittura, rivoltarsi contro chi ha presentato la denuncia.

Intanto, sempre nel settore della nettezza urbana, ci sono da registrare le novità nell'arrivo della società Sma Italia. Giovedì è stato firmato al ministero per l'Ambiente il decreto che consente l'attività della ditta quindi, nella prossima settimana, la Regione rilascerà i moduli che consentiranno alla Sma Italia di portare i rifiuti in Francia. Ieri mattina è iniziata, ad oltranza, una riunione dei dirigenti del Comune e quelli della Sma Italia per definire il testo del contratto, in modo da poter firmare domani. L'inizio del servizio è confermato per il primo aprile.

Dice il sindacalista Porchia: «La Cgil ha già spedito stamattina alla Sma Italia la richiesta di un incontro urgente, dopo la firma del contratto e prima dell'inizio del servizio, per definire innanzitutto la questione degli organici. Adesso i dipendenti della nettezza urbana di Ventimiglia sono scesi a trentanove, e vogliamo, oltre all'assunzione di questi, ragionare su eventuali nuove assunzioni. Inoltre dobbiamo discutere sugli inquadramenti del personale, sull'organizzazione del lavoro e sugli orari e turni. In seguito auspichiamo, ovviamente, relazioni sindacali corrette con la Sma, perchè la città di Ventimiglia ha bisogno di un servizio di igiene urbana efficiente, e i lavoratori del cantiere devono poter lavorare in serenità e con la certezza di riscuotere lo stipendio, cosa che con la Ciccarelli non era più successo».

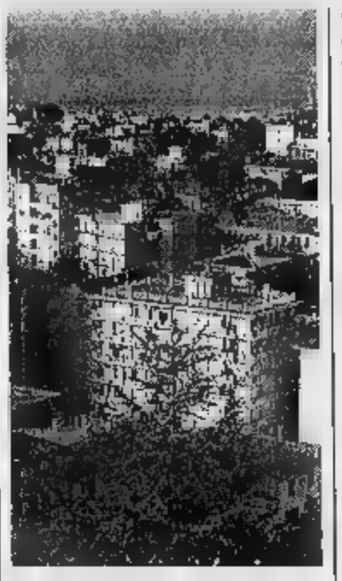

A Ventimiglia un'inchiesta per i rifiuti

Alla Cgil sottolineano che con l'arrivo della Sma «si è spezzato definitivamente il monopolio Ponticelli, perchè il bacino sanremese scarica a Collette Ozotto, il ventimigliese apre verso Mentone e a questo punto la discarica di Ponticelli, che aveva il monopolio della provincia, si trova a gestire soltanto il bacino imperiese». Continuano al sindacato: «Il costo dell'inceneritore di Montecarlo, inoltre, è più basso: si passerà da 275 milioni di canone mensile che si versa oggi alla Ponticelli a 210 milioni per lo smaltimento. E' previsto un risparmio di 250 milioni all'anno soltanto sullo smaltimento dei rifiuti».

Tornando all'indagine, Rifondazione comunista interviene sottolineando che «l'avviso di garanzia è uno strumento "a salvaguardia", garantista, ciò nonostante è innegabile che inviato a un sindaco crea allarme e sconcerto e tende ad assumere valenza di verdetto». E aggiunge il segretario Giuseppe Mastrangelo: «Così riteniamo inteche qualsiasi ombra o dubbio siano al più presto dissolti. Ed è con questa preoccupazione che rivolgiamo un appello alla magistratura inquirente, alla quale confermiamo la nostra fiducia, affinchè si raggiunga al più presto una conclusione. Nel frattempo noi, che abbiamo sempre ritenuto il nostro sindaco Berlengiero una persona per bene, onesta e corretta, e tutt'oggi non abbiamo elementi per cambiare opinione o atteggiamento».

Daniela Borghi

NOTIZIE FLASH

BORDIGHERA

A Sasso si inaugura il Club della Petanque

Sarà inaugurato oggi con una festosa cerimonia il Club Petanque di Sasso, una frazione di Bordighera. Alle 11 è previsto il ritrovo al campo sportivo di Sasso, alle 11,30 si terrà la messa celebrata da Don Mino Ferrando. Le autorità sono attese per le 11,30, mentre alle 13 si darà il via al buffet. A partire dalle 15, inizierà una gara di petanque. Ieri, invece, i giocatori si sono incontrati sui campi di gioco e alle 17 in sede.

VENTIMIGLIA

Fiera di San Giuseppe e mercatino antiquario

Il Comitato di quartiere di Ventimiglia alta organizza oggi nel centro storico, alla Fiera di San Giuseppe, il mercatino di antiquariato, collezionismo e modernariato. In questa occasione il mercatino si sposterà nel passaggio pedonale della Colla, mentre il Comitato curerà, alla scalinata delle suore dell'Orto, il banchetto di piantine «Omaggio alla Primavera». Le visite guidate partiranno dalla piazza della Cattedrale alle 11 e alle 15,30.

BO

Aveva un coltello, denunciato un giovane

Un giovane di 28 anni residente a Ventimiglia è stato denunciato dai carabinieri di Bordighera perchè trovato in possesso di un coltello. E' successo l'altro pomeriggio in centro, quando i militari hanno fatto scendere il ragazzo dall'auto e lo hanno perquisito. Addosso gli hanno trovato il coltello di genere proibito.

VIII

Distribuito metadone ai tossicodipendenti

E' iniziata l'altro giorno la distribuzione di metadone per i tossicodipendenti della zona. Avviene nel centro situato nell'edificio dei vigili urbani di Ventimiglia. Usufruiscono del servizio meno di dieci tossicodipenti che possono rifornirsi tutte le mattine, esclusi i festivi, nelle prime ore del mattino.

CAN

Sulla Croisette la Borsa dei giocattoli

Borsa di scambio giochi (trenini, documenti, auto, aerei, giocattoli di vario tipo) oggi a Cannes: è la terza del genere in Francia, dopo quella di Parigi. Si tiene al Palais des Festival sulla Croisette, a 10 minuti dalla stazione ferroviaria, con orario 10-18. **[d. bo.]**

Val Nervia: disertate le aule

«Non toglieteci le scuole» Gli alunni e i sindaci protestano contro i tagli

PIGNA. Sul problema dei tagli alle scuole dell'entroterra i residenti e gli amministratori non hanno intenzione di mollare. Continua ad oltranza, «fino ad una risoluzione positiva della questione», lo «sciopero» dei bambini delle scuole di Pigna e Castelvittorio, che diserteranno ancora le aule. Lo hanno comunicato i sindaci della Valle Nervia e il presidente della Comunità montana, aggiungendo che, se non riterranno soddisfatti dalle risposte fornite dai responsabili del ministero, entro il 6 aprile, data di rientro dalle vacanze pasquali, tutti i Comuni della vallata si uniranno allo stato di agitazione. I bambini rimarranno a casa. Inoltre, c'è da registrare la richiesta di contributi da parte della direzione scolastica di Camporosso, la cui area comprende anche i Comuni di Dolceacqua, Rocchetta, Isolabona, Apricale, Pigna, Buggio e Castelvittorio. Per la scuola è davvero un momento difficile.

Per quanto riguarda la proposta di soppressione della 1a sezione della scuola media di Pigna e delle elementari di Castelvittorio, i sindaci della vallata hanno deciso di andare dal Proveditore domani, alle 9,30, per comunicare l'intenzione di continuare lo sciopero e sottolineare la ferma opposizione alla chiusura della scuola elementare «perchè il numero necessario di iscritti c'è».

«Chiederemo anche l'adesione all'iniziativa da parte delle altre Comunità montane - dicono i sindaci - Ricordiamo che tutti i Comuni della Val Nervia avevano avanzato la proposta di formazione dell'istituto comprensivo (materna, elementare e media) che avrebbe voluto dire risparmio e avrebbe identificato più Pigna come sezione staccata ma come succursale, risolvendo in questo modo le richieste del Ministero di sopprimere 2 sezioni staccate di scuola media sul nostro territorio, e comunque il Provveditore dovrà sopprimere 2 sezioni di scuola media, riprendendo le proposte di soppressione di Sanremo-Coldirodi, Ventimiglia-Roverino e Pigna, potrebbe trasformare le staccate di Coldirodi e di Roverino in succursali, poichè ricadono nell'ambito dello stesso Comune. Le soluzioni ci sono».

Giovanni La Rosa, dirigente scolastico del circolo che comprende tutta la Valle Nervia, con una lettera vuole fare una riflessione sul problema della qualità del servizio scolastico. «Per 676 alunni opera un personale di 105 unità: questo spiega come sia necessario garantire più efficienza - scrive La Rosa - E' evidente che sviluppare l'autonomia e la qualità di un'organizzazione, in particolare di quella scolastica, richiede investimenti. Ma sono soldi spesi bene».

Il direttore esamina l'andamento finanziario '95, e sottolinea che il finanziamento maggiore è stato destinato al personale: il 60%. «I finanziamenti del Ministero e qualche Comune rappresentano il 20% delle entrate, di cui soltanto l'8 è stato destinato al funzionamento amministrativo - continua La Rosa - Le famiglie hanno contribuito per quanto riguarda i versamenti dovuti per l'assicurazione scolastica e per le visite guidate. E' evidente che porsi il problema della qualità del servizio scolastico significa porsi il problema di razionalizzare le risorse ma soprattutto reperire altri fondi per rimediare all'esiguità di quelle assegnate dallo Stato». **(d. bo.)**

Nuova Nissan Primera.
L'auto guarda avanti.

Guardano avanti e vanno oltre i motori 16 valvole 1600-2000 e il nuovo 2000 Turbo Diesel. Guardano avanti e mantengono le 4 ruote sempre perpendicolari alla strada le sue sospensioni Multi-Link, che offrono una guida più sicura e più piacevole. Guardano fortemente avanti i suoi fari, più potenti dell'80%. E guarda avanti per 3 anni o 100.000 chilometri l'esclusivo programma di garanzia Nissan.

NISSAN

Provate a viaggiare nel futuro da:

NISSCOM srl
V. ARMEA, 94 - TEL. 515.050
SANREMO

20 MILIONI DI FINANZIAMENTO CON RATE DA L. 384.000
CON IL CONTRIBUTO DELLA NISSAN FINANZIARIA
TAN 5,75% TAEG 6,46%
SPESE ISTRUTTORIA L. 250.000

DA L. 24.490.000
PREZZO CHIAVI IN MANO CON GLI INCENTIVI PREVISTI DAL GOVERNO PER AUTO CON PIU' DI 10 ANNI

V. NAZIONALE, 70
TEL. 273.000
IMPERIA

L.GO TORINO, 3/A
TEL. 230.904
VENTIMIGLIA

INTERESSI ZERO SU TUTTO!

ARREDAMENTI

1600 mq. di esposizione
oltre 1000 AMBIENTI

LINEA BIG

di Borriello Iginio & C. S.A.S.

SVENDITA TOTALE

DEL MATERIALE IN PROMOZIONE

ARREAMENTI LINEA BIG di Borriello Iginio

Alcune offerte

LETTO MATR. TESSUTI A SCELTA RETI A DOGHE	da £ 695.000
SALOTTO COMPLETO 3POSTI + 2POSTI TESSUTI A SCELTA	da £ 1.590.000
CAMERETTA ARMADIO, LETTINO, COMODINO, SCRIVANIA E SEDIA	da £ 980.000
CUCINA COMPLETA DI ELETTRODOMESTICI DA MT. 3,00 LINEARI	da £ 3.850.000

SEDIE, PENSILI E MOBILETTI VARI da £. 49.000

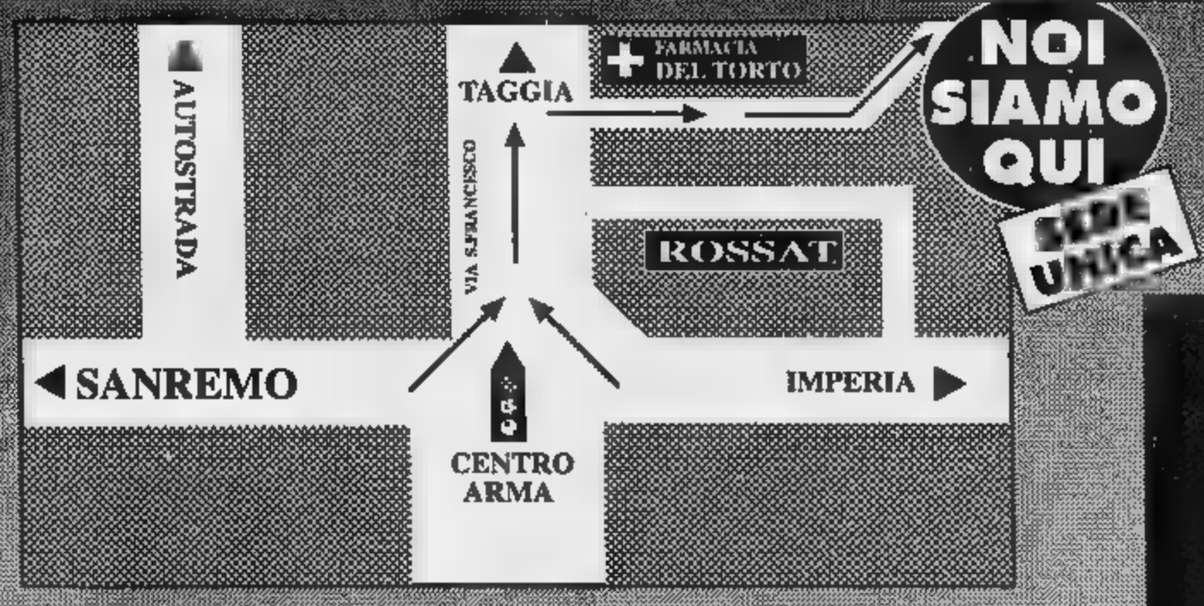

SEDE UNICA

ARMA DI TAGGIA (IM)
Via San Francesco 8
Tel. (0184) 44350

ribassi reali fino al 60%

TUTTO IN PRONTA CONSEGNA
IVA TRASPORTO MONTAGGIO COMPRESI NEL PREZZO

A Imperia per la stagione di prosa domani e martedì «La scuola delle mogli»

Cavour, due serate con Molière

Della celebre commedia è protagonista Franco Graziosi che sostituisce l'ammalato Sergio Fantoni. Lo spettacolo è stato prodotto dallo «Stabile» di Torino. I prossimi appuntamenti

IMPERIA. [redacted] c'è Sergio Fantoni, che per ragioni di salute (è stato ricoverato in ospedale) ha dovuto abbandonare [redacted] compagnia. E così, il personaggio di Arnolphe [redacted] stato ora affidato a Franco Graziosi: una sostituzione «eccellente», perchè l'attore è stato per anni un pilastro del Piccolo Teatro di Milano [redacted] è uno degli interpreti prediletti da Giorgio Strehler. E' con que[redacted] variazione imprevista che «La scuola delle mogli», una delle più note e rappresentate commedie [redacted] Molière, approda domani sera (ore 21) e dopo al [redacted] Cavour.

E' uno degli ultimi appuntamenti della stagione di prosa, ed è tra i più prestigiosi, anche perchè figura tra [redacted] produzioni di uno Stabile: in questa occasione si tratta di quello di Torino, [redacted] in precedenza il Cavour [redacted] ospitato «Arlecchino, servitore di due padroni» dello Stabile [redacted] Bologna e «Un mese in campagna» dello Stabile [redacted] Genova. E' anche il terzo degli spettacoli classici, presenti quest'anno in cartellone, dopo Goldoni e Turgenev. «E' insomma la testimonianza della particolare attenzione [redacted] Imperia ai [redacted] di produrre teatro oggi in Italia», osserva Carla Nattero, assessore alla Cultura.

Accanto a Graziosi, saranno in [redacted] Sara Bertelà, Maurizio Gueli, Francesco Migliaccio, Sergio Abelli, Maria Ariis, Mimmo Valente, Marcello Vazzoler. La regia è di Cristina Pezzoli. E regista [redacted] gran parte del cast già si erano fatti notare la [redacted] stagione, al Politeama di Diano Marina, in una felice [redacted]zione de «Il lungo pranzo di [redacted]tale», il dramma di Tonthon Wilder in cui compariva pure Sergio Fantoni. «Dopo le atmosfere rarefatte di Turgenev [redacted] i lazzi di Arlecchino, ecco uno dei grandi personaggi del teatro molieriano», dice Franco Carli, direttore artistico del Cavour.

Il sipario [redacted] alza su una conversazione tra due borghesi che parlano del matrimonio [redacted] i rischi che comporta: di fare cioè di un marito un «becco». Arnolphe, deciso tuttavia a sposarsi, pensa di aver preso tutte le precauzioni necessarie: «E vedremo come. Certo è che la nostra risata affonda nell'angoscia di Arnolphe e questa angoscia è profondamente drammatica. Senza che Arnolphe ne sia consapevole, il dramma ci trasmette la risata liberatoria e il giudi[redacted] che la condanna. Qui commedia e tragedia si fondono e si armonizzano», dice la Pezzoli.

Le prenotazioni, che si ricevono al botteghino dalle 9,30 alle 12,30 e dalle 16,30 alle 19, procedono senza sbalzi. Il biglietto costa 3[redacted] mila lire per la platea (30 mila il ridotto) [redacted] mila in galleria (20 mila), mentre per gli studenti il prezzo è di 15 mila lire (solo galleria). Dopo «La scuola delle mogli», il Cavour proporrà ancora, in aprile, «Storia di Augusta» del Velemir Teatro (4), Daniele Luttazzi [redacted] «Sesso con Luttazzi» per la rassegna «Cabaret, amore [redacted]» in collaborazione con il Centrale (10), «Don Giovanni e il suo servo», protagonisti Gabriele Ferzetti e Corrado Pani (16 e 17).

Stefano [redacted]

Sergio Fantoni ha dato «forfait»: al Cavour, sarà sostituito da Franco Graziosi

Comincia il 19

Tennis e Vip al torneo di Monaco

MONACO. C'è grande attesa e fervono i preparativi per il torneo di tennis di Montecarlo che quest'anno festeggia i suoi cento anni e, allo [redacted] tempo, è inserito nel calendario delle manifestazioni per i 700 anni della dinastia dei Grimaldi. L'appuntamento prenderà il via sabato 19 aprile e si chiuderà domenica 27. Particolarmente interessanti le manifestazioni che faranno da contor[redacted] al torneo Open, [redacted] che avran[redacted] un occhio di riguardo agli italiani, che ogni anno non mancano l'appuntamento con il tennis di prima classe.

Martedì 22, alle 20, la «Grande notte del tennis» presenterà uno spettacolo [redacted] circo di Mo[redacted] sul ghiaccio, eccezionalmente [redacted] scena nelle Salle des Etoiles dello Sporting Club. La cena spettacolo costa 860 franchi, champagne compreso. La serata italiana [redacted] terrà venerdì 25 aprile, in occasione della [redacted]esta della Liberazione, a Fontvieille, con un concerto organizzato dal Comites, l'associazi[redacted] [redacted] italiani a Monaco. Dovrebbe essere confermato lo show di Giorgia. **[d. bo.]**

Corsi a Vallauris

In vacanza si impara la ceramica

IMPERIA. A scuola di ceramica, approfittando [redacted] una settimana di vacanza. A Vallauris, il paese delle terrecotte in [redacted] ha soggiornato [redacted] lungo Picasso, si può. L'iniziativa [redacted] stata presa dalla Scuola municipale delle Belle arti e dall'Associazione Dimensione Umana, che hanno predisposto uno «stage» per la scoperta delle tecniche [redacted] lavorazione di questo tipo di m[redacted]riale artistico. I partecipanti possono imparare a modellare vasi [redacted] piatti, decorarli e dipingerli, o realizzare sculture.

I corsi, chiamati «Vacanze di Pasqua», sono aperti agli adulti [redacted] a giovani con almeno 14 [redacted]: due le sessioni previste, la prima dal 7 al 12 aprile, la seconda dal 14 al 19. I costi: 100 franchi per l'iscrizione annuale e 900 franchi per la settimana, complessivamente sulle 300 mila lire. Ogni giorno è prevista una lezione su una materia diversa d'insegnamento, con orari dalle 9 alle 12 e dalle 14 alle 17. Si comincia al lunedì con l'uso del tornio, [redacted] conclude al sabato con i metodi di decorazione. Chi è interessato può telefonare allo 04.93.63.07.61. **[s. d.]**

[redacted]

La prima domenica di primavera in Riviera tra tradizione, cultura e ambiente

Giochi a Sanremo, storia a Taggia

Nella città dei fiori il porto vecchio ospita «100 strade per giocare» [redacted] cura del circolo Ponente Verde
Il Fai invita a visitare nove monumenti tabiesi: itinerari guidati, prove di teatro e un recital lirico

SANREMO. La prima domenica di primavera veda Sanremo e Taggia proporre un invito globale alla cultura. Nella città dei fiori l'appuntamento [redacted] con gli ecologisti [redacted] porto vecchio per una giornata di giochi all'aria aperta dedicata soprattutto ai bambini. A Taggia, invece, prende vita l'itinerario monumentale tra le testimonianze più rappresentative del [redacted] storico a cura del Fai, il Fondo per l'Ambiente Italiano. Iniziative innovative, per trascorrere una domenica diversa in Riviera, per conoscere meglio il Ponente e le sue bellezze, per imparare l'importanza del rispetto dell'ambiente.

SANREMO. A partire dalle 9,30 e fino alle 16 il porto vecchio della città dei fiori diventa una delle «100 strade per giocare» d'Italia, iniziativa [redacted] cura della Legambiente. Il circolo «Ponente Verde», presieduto da Fiorella Gavi, invita i ragazzi tra i sei [redacted] i quattrodici anni ad [redacted] percorso attraverso i giochi di strada [redacted] una volta. La manifestazione ha visto [redacted] collaborazione dell'Associazione Progetto Famiglia, dell'Agesci e dell'Aquilone. Nonostante le promesse nessun contributo è arrivato da Palazzo Bellevue [redacted] la sponsorizzazione [redacted] stata assicurata dai commercianti [redacted] dai gestori del bar del porto. Questo il programma della manifestazione: ore 9,30 apertura [redacted] la festa, saluto degli organizzatori [redacted] delle autorità; ore 10 iscrizione gratuita ai giochi [redacted] squadre; ore 10,30 giochi [redacted] squadra, animazione e intrattenimenti; [redacted] 13 pausa pranzo; ore 14 iscrizione e inizio giochi tradizionali, giochi della memoria e mega corsa nei sacchi; [redacted] 16 chiusura della manifestazione. A tutti i bambini sarà offerto un omaggio per ricorda[redacted] la giornata. Per chi [redacted] si ricordasse i giochi di strada è sufficiente ricordare rubabandiera, campana, lancio in buca e i gessetti colorati sull'asfalto.

TAGGIA. Sono [redacted] i «gioielli» di Taggia oggi aperti al pubblico per la «giornata di primavera» del Fai, il Fondo per l'ambiente italiano. Le visite, anche

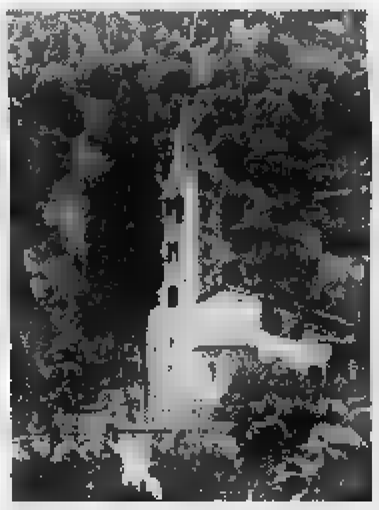
La Madonna [redacted] Canneto di Taggia

giudate, sono previste dalle 10 alle 12,30 [redacted] dalle 14,30 alle 17,30. L'organizzazione è stata curata dalla capo delegazione provinciale del Fai, Paola Emilia Quattrino Piano. Questo l'elenco dei monumenti: Palazzo Curlo Spinola in via Curlo, Palazzo Lercari in piazza Farini, Villa Curlo al Ponte in strada Ponti, la chiesa della Madonna del Canneto in via Antica Badalucco, il convento dei Padri Domenicani, [redacted] piazza Beato Cristoforo, il convento [redacted] Padri Cappuccini [redacted] via San Francesco, l'Oratorio dei Rossi in piazza Santissima Trinità, la chiesa di San Martino in regione San Martino e l'Oratorio dei Bianchi in via Soleri. Visite a parte, sono previsti due momenti di spettacolo. Per tutta la giornata gli attori della compagnia «Il Teatro del Banchero», nuova [redacted] interessante realtà culturale della Riviera, proveranno con gli abiti di scena «Il Tartufo» [redacted] Molière nell'ex chiesa di Santa Caterina. Alle 17,30 il Comune offre un concerto di musica classica nell'Oratorio dei Rossi. Sul palcoscenico la cantante giapponese, che vive a Sanremo, Yasuko Ido, che sarà impegnata [redacted] un repertorio [redacted] [redacted] liriche [redacted] Giuseppe Verdi [redacted] Pietro Mascagni.

[redacted]lio Gavino

Le molte occasioni per divertirsi nei locali oltre frontiera

In Costa Azzurra è revival con le ballerine del can-can

C'è solo l'imbarazzo della scelta per trascorrere una domenica allegra in Costa Azzurra: concerti di musica classica, soprattutto di pomeriggio, ma [redacted] mancano le manifestazioni a tema come il Salone della moto o il Festival degli acquiloni. La sera, la giornata [redacted] conclude in allegria, [redacted] attrazioni di classe a Monaco, dal Cabaret del [redacted] all'Harry's Bar, o in discoteca, [redacted] all'Iguane di Nizza.

[redacted] «La Belle Hélène», opera buffa [redacted] tre atti di Jacques Offenbach animerà alle 16 il teatro del Palais de l'Europe. La leggenda greca antica è rivista e corretta con comicità. Biglietti da 220 [redacted] [redacted] franchi. Al Lavoir Theatre, alle 15, spettacolo [redacted] cafè-chantant. Al Vecchio Forno, pizzeria [redacted] Vincenzino Tripodi, atmosfera italiana con sottofondo musicale.

MONACO. Nella baia, campionato d'Europa di vela. Trial Indoor di moto alle 20,30, a Fontvieille dove, alle 16, si terrà la prova internazionale Indoor. Nella Salle Garnier, alle 15,45 sarà rappresentata per l'ultima volta l'opera «Anna Bolena» di Gaetano Donizetti. Al Theatre Princesse Grace, alle 15, «La passion de Notre Seigneur Jesus-Christ» proposto dall'associazione «Joyeuse Union Don Bosco». Nella Salle des Variétés, alle 15, «Histoire à lire debout» con la compagnia Florestan. Penultima rappresentazione dello spettacolo «Air Show 97» al Cabaret del casinò, con splendide ballerine [redacted] topless, l'orchestra Tony Evans e attrazioni internazionali. Lo show inizia alle 22,30 (150 franchi), [redacted] prima si può cenare (420 franchi). Alle Folie Rus[redacted] [redacted] Loews, spettacolo con musica, danze e attrazioni. Ambiente italiano con pianobar all'Harry's Bar di Galerie Charles III, dove [redacted] svolge anche una interessante mostra.

[redacted] Nel parco dipartimentale della Revère si conclude il pri[redacted] Festival dell'acquilone, con animazioni, musica e balletti acrobatici.

NIZZA. Il can-can e la Belle Epoque sono i protagonisti dello spettacolo «La vie Parisienne», che terrà alle 15 all'Acropolis. All'Opera, alle 20, balletto «I classici del XX secolo» con due etoiles dell'Opera di Parigi. Gli sportivi si danno appuntamento per la tradizionale Semi-Maratona, che partirà alle [redacted] da piazza Massena. Alla discoteca Iguane Cafè, cena e musica dal vivo con un'atmosfera di festa per stare insieme. Ai giardini [redacted] Cimiez festa dei «Cougourdons».

[redacted] Il Salone [redacted] moto si svolge dalle 10 alle 20 nell'ippodromo della Costa Azzurra: [redacted] stand [redacted] esemplari rari [redacted] tutte le marche di moto e scooter. Entrata [redacted] 40 franchi e parcheggio gratuito.

[redacted] Al Theatre Noga Croisette, alle 16,30, concerto dell'Orchestra regionale Cannes Paca.

[redacted] La ballerina Marie-Claude Pietragalla interpreta Carolyn Carlson, alle 16, al Centre International. Biglietti [redacted] 220 [redacted] 190 franchi.

Daniela Borghi

Da giovedì [redacted] Bordighera

Al Jazz & Blues parata di star C'è la Bridgewater

[redacted] Sarà Dee Dee Bridgewater la vedette della quinta edizione di Bordighera Jazz & Blues, prevista da giovedì 27 a domenica [redacted] marzo al Palazzo del Parco. La grande voce femminile di jazz è attesa per la serata di sabato.

Il programma è [redacted] presentato alla presenza dell'assessore al Turismo Sergio Trucchi [redacted] quello provinciale Walter Vacchino: entrambi hanno sottolineato l'importanza dell'iniziativa, che non è di facile realizzazione, ma che è sicuramente di qualità e per questo avrà un'eco internazionale.

Importanti, in questo senso, la pubblicità e gli interventi radi[redacted]fonici con la collaborazione del[redacted] Rai. Enzo Bruno, presidente dell'associazione organizzatrice, ha presentato anche la mostra di fotografia nella Sala Rossa, dedicata ai Miti del Jazz & Blues, anche quest'anno curata dai fotografi Roberto Coggiola, Umberto Germinale [redacted] Rudy Camponovo. La prima serata della kermesse sarà ad ingresso gratuito, con tre gruppi emergenti. Venerdì ci saranno Andy J. Forest e il Trio 2000; sabato il gospel con un gruppo di Atlanta e Dee Dee Bridgewater. Domenica 30, sempre alle 21, Tullio De Piscopo e [redacted] Guido Di Leone sextet. **[d. bo.]**

STASERA AL CINEMA

[redacted]

[redacted]. Tel. 61.978 - 666.301 - 666.286. Prenotazioni aperte per [redacted] le mogli, [redacted] Molière, lunedì [redacted] [redacted] 25. Orario botteghino: 9,30-12,30; 16-19.

CENTRALE. Telef. 63.871. **Il paziente inglese**, di A. Minghella, con Ralph Fiennes. Orari: [redacted]; 19; 22 (durata 2h 43').

DANTE. Tel. 293.620. **[redacted]**, di Baz Luhrman, con Leonardo Dicaprio e Claire Dan[redacted]. Or.: 15,30; 22,30.

IMPERIA. Tel. 292.745. **[redacted] 101**, [redacted] Stephen Herek, con Glenn Close. Or.: 15; 22,30.

[redacted]

CA[redacted] [redacted]. (0184) 43.440. **Space Jam**, di Joe Pytka, con Michael Jordan e Bugs Bunny.

[redacted]

OLIMPIA [redacted]. [redacted]. **L'[redacted]**, con [redacted] Streisand, [redacted] Bridges. [redacted]: 16; 22,30.

[redacted]

CRISTALLO. Tel. 206.049. Nuova programmazione.

[redacted]

[redacted]ANESE. Tel. 495.930. **Jerry Maguire**, con Tom Cruise. Orari: 20,30; 22,30. Lire 9000/6000.

[redacted]

[redacted] Tel. 254.698. **Killer per caso.** Ore 21.

[redacted]

ARISTON. Tel. [redacted]. **La [redacted] dei 101**, di John Hughes, con Glenn C[redacted]. Orario: 15,30; 22,30 L. 10.000; 7000.

ARISTON RITZ. Tel. 506.060. **[redacted] stellari** (edizione speciale). Or.: 15,30; 22,30. Lire 10.000; 7000.

ARISTON ROOF - Sala 1. Tel. 506.060. **Il [redacted] di [redacted] per la neve**, di B. August, con J. Armond, G. Byrne. Orario: 15,30; 22,30. L. 10.000; 7000.

ARISTON [redacted] 2. Tel. 506.060. **[redacted] tutti cotti**, di M. Ponzi, [redacted] Simona Ventura, Enrico Solfrizzi. Or.: 15,30; 22,30. Lire 10.000; 7000.

[redacted] - **Sala 3.** Tel. 506.060. **[redacted] Attacks!**, di T. Burton, con Jack Nicholson, Glen Close. Or.: 15,30; 22,30. L. 10.000; 7000.

[redacted]. Tel. 507.070. **Il paziente inglese**, di Antony Minghella, [redacted] Ralp Fien[redacted]. Orario: 15,30; 22,30. L. 10.000; [redacted].

[redacted]. Telef. 507.070. **Jerry Maguire**, con Tom Cruise. Or.: 15,30; 22,30. Lire 10.000; 7000.

[redacted]. Tel. 507.070. **Amore e altre catastrofi**, di E. K. Croghan, con F. O'Connor, [redacted] Garner, R. Mitchell. Orario: 15,30; 22,30.

[redacted]. 862.333. **Space Jam**, di Joe [redacted], con Michael Jordan, Danny De Vito. [redacted]: 15,30; [redacted]. Lire 10.000; 7000.

SAVONA

[redacted]

COLOMBO. Tel. 640.263 [redacted] con Geoffry Rush. Orario: 20,30; 22,30 (nei fest. e prefest. spett. anche [redacted] ore 16,30; 18,30). L. 10.000; 5000; 5000.

[redacted]. Tel. 640.427. **Il paziente inglese.** Orario: 19,30; 22,30 (fest. e prefest.: 16,30; 19,30; 22,30). Lire 10.000; 6000; 5000 an[redacted].

[redacted]

AMBRA. Tel. 51.419. **Larry Flynt.** Orario: 20,20; 22,30 (fest. spett. [redacted] 16; 18,10). Lire 10.000; 6000; [redacted].

[redacted] Tel. 50.997. **L'agguato.** Orario: 20,15; 22,30 (festivi e prefestivi ore 16; 18,05; 20,15; 22,30). Lire [redacted]; 6000; [redacted].

[redacted]

TEATRO LEONE. OGGI RIPOSO.

[redacted]

ABBA. Tel. 504.234. **La tregua**, con John Turturro. Or.: 20; 22. Lire 6000; 6000.

[redacted]

[redacted] [redacted]. 692.200. **Uomo d'acqua dolce**, con [redacted] Albanese. Or.: 20,30; 22,30 (festivi e prefestivi ore 16; 18). L. 10.000; 8000.

[redacted]

LOANESE. Tel. 669.961. **Guerre stellari.** Orario: 16,30; 18,30; 20,30; 22,30. Lire 10.000; [redacted].

[redacted]

LUX. Tel. 564.505. **Killer per caso**, [redacted] Ezio Greggio. Orario: 17; 21. Lire 7000.

[redacted]

[redacted]

Carlo Felice, [redacted]. 589.329 - 591.697: prova generale. La cenerentola. Dramma giocoso di G. Rossini. Diret. G. Gelmetti, regia R. [redacted] Simone, spettacolo a scopi [redacted] ore 20,30, prezzo unico 60.000

Teatro [redacted] - [redacted] della Corte., [redacted] 570.24.72 Il lutto si addice ad Elettra, di E. O'Neil regia L. Ronconi. Int: Mariangela [redacted]to, R. Alpi, R. Bin, ore 15, prezzi 40.000; 28.000

Teatro Stabile - Sala Duse, tel. 831.18.91: riposo, le recite riprenderanno il 4 aprile con L'imbals[redacted] di Renzo Rosso, regia di Guido De [redacted]

[redacted] [redacted], [redacted]. 839.589: La luna degli attori, ore 16

T. della Tosse - Sala Aldo Trionfo, tel. 247.07.93 Gran circo dei burattini, teatro Pirata di lesi, ore 16, prezzi 15.000; 10.000, [redacted]

Teatro della Tosse - Sala Campana: riposo

Teatro della Tosse - Agorà: riposo

[redacted] Garage - Sala Diana Rassegna Genova per loro, Con le spalle al mare, ore 17

[redacted] Dizzy Night - Aeroporto C. Colombo, tel. 654.91: riposo

CINEMA

Ariston 1: Creature selvagge. **Ariston 2:** Larry Flynt; **Augustus:** La carica dei 101 - [redacted] volta la magia è vera. **Cotone sala Grecale:** La tregua; **Cotone [redacted] Maestrale:** Il club delle prime mogli; **Corallo 1:** [redacted] night; **Corallo 2:** Il prigioniero del Caucaso; **Gratiaciolo:** Jerry Maguire; **Lux:** Il ciclone; **Odeon:** Jerry Maguire; **Olimpia:** Il paziente inglese. **Orfeo:** Finalmente soli. **Palazzo:** Romeo e Giulietta; **Ritz:** [redacted]; **Universale 1:** Guerre stellari; **Universale 2:** Space Jam; **Universale 3:** Mars attacks!; **Verdi:** Il senso di Smilla per la neve.

Luci rosse: Abc, Alcione, Centrale 1 e 2, Chiabrera, Cristallo, Dionisn, [redacted], Smeraldo.

CINECLUB

Amici del Cinema: Ripper - I magi randagi; **Cariposo d'essai:** Spiriti nelle tenebre; **Chaplin:** riposo; **Fritz Lang:** Daylight; **Lumière:** Ognuno cerca il suo gatto; **Nickelodeon:** Nirvana.

[redacted] - **Eden:** Tutti dicono I love you.

CASELLA - Parrocchiale: Il gobbo di Notre Dame

NERVI - S. Siro: Michael.

VOLTRI - Ambrosiano: Ransom Il riscatto.

Concerto alle 16 alla «Videoteca Puttaluga»

A Baiardo «Buscaglionata» con la «Red Cat Combo»

BAIARDO. [redacted] intitola «La Buscaglionata» l'appuntamento musicale [redacted] le «Domeniche alla videoteca Pittaluga» di Baiardo, paese dell'entroterra di Sanremo, spendidamente arroccato tra il [redacted] e le Alpi Liguri. A portare in un'insolita trasferta montana le canzoni del grande Fred Buscaglione è la «Red Cat Jazz Band» che oggi alle 16 si presenta al in versione ridotta come «Red Cat Combo». L'organizzazione del concerto è [redacted] cura del circolo «La Maison des Hirondelles» [redacted] l'ingresso è libero. [redacted] scaletta quelle canzoni che tra gli anni '50 e '60 avevano fatto [redacted] [redacted] «Freddie dal whisky facile», interprete della musica da night club.

E per l'occasione la «Red Cat Combo» diretta si presenta con il vocalist Luca Mosca affiancato da Martino Biancheri a tromba e trombone, Freddy Colt al pianoforte, Fabrizio Bruzzone al contrabbasso e Willy «downbeat» alla batteria. Tra i brani che [redacted] presentati alla «Videoteca Pittaluga» di Baiardo figurano successi intramontabili come «Che bambola», «Teresa [redacted] sparare», «Whisky facile», [redacted] brani magari meno conosciuti ma di grande effetto come «Criminalmente bella», «Nel cielo dei bar», «Una sigaretta». La «Red Cat Combo» nell'ambito della «Buscaglionata» esplorerà anche il repertorio swing dell'Italia degli anni '50 con la rivisitazione di canzoni di Lelio Luttazzi, Nicola Arigliano, Bruno Martino e Pino Spotti come [redacted] sing ammore», «E la chiamano estate», «Le tue mani». Grande musica a Bajardo, quindi, per una domenica diver[redacted] dal solito. **[g. ga.]**

A Baiardo le canzoni di Fred Buscaglione

«Sanremo» a un tedesco, 29 anni dopo Altig

La volata di Zabel gela i nostri tifosi

SANREMO. Erik Zabel: ha vinto la Milano-Sanremo numero 88, ma di lui sembrava non ricordarsi più nessuno, subito dopo il traguardo. Colpa quella maxicaduta in volata che ha coinvolto grandi big (Jalabert e Museeuw) e della solita amarezza, tutta italiana, che fa serpeggiare l'idea di un'occasione perduta ogni volta cui vince uno straniero. Anche se dovremmo, tutti, averci fatto il callo: sono stati ben quarantadue, dal 1907 ad oggi, gli stranieri ad aver tagliato per primi il traguardo.

Ma quella di Zabel è una vittoria importante. Intanto a livello statistico: era dal 1968 che un tedesco - ventinove anni fa toccò a Rudy Altig - non vinceva a Sanremo. E, considerato in chiave turistica, un successo teutonico può essere una felicissima promozione del turismo locale in Germania.

La Riviera ha offerto la sua immagine più splendente alla corsa: sole, mare azzurro, clima mite. «Sono in maniche corte, incredibile. Qui è un altro mondo», gridava nel suo cellulare una tifosa bresciana vicino al pullman che l'aveva portata a Sanremo. Già, perché non lo si immagina, la «classicissima» offre scampoli di tifo che sembrano esclusiva del calcio. Almeno una decina i pullman di tifosi arrivati ieri a Sanremo. Gli striscioni (sull'arrivo e sul Poggio c'erano anche quelli ineggianti alla Padania, ma questa è tutta un'altra storia) offrivano spaccato inedito del tifo: «Club Fabio Baldato» di Brendola (Vicenza); «Forza Fabrizio Guidi»; c'erano i pullman dei «Club Bartoli» di San Giovanni alla Vena (Pisa) e Cireglio (Pistoia).

Questi ultimi hanno sognato per un po'. Il loro Bartoli, sul Poggio, ci ha provato, ma quando ha tentato di andarsene è stato subito ripreso. Il quinto posto finale è dignitosissimo, ma non entrerà nella storia della «Sanremo».

I tifosi arrivati da lontano - Toscana e Veneto soprattutto - rappresentano l'aspetto più vero del tifo. Spesso semplice, genuino, legato alle imprese di un «enfant du pays» che ha trovato un po' di gloria in bicicletta. Gli altri tifosi, forse, stanno diventando più sofisticati. Non se ne sono visti moltissimi, ieri, lungo le strade rivierasche. La «Sanremo» ha attraversato le cittadine della riviera tra due ali di folla non numerosissima; i tifosi erano ovviamente sul Poggio, meno sulla Cipressa; Sanremo, fino a Rondò Garibaldi, ha offerto immagini di marciapiedi quasi deserti al passaggio della corsa; la gente si è vista in via Fiume, naturalmente in Orazio Raimondo e in via Roma sul traguardo. Ma meno degli anni scorsi. Disaffezione? Probabilmente no. La «Sanremo» ha un fascino intatto. Ma la lunga e suggestiva diretta televisiva spinge a seguire la corsa da piuttosto che accontentarsi un'immagine flash, sia pure emozionante, sull'arrivo dove, tra l'altro, l'«effetto-gabbia» creato dalle nuove, altissime transenne di sicurezza, scoraggia la gente.

La tribuna per invitati sistemata in via Roma non crea più, da qualche anno, la frenetica caccia al biglietto di tempo. La tv ha portato la corsa nelle case di milioni di europei, ma forse, anche qui come per altri sport, ha tolto qualcosa all'antica atmosfera. Sul traguardo però c'erano i cicloturisti protagonisti venerdì della loro prova («Sulle strade della Sanremo») e che si disputeranno la «cronoscalata» del Poggio. Il via alle 9,30, arrivo in vetta. Nessun vincitore: per tutti, un attestato partecipazione con il tempo ottenuto. Un bel ricordo da far vedere, fra qualche anno, ai nipotini. «Lassù - diranno - ci sono salito anch'io».

Bruno Monticone

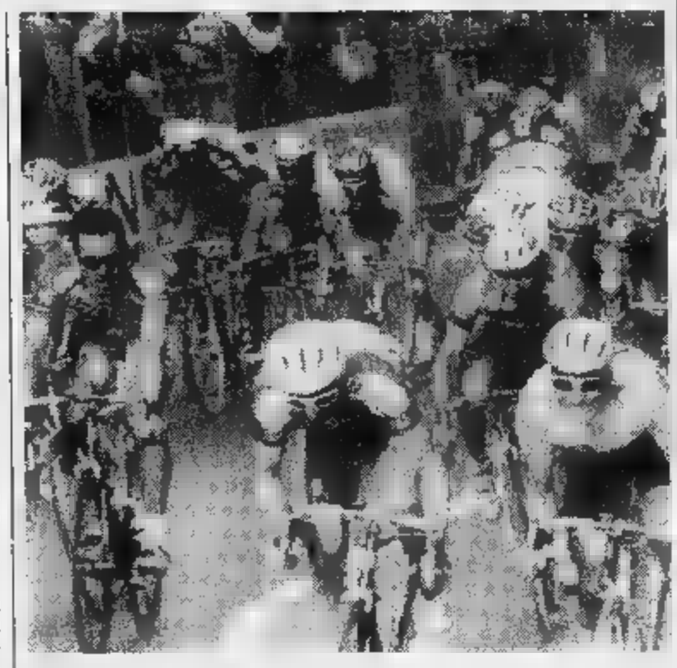

Nella foto di Manrico Gatti, un momento della «torrida» volata di ieri

I blucerchiati l'anno scorso al «Galleana» furono travolti

Samp, trappola a Piacenza

Eriksson potrebbe lanciare Vergassola, mentre il Genoa ospita a Marassi una Reggina cui deve per forza strappare i 3 punti. Perotti, un solo dubbio

GENOVA. Prima fantacalcio: il campione brasiliano Ronaldo avrebbe dichiarato all'agenzia di stampa Adn-Kronos di sognare Genova, la sua città ideale, e di aver addirittura contattato Gullit conoscere meglio l'ambiente della Samp. Tornando coi piedi per terra, i blucerchiati sono oggi alla Galleana di Piacenza, stadio difficile e per tradizione ostile. «L'anno scorso facemmo brutta figura - ha ricordato Eriksson -. A fine primo tempo sotto di 3 gol. Quella sconfitta deve servire da lezione. Gli emiliani sono gruppo temibile, non mollano mai e praticano un buon calcio. Guai sottovalutarli».

La novità del giorno si chiama Simone Vergassola. Il 22enne centrocampista spezzino dovrebbe esordire dal primo minuto, anche se il tecnico svedese ha preferito non sbilanciarsi: «Vergassola sta bene. E' un centrocampista puro, può far bene anche come esterno destro. Chiaramente ha caratteristiche diverse rispetto a Carparelli». L'impiego di Vergassola al posto proprio di Carparelli garantirebbe maggior copertura in mezzo al campo. «Sono pronto - ha detto Vergassola -. aspettato quanto questo momento e spero di essere all'altezza del compito che mi verrà assegnato. Ho già giocato qualche spezzone con Atalanta e Reggiana, ma andare in campo dal primo minuto un'altra cosa. Credo di esser migliorato tanto in questi ultimi mesi, grazie anche all'aiuto di compagni e tecnico».

I blucerchiati anche oggi presenteranno una difesa d'emergenza: Sacchetti sulla destra sostituirà lo squalificato Balleri, mentre al centro verrà confermata la strana coppia Dieng-Karembeu che bene si era comportata con la Reggiana. Buone notizie da Mannini: i problemi alla schiena sembrano superati andrà in panchina. «Sono rientrato in gruppo mercoledì - ha spiegato - e ho un'autonomia limitata. Ci fosse bisogno, potrei giocare nella ripresa. Ho male un po' dappertutto ma alla schiena, ed è importante. Col Parma però, dopo la sosta di Pasqua, sarò».

Genoa. «C'è poco da dire, dobbiamo vincere basta». Purtroppo alcune partite sbagliate all'andata hanno annullato i margini d'errore. D'ora in avanti vogliamo conquistare la promozione, non possiamo più permetterci passi falsi, specie in casa». Perotti ha tradotto in pratica il pensiero di tutto l'ambiente. Il tecnico ha un solo dubbio: in ballottaggio Torrente Bortolazzi. «L'unica cosa a cui rinuncio - ha continuato l'allenatore - le tre punte: Morello giocherà sulla linea di Pisano e Goossens. Per la difesa, deciderò all'ultimo».

Tutto dipenderà dalla Reggina e in particolare da chi affiancherà il capocannoniere Dionigi. Se i calabresi utilizzeranno Criniti, troverà posto Torrente (con avanzamento di Ruotolo), verrebbe invece confermato Bortolazzi se Dionigi rimanesse l'unica punta. Probabile formazione (4-3-3): Ielpo; Torrente, Pereira, Nicola, Centofanti; Ruotolo, Cavallo, Masolini; Morello, Pisano, Goossens.

Damiano Basso

Roberto Mancini a Piacenza cerca il gol

Al fianco dell'Agnesi col nostro tagliando

Sconto per i lettori che presenteranno il coupon al Palaravizza: oggi decisiva sfida al Latisana

ALASSIO. Scocca l'ora della verità per l'Agnesi. Il match casalingo col Record Latisana (Palaravizza 17,30) può risultare determinante per la salvezza delle gialloblù (colore della nuova divisa sociale, in della città ospitante). Mai in quest'occasione dunque gli appassionati devono stringersi attorno a un team che tiene alta la bandiera della pallavolo ligure.

Ecco allora che il tagliando pubblicato da «La Stampa» diventa occasione in più per andare ad incitare il team Di Mieri in dei momenti topici della stagione. L'Agnesi è favorita dal pronostico, complice anche l'ottima condizione fisica delle sue titolari. Oggi le biancazzurre schiereranno: Gualandris (1); Donati (2); Balestreri (3); Grober (4); Mercanti (5); Baldizzone (6); Frediani (7); De Jong (9); Codaro (10); Piolanti (13); Gonzales (18). La compagine ospite fuori dalle proprie mura nelle ultime uscite ha raccolto davvero poco, ma questo non tranquillizza la truppa di Di Mieri. **[g. a.]**

RENAULT TRIPLICA LE TENTAZIONI.

ECCOVI ALCUNI ESEMPI DI PREZZI INCENTIVATI:

Twingo 1.2	Clio Up 1.2	Mégane Berlina RL 1.4	Mégane Classic RN 1.4	Mégane Coach RN 1.6	Mégane Scénic RN 1.4	Laguna RN 1.8	Express Combi 1.2
L. 13.465.000	**L. 13.665.000**	**L. 19.770.000**	**L. 21.820.000**	**L. 21.970.000**	**L. 24.520.000**	**L. 26.520.000**	**L. 18.145.000**
Nuovo motore 1149 cc. Compact 60 cv., divano posteriore scorrevole.	Nuovo motore 1149 cc. Compact 60 cv, nuove sellerie Tracer, copriruota integrali.	Servosterzo, airbag, cinture di sicurezza a ritenuta programmata.	Servosterzo, airbag, chiusura centralizzata con telecomando, alzacristalli elettrici.	Servosterzo, airbag, chiu con telecomando, alzacristalli elettrici.	Servosterzo, airbag, chiusura centralizzata con telecomando, alzacristalli elettrici.	Servosterzo, airbag, Berlina e Station Wagon allo stesso prezzo.	Chiusura centralizzata con telecomando, portellone posteriore Full Space.

PREZZI COMPRENSIVI DEL CONTRIBUTO AI SENSI DELL'ART. 29 D.L. 31/12/1996 N° 669 IN MATERIA DI ROTTAMAZIONE. A.P.I.E.T. ESCLUSA.

*Esclusa Mégane Scénic. Es.: Clio Up L. 16.950.000 chiavi in mano A.P.I.E.T. esclusa; importo finanziato L. 10.000.000; anticipo L. 6.950.0 86 rate mensili di L. 277.700; T.A.N. 0%, T.A.E.G. 1,84%. Spese dossier anticipate L. 250.000; imposta bollo L. 20.000. **Es.: Twingo L. 13.465.000 chiavi in mano A.P.I.E.T. esclusa; importo finanziato L. 11.950.000, anticipo L. 1.505.000, 60 rate mensili di L. 257.000; T.A.N. , T.A.E.G. 12,4%. Spese dossier anticipate L. 250.000, imposta bollo L. 20.000. Salvo approvazione della Finanziaria. OFFERTE CUMULABILI ALTRE IN CORSO E VALIDE FINO AL 29 MARZO 1997.

È un'iniziativa dei Concessionari Renault della Liguria

RENAULT LE AUTO DA VIVERE

Pallanuoto A1: i biancorossi vincono 14-7 in trasferta, ora sono [redacted] un punto dal 2° posto

Rari, finale-turbo: «doppiato» il Como

Gran prova dell'Athena nella seconda parte di gara

[redacted] A1

CLASSIFICA

[redacted]	[redacted]	V	N	P	F	S	Diff.
POSILLIPO	[redacted]	[redacted]	2	0	249	155	+94
ROMA	29	14	1	3	283	178	+105
[redacted]	28	1[redacted]	[redacted]	3	213	162	+51
PESCARA	27	12	3	3	216	163	+53
[redacted]	[redacted]	12	[redacted]	[redacted]	217	171	+46
RECCO	25	11	3	[redacted]	235	196	+39
ANZIO	18	[redacted]	2	8	214	213	+1
COMO	16	8	0	10	160	200	-40
CATANIA	11	4	[redacted]	11	165	204	-39
[redacted]	11	4	3	11	158	205	-47
NERVI	8	3	2	13	167	219	-52
[redacted]	8	[redacted]	2	13	155	210	-55
PAGUROS	7	3	1	14	155	235	-80
BRESCIA	3	1	1	[redacted]	145	216	-71

RISULTATI
Diciottesima giornata

FLORENTIA[redacted]	11-6
BOLOGNA-ORTIGIA	7-7
COMO-ATHENA	7-14
ANZIO-NERVI	14-11
PESCARA-PAGUROS	11-8
CATANIA-POSILLIPO	8-12
RECCO-BRESCIA	15-10

Prossimo turno
(sabato 4 aprile '97)
ROMA-ANZIO
RECCO-BOLOGNA
PAGUROS-COMO
BRESCIA-PESCARA
ATHENA-FLORENTIA
ORTIGIA-CATANIA
POSILLIPO-NERVI

Un'Athena spietata e precisissima in attacco stronca il Como (14-7) e si porta ad un solo punto dal secondo posto, per una volata-playoff che in A1 si annuncia quanto mai serrata. I lariani per la verità hanno tenuto testa ai biancorossi per tre tempi, e solo nell'ultimo hanno lasciato il passo a una Rari strepitosa con l'uomo in più (6 gol su 7 occasioni). I parziali testimoniano il gran finale di gara del Savona: 3-3 2-1 2-5 0-5.

Molti i protagonisti della gara sul fronte biancorosso. Ad esempio Fabio Fresia, che dopo i 4 gol dell'andata ieri ne ha firmati ben cinque. O i bravissimi Minetti e Cavallera (per lui secondo gol in A1 quest'anno). E infine l'appena quindicenne Mattia Mamberto, classe '81, che ha fatto l'esordio assoluto nella massima serie giocando gli ultimi 55 secondi di gara, e senza subire gol.

Non era peraltro un match facile, sulla carta, e il Como ha dimostrato a lungo di non esser disposto [redacted] fare concessioni. Jelenic, Cannata e Ribic nel primo tempo hanno risposto alle reti di Fresia, Ghibellini e Giambasu; nella seconda frazione, Como addirittura in avanti visto che al centro di Ghibellini ribattevano Venturelli [redacted] Bazzi, per il 5-4 di metà gara.

Sorpasso savonese in avvio di terza frazione grazie a Fresia (tripletta) e Ghibellini, ma Ribic e Venturelli tenevano in rotta la compagine lombarda, prima che Cavallera desse al Savona il gol del 9-7. Passeggiata ligure invece nell'ultimo quarto, con il Como sempre più alla deriva e bombardato da tutte le parti: centri di Angelini, Onofrietti, ancora Fresia, Vicevic e Petronelli. Rari in definitiva in [redacted]tima salute, anche se ora il campionato si ferma per l'Otto Nazioni di Marsiglia: ritorno [redacted] vasca sabato [redacted] aprile.

La Roma ha intanto fallito la riconquista della Copp[redacted] delle Coppe: ha perso 7-6 ad Atene contro il Vouliagmeni, dopo aver chiuso sul 9-9 il match di andata al Foro Italico.

Roberto Baglietto

Sorprese in A2

Comer e Sori ok Imperia battuto

La terza giornata della A2 si incarica di smentire quasi tutto quello che è successo nelle due precedenti. La Comer Lavagna infrange uno storico tabù riuscendo a vincere per la prima volta in Sardegna: a Cagliari fi[redacted] 9-10 (2-1 1-2-2-2 4-4) con ottime prestazioni tra i bianco[redacted] di Crovetto [redacted] Zhilyarev (3 reti a testa). Gli altri marcatori sono Bazzurro (2 reti), Cichero (1) [redacted] Mangiante (1).

Il Sori costringe a ricredersi chi pensava fosse destinato a un campionato di retroguardia: batte la ex capolista Modena 13-11 (2-2 4-1 3-4 4-4). Il centroboa Piano [redacted] il migliore dei granata (3 gol) ma fanno la loro parte Misaggi (2), De Ferrari (2), Ginocchio (2), Polipodio (1), Avegno (1), Alabastro (1) e Angelini (1).

Il Bogliasco piega con grandissima fatica la resistenza di un Chiavari in grande ripresa: 13-12 (2-2 4-2 3-4 4-4). Nel team allenato da Massimo De Crescenzo fa la differenza il difensore Rainero (3 gol), dietro di lui Bettini (2), Villa (2), Mari[redacted] (2), Tropea (1), Caserta (1), Silvani (1), Massaferro (1). Gli ospiti hanno replicato quasi colpo su colpo grazie alle reti di Chiari (4), Prokhin (3), Jerebic (3), Marcon (1) e Tufan (1).

L'Imperia a Bergamo non [redacted] l'ha fatta per un soffio: nella piscina della capolista gli uomini di Jarossi hanno avuto un atti[redacted] di distrazione fatale quando il pareggio era alla loro portata: 9-8 (1-3 5-1 1-3 2-1). Altra sorpresa, Civitavecchia-Torino 9-11 (2-3 4-4 1-3 2-1). Classifica: Bergamo p. 6; Modena, Bogliasco e Lavagna 4; Civitavecchia [redacted] Sori [redacted]; Cagliari e Torino 2; Chiavari e Imperia 1. Prossimo turno: Bogliasco-Sori; Chiavari-Bergamo; Imperia-Civitavecchia; Torino-Cagliari; Modena-Lavagna.

Nella finale di Coppa Coppe ad Atene, il Vouliagmeni battendo 7-6 (3-1 1-1 3-4 0-0) la Roma (andata 9-9) si [redacted] aggiudicato [redacted] trofeo. **[d. s.]**

Promozione: Argentina tranquilla

Il Ventimiglia cerca un rilancio

E' un Ventimiglia col dente avvelenato quello che oggi, in Eccellenza, va sul campo della Sampierdarenese (ore 15, campo Ferrando, arbitro Volpi di La Spezia). Arriva da due ko consecutivi (mai successo in questa stagione) e cerca riscatto: «Da Sampierdarena voglio tornare [redacted] un risultato utile», dice mister Fortugno. Che manifesta fiducia nei suoi: «Domenica abbiamo perso in casa col Vado, [redacted] c'è [redacted] molta sfortuna. La squadra ha dimostrato [redacted] esserci. [redacted]ggi a Sampierdarena, in un match ostico, bisogna essere ancor più concentrati», aggiun[redacted] il tenico giallorosso. Dovrà fare a meno di Ventura e Biancardi squalificati, [redacted] di Losi infortunato. In pratica manca mezza difesa. Probabile l'impiego del giovane Santamaria nel ruolo di libero.

Capitan Rotella, del Ventimiglia

In Promozione la capolista Argentina Arma, forte di 12 punti di vantaggio sulla seconda, riceve il Pietra allo «Sclavi» (ore 15, arbitro Costa di Genova). Un'altra tappa di avvicinamento verso una promozione annunciata. «Anche [redacted] dobbiamo giocare sempre concentrati, non abbiamo [redacted] vinto nulla», dice mister [redacted] Luca che, squalificato fino [redacted] aprile, oggi dovrà seguire il match dalla tribuna. In porta mancherà il portiere titolare Minori, operato al menisco. Al suo posto Caggiula, protagonista domenica di un buon match ad Albenga.

Difficile trasferta, sempre in Promozione, per il [redacted]. Bartolomeo che farà visita al Serra Riccò, [redacted]condo (ore 15, arbitro Rossi [redacted] Savona). «Sarà un match durissimo, loro si giocano il 2° posto e noi dobbiamo ancora conquistare punti-salvezza», dice Agostino Acquarone che con Cantore dirige i gialloblù. In più il Serra Riccò vorrà «vendicare» il pesante 0-4 dell'andata. Fra i gialloblù saranno assenti Martini, Arrigo e D'Anca.

Spigoloso anche il match dell'Ospedaletti sul campo del Genoa club Mignanego (ore 15, camp[redacted] Lo Faro, arbitro Amabene di Spezia) sia per la posizione dei genovesi, terz'ultimi, sia per certe «ruggini» dell'andata. «Per loro [redacted] l'ultima spiaggia. Sarà una battaglia», annuncia Piero Mellano, tecnico arancione. Incerto Andrea Ciuffadoro, mancheranno Pesante (infortunato) e Borgna (convocato in rappresentativa per il Trofeo delle Regioni). **[b. m.]**

Le boc[redacted]

Inarrestabile l'«Ilda» Savona

Questi i risultati del campionato interprovinciale. Serie A: Pontevecchio Pietra-Caffè Posta Bordighera 2-4; Lady Diano Marina-Quiliano 5-1; Cavalluccio Pietra-Haiti Loano 5-1; Cin Cin Borghetto-Dlf Ilda 2-4. Ha riposato il Carla Imperia.

Serie B1 (9a di ritorno): Haiti Loano-Garden II Ceriale 4-2; Circolo Ricr.-Sanremo II Albenga 4-2; Caffè Posta-Giardini I 2-4; Moneta I Albenga-Carla Imperia 4-2; Ariston-Lady 4-2; Sport Finale I-Italia Borghetto I 2-4; Odissea II-Cin Cin II 2-4.

B2 (9a di ritorno): Como-Odissea I 4-2; Cin Cin III-Sport F. II 3-3; Brunella-Roma I 3-3; Giardini II-Moneta II 5-1; Sanremo I-Caval. 3-3; Garden I-Cin Cin I 4-2. B3 (9a di ritorno): Roma II-Splendor II 2-4; Zinolese I-Boccia I 4-2; Lorenzo II-S. Isidoro 4-2; Dlf Ilda I-Giardino 5-1; Polisp. II-Italia Cogoleto I 0-6; Avis-Agoms II 5-1. B4 (9a di ritorno): Agoms I-Polisp. I 4-2; B. Bull-BB 2-4; Dlf Ilda II-S. Genesio 3-3; Boccia II-Lorenzo I 2-4; Splendor I-Zinolese II 5-1.

Campionato Uisp (7a di ritorno): Artisi B-Celle [redacted] 3-1; 24 Aprile A-Varazze 4-0; Artisi A-Celle A 1-3; Arci Merlo-24 Aprile [redacted] 3-1; Cogoleto-Boselli 4-0; Sciarb.-S. Genesio 3-1. Guida la 24 Aprile A: 52 punti. **[g. o.]**

I biancazzurri vanno all'assalto, aspettando il risultato di Viareggio-Castelnuovo

Sanremese, domenica particolare

Contro il Cecina di Prunecchi servono solo i 3 punti

L'Imperia cerca altra gloria

Dopo aver battuto il Viareggio la sfida al quotato Pietrasanta

IMPERIA. Nessun sogno sembra vietato all'Imperia che, piegata la capolista Viareggio al «Ciccione», prova oggi a mettere in difficoltà un'altra eccellente formazione, quel Pietrasanta che all'andata maramaldeggiò ad Imperia [redacted] si impose per 3-1. I toscani vantano [redacted] punti e sono reduci dal [redacted]so di Moncalieri, ma quindici giorni fa sul campo amico furono sconfitti ad opera dell'Asti.

Nel Pietrasanta, deciso a raccoglier punti anche contro i nerazzurri, non ci sarà Stefano Mariani, l'ex imperiese che all'andata diede un'autentica lezione di calcio, ma la squadra di Vignali può contare su altri giocatori [redacted] eccellente caratura co[redacted] Mosti, Rubinacci, Bertoneri e l'attaccante Francesconi.

Sul fronte imperiese, come d'abitudine, bisogna sfogliare il bollettino di infortunati e squalificati, ma Flavio Ferraro ha dimostrato proprio domenica scorsa [redacted] esser capace [redacted] rimediare ad ogni difficoltà, ricorrendo ad efficaci alchimie tattiche e alla grinta di un gruppo molto determinato. Giuntoli sconta il secondo turno di stop forzato, e Cioffi è [redacted] sua volta fermo per squalifica. Non [redacted]cano poi gli acciaccati. Al palo Marni e Pennone, l'Imperia è alle prese con i malanni di Bocchi [redacted] Alfano che però, stringendo i denti, saranno in campo.

Il morale è comprensibilmente alle stelle. Il successo sul Viareggio, gli applausi e le lodi hanno galvanizzato la squadra e lo stesso allenatore, che pure predica la calma: «Dobbiamo ancora raccogliere alcuni punti per chiudere la stagion[redacted] patemi. Certo, per noi gli ultimi risultati sono un riscontro importantissimo, perché premiano il gran lavoro svolto». In questa settimana di gioia, un argomento [redacted] rilievo è stato la straordinaria risposta del pubblico. Più di ogni appello lanciato dalla società è servita la prestazione dei giocatori, che hanno saputo scaldare anche i tifosi più tiepidi, strappando loro una «standing ovation» che al Ciccione non si vedeva dai tempi della C2. Ancora Ferraro: «Il pubblico è stato determinante e potrà rivelarsi tale anche in futuro, magari per i derby con Savona e Sestrese». **[l. a.]**

SANREMO. Obiettivo tre punti e poi, attendere notizie (possibilmente buone) da Viareggio. La domenica della Sanremese viaggia su binari quasi obbligati. I biancazzurri ricevono il Ce[redacted] (ore 15, [redacted] Licini di Bergamo, guardalinee Marinoni [redacted] Scolari anch'essi di Bergamo) e, inseguendo i playoff e un problematico recupero ai vertici, devono acciuffare i tre punti. Ma saranno anche assai interessati a quanto accadrà [redacted] Viareggio dove, in un derby infuocato, si affronteranno le due squadre che li precedono: la capolista Viareggio e il Castelnuovo che occupa il secondo posto. Dal risultato dello scontro la Sanremese potrebbe trarre comunque vantaggio. Si vedrà.

La squadra biancazzurra, finalmente, pare uscita dall'emergenza. Tutti disponibili. Non accadeva da mesi. Zaniolo, Dessì, Lerda e Siracusa hanno scontato le squalifiche, gli infortunati hanno recuperato anche se magari non al cento per cento. In porta dovrebbe esserci però ancora Biffi. Nonostante la disponibilità di Siracusa, le belle prove del portiere numero due, nelle quattro giorna[redacted] di assenza [redacted] titolare, hanno convinto Cichero a dargli fiducia. Tanto più che l'infortunio rimediato mercoledì sera in allenamento, dopo un po' di paura e accurati esami radiografici, si è rivelato non grave. In campo dunque Biffi; Dessì, Caruso; Baldisserri, Moroni, Lerda; Notari (Sinagra), Piccareta, Zaniolo, Calabria, De Vincentiis.

Il match riporterà [redacted] Comunale una vecchia conoscenza dei tifosi: Andrea Prunecchi, buon attaccante della Sanremese in C1, [redacted] l'allenatore della squadra toscana nelle cui file milita [redacted] figlio. Cichero ritroverà un vecchio compagno, [redacted] non sembra farsi impressionare dal terz'ultimo posto degli avversari: «La posizione [redacted] classifica - dice il tecnico - ha finora condizionato negativamente il Cecina. Ma è una buona squadra, con atleti che han fatto molta C [redacted] sono di categoria. Giocatori di gran esperienza, ci faranno soffrire». Sperare in [redacted] recupero al vertice è follia? «Giusto sperare, [redacted] siamo in mani altrui. Dobbiamo pensare solo [redacted] vincere e a far punti». **[b. m.]**

[redacted]

CALCIO

I dilettanti

Campionato nazionale (ore 15): Aglianese-Barberino; Châtillon-Camaiore; Sestrese-Moncalieri; Pietrasanta-Imperia; Pinerolo-Fossanese; Poggibonsi-Colligiana; Sanremese-Cecina; Savona-Asti; Viareggio-Castelnuovo. Classifica: Viareggio p. 60; Castelnuovo 57; Sanremese 51; Savona 44; Pietrasanta 43; Colligiana e Aglianese 41; Poggibonsi 37; Pinerolo 36; Imperia 34; Châtillon [redacted] Barberino 32; Fossanese 30; Camaiore [redacted]; Cecina [redacted] Asti 28; Sestrese 27; Moncalieri 25.

Eccellenza (15): Sampierdarenese-Ventimiglia; Migliarinese-Cairese; Pontedecimo-Sestri Levante; Loanesi-Entella; Vado-Samm; Busalla-Finale; Pegliese-Folbas. Classifica: Entella p. 45; Vado 41; Cairese 36; Grassorutese, Sestri, Finale e Ventimiglia p. 33; Migliarinese [redacted] Loanesi [redacted]; Pontedecimo e Sammargheritese 30; Pegliese 26; Sampierdarenese [redacted] Folbas 25; Busalla 24; Caparana 19.

Promozione (15): Bragno-Albenga; Serra Riccò-S. Bartolomeo Cervo; Genoa club Mignanego-Ospedaletti (Bolzaneto [redacted] Lo Faro); Argentina-Pietra; Cisano-Arenzano. Classifica: Argentina p. 52; Serra Riccò 40; Audace e Bragno 37; Arenzano e Bolzanetese 36; Albenga e Pietra 33; S. Bartolomeo 31; Voltrese 29; Coalma e Ospedaletti 27; Cisano 26; Mignanego 23; Praese 21; [redacted] 18.

Prima categoria (15): Dianese-Don Bosco Vallecrosia; Zinola-Pietrabruna (10,30); Borgio-Portovado; S. Ampelio Bordighera-Poggese Ceriana; Carlin's Boys-Altarese (Comunale Sanremo 18); Bordighera-Camporosso (Zaccari); S. Stefano al Mare-Quiliano. Classifica: Portovado p. 52; Borgio 42; Zinola 40; Pietrabruna e Taggese 39; Quiliano 38; Altarese 37; Carlin's e Spotornese 34; S. Ampelio 30; Dianese e Camporosso 25; Vallecrosia, Bordighera e S. Stefano 20; Poggese 1.

Seconda categoria girone A (15): Borghetto-Dolcedo; S. Cecilia Albisola-Alassio Auxilium; Magliolo-Andora; Pontelungo-Celle; Laigueglia-Dego; Sanremo-Aurora; Pontedassio-S. Filippo. Classifica: S. Cecilia p. 45; Celle 35; Laigueglia [redacted]; Alassio 30; Pontedassio 29; Magliolo 28; S. Filippo 27; Dolcedo 26; Aurora 26; Borghetto 24; Andora 22; Dego 21; Pontelungo 20; Sanremo 7. **Girone B:** Valleggia-Rocchettese; Calizzano-Millesimo; Veloce-Carcarese (Legino 167); Sciarborasca-Speranza (Cogoleto); Mallare-Cameranese Saliceto; Sassello-Albisola; Cengio-Legino (10,30). Classifica: L[redacted]ino p. 43; Millesimo 38; Albisola 35; Cameranese 31; Speranza, Sciarbora[redacted] e Carcarese 29; Cengio e Veloce 28; Sassello 26; Mallare [redacted] Rocchettese 17; Calizzano 16; Valleggia 12.

Terza categoria girone Savona (15): Sabazia-Bardineto; Piana-Rocchetta di Cengio; Letimbro-Priamar; Murialdo-Luceto; Plodio-Pallare (Pallare); Cosseria-San Nazario Varazze. Classifica: San Nazario Varazze p. 43; Bardineto [redacted]1; Pallare 33; Cosseria 32; Luceto 30; Piana 27; Rocchetta di Cengio [redacted] Sabazia 21; Priamar 16; Murialdo 14; Letimbro 13; Plodio 4.

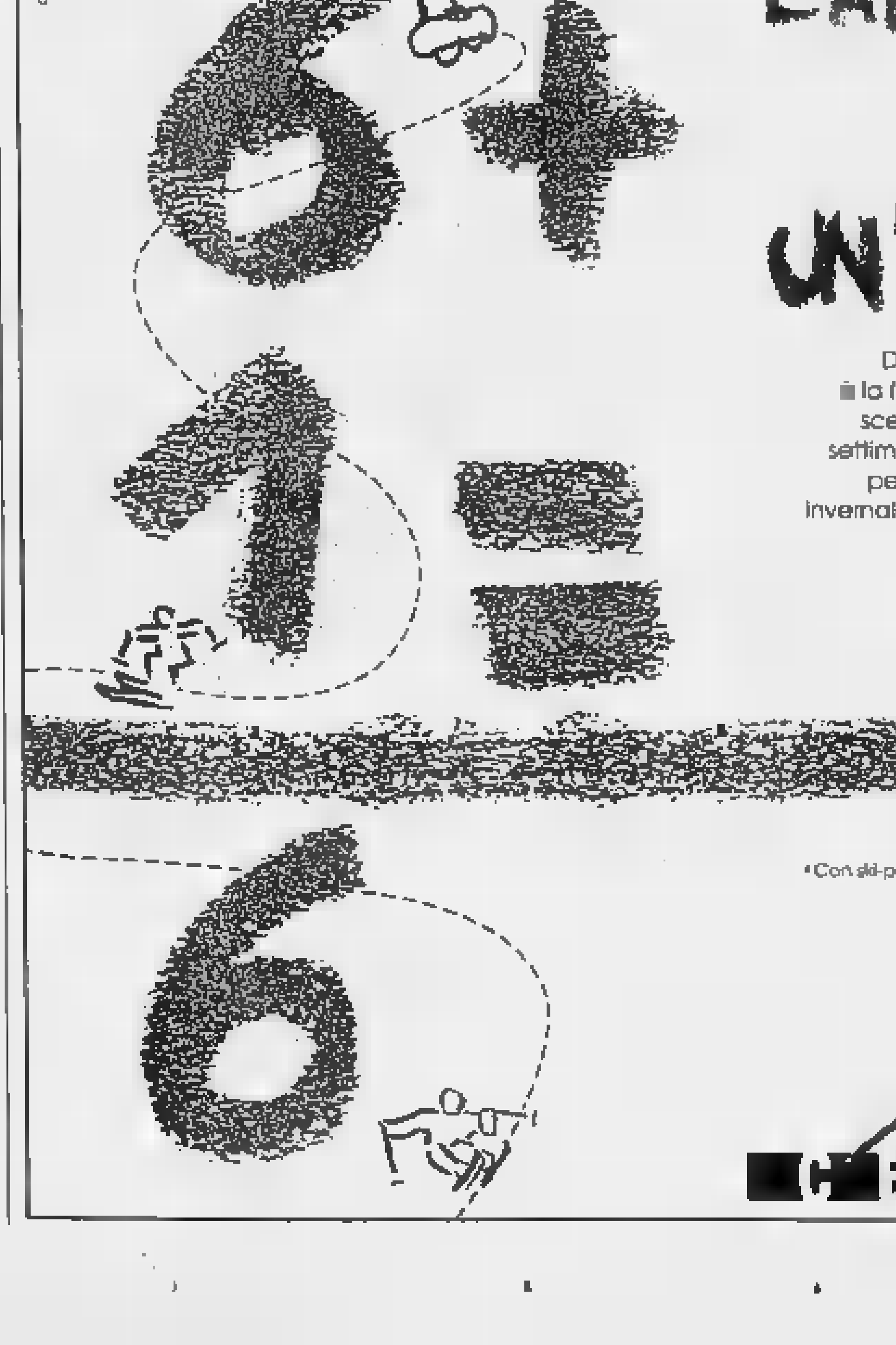

L'ARITMETICA È UN'OPINIONE

Dal 5 aprile all'11 maggio *"paghi 6 e scii 7"* *
[redacted] la formula esclusiva riservata a tutti coloro che scelgono gli alberghi di Breuil-Cervinia per una settimana di grande sci. Un'occasione fantastica per prolungare la stagione sciistica sulla neve invernale di Plateau Rosà, 3.500 metri di quota, con 200 Km di piste e 34 impianti [redacted] risalita, in un domaine skiable unico al mondo.
Un'occasione da non perdere.
Anche per l'ultimo allenamento in vista di **Azzurrissimo 10!**

È un'iniziativa:
Associazione Albergatori,
delle società gestrici
gli impianti di risalita
e delle scuole di sci di Breuil-Cervinia.

*Con ski-pass e scuola di sci (facoltativa) per 6 giorni al prezzo di [redacted]

Per informazioni:
Azienda [redacted] Promozione Turistica
Via Carrel, 29 - 11021 Breuil-Cervinia
Tel. 0166/94.90.86-94.91.36 - Fax 0166/94.97.31
http://www.cash.it

Breuil CERVINIA

Autonomia di conversazione.
Problema risolto.

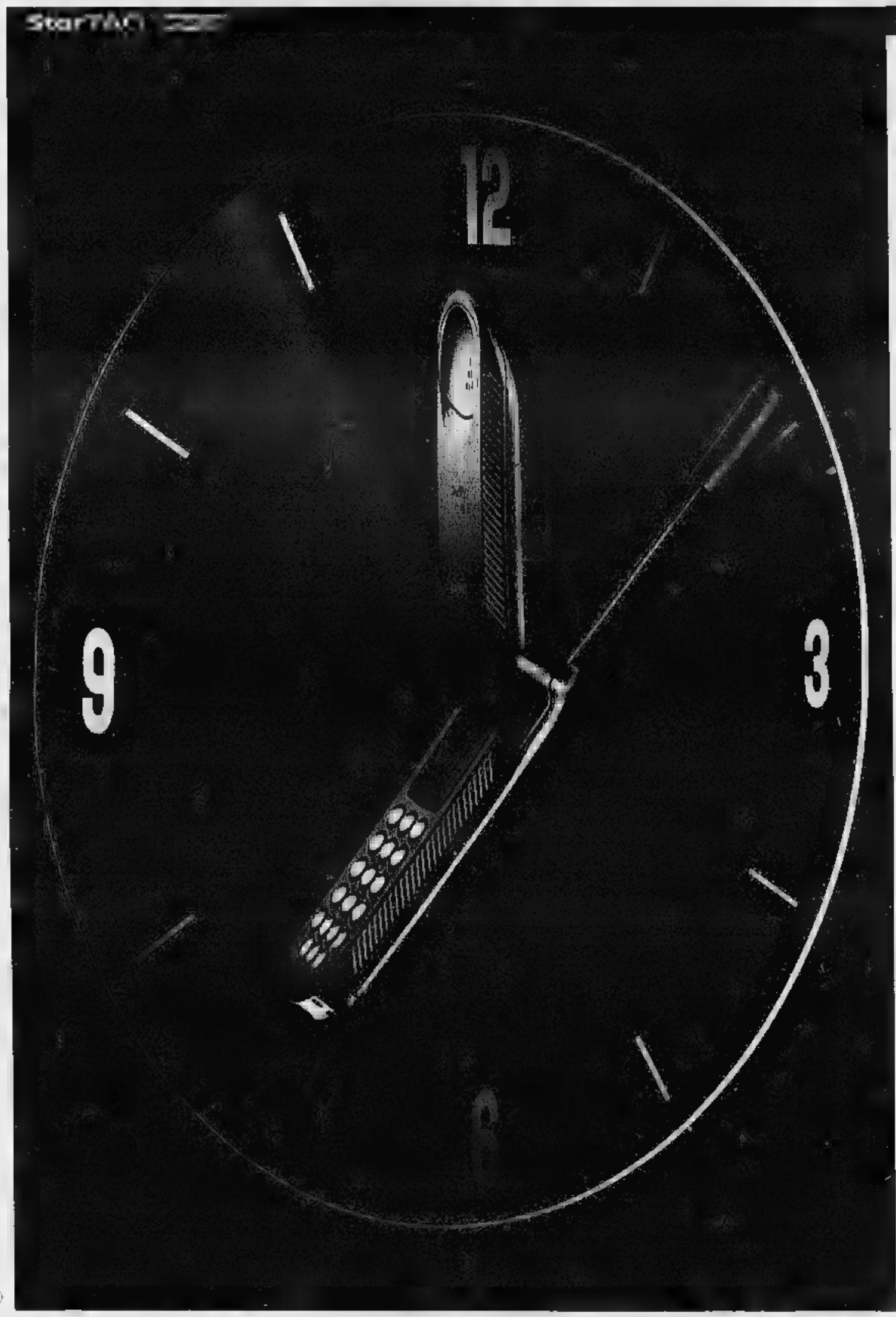

L'autonomia di conversazione è sempre stato un problema. Oggi con l'esclusivo utilizzo della batteria ausiliaria è cosa che appartiene al passato. Questo accessorio d'avanguardia vi consente di cambiare la batteria durante la conversazione.

Così non è più necessario interrompere la chiamata quando si esaurisce la batteria.

Servizio Cortesia Motorola (02) 48448448

MOTOROLA

Quello che non pensavi possibile.™

Motorola, StarTAC ■ Vibracall sono marchi registrati Motorola Inc. ©1996.

StarTAC™ in Valle d'Aosta, Piemonte e Liguria è disponibile nei seguenti punti vendita:

VALLE D'AOSTA Aosta: Fontana ■ **PIEMONTE Alessandria:** Vipiana ★ **Alessandria / Casale Monferrato:** Vipiana ■ **Alessandria / Tortona:** Guagnini ★ **Biella / Gaglianico:** Mosca ■ **Cuneo / Boves:** Viale Elio Telefonia ★ **Cuneo / Bra:** Link ★ **Cuneo / Genola:** Expo Ingros ★ **Cuneo / Monticello:** Uni Euro ★ **Novara:** Penati ★ Vipiana ★ **Novara / Domodossola:** Music Service ★ **Torino:** Amante ■ Casella ★ Europhoto ★ Gallenca ★ GBIE ★ Grande Marvin ★ Pedrazzi ★ Spazio Omnitel ★ T.R.S. ★ Teleritz ★ Tucker ★ Videuro ★ **Torino / Cirié:** 2C ★ **Torino / Grugliasco:** Mediaworld c/o Centro Commerciale "Le Gru" ★ Tone & Pulse c/o Centro Commerciale "Le Gru" ★ **Torino / Nole Canavese:** Balbo & Schiaffino ★ **Torino / Rivalta:** Videuro ★ **Torino / Susa:** Ghiotti ★ **Vercelli:** Vipiana ★ **Vercelli / Masserano:** Electronic Market ★ **LIGURIA Genova:** Capriotti Service ★ G.B. Communication ★ Losi ■ Losi ■ Spazio Omnitel ★ Stylecar ■ **Imperia:** A.T. di Moretti ★ **La Spezia:** Boutique del Telefono ★ **La Spezia / Fornola di Vezzano:** I.L. Elettronica ★ **Savona:** Molinari Radio TV ★ Stereo +

IL CIELO IN UNA STANZA

SIAMO IN CIMA!

TORRE S. MICHELE TI ASPETTA!

ULTIMI ALLOGGI DISPONIBILI!

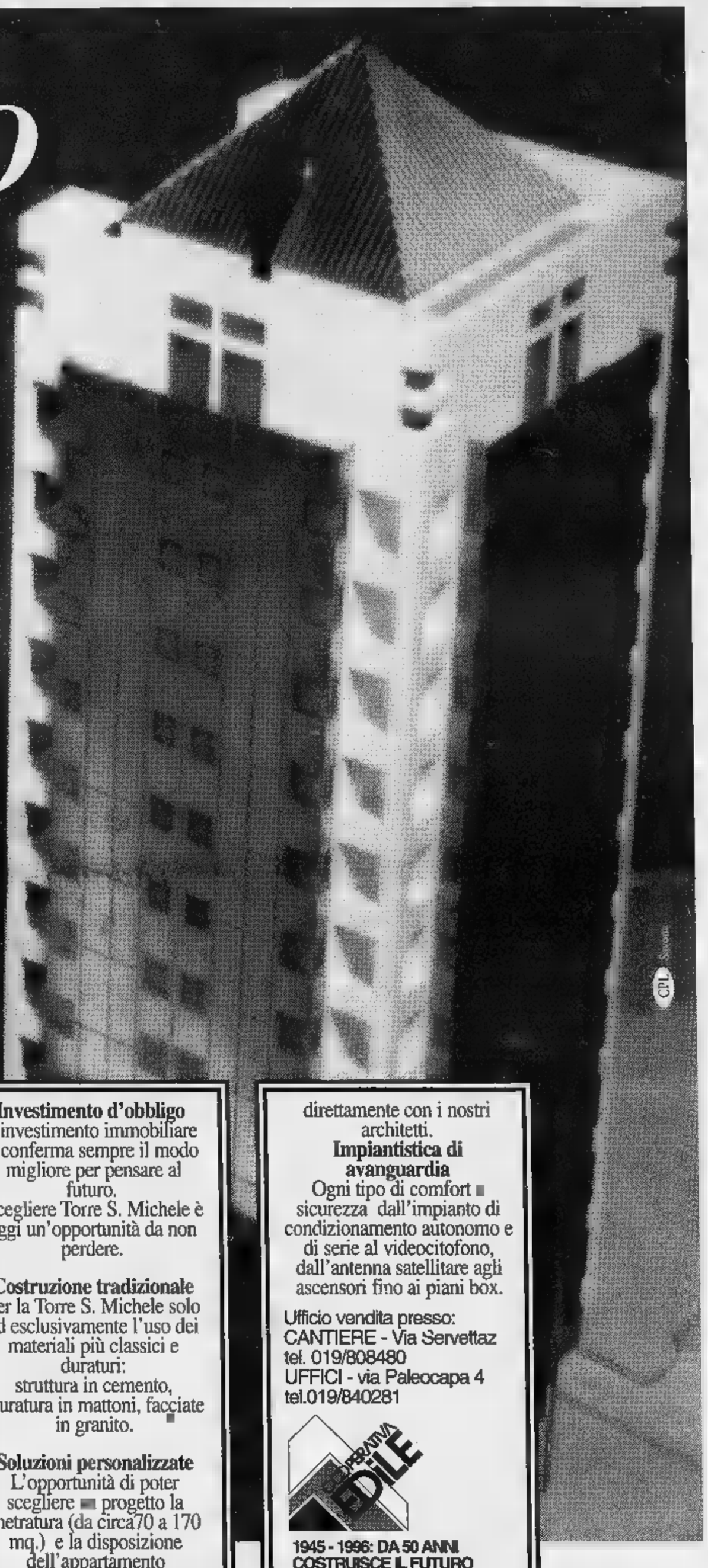

Telefona ora per personalizzare gli alloggi disponibili.

LINEA DIRETTA CANTIERE 019/808480

UFFICI 019/840281

Investimento d'obbligo
L'investimento immobiliare si conferma sempre il modo migliore per pensare al futuro.
Scegliere Torre S. Michele è oggi un'opportunità da non perdere.

Costruzione tradizionale
Per la Torre S. Michele solo ed esclusivamente l'uso dei materiali più classici e duraturi:
struttura in cemento, muratura in mattoni, facciate in granito.

Soluzioni personalizzate
L'opportunità di poter scegliere ■ progetto la metratura (da circa70 a 170 mq.) e la disposizione dell'appartamento

direttamente con i nostri architetti.
Impiantistica di avanguardia
Ogni tipo di comfort ■ sicurezza dall'impianto di condizionamento autonomo e di serie al videocitofono, dall'antenna satellitare agli ascensori fino ai piani box.

Ufficio vendita presso:
CANTIERE - Via Servettaz
tel. 019/808480
UFFICI - via Paleocapa 4
tel.019/840281

COOPERATIVA EDILE
1945 - 1996: DA 50 ANNI COSTRUISCE IL FUTURO

TORRE S. MICHELE - SAVONA

TRADIZIONE E PRESTIGIO NEL CENTRO DELLA CITTA'

GENIS
BELFE
SAVONA - FINALE LIGURE

LA STAMPA
SAVONA
E PROVINCIA
Domenica 23 Marzo 1997 n. 37
Redazione: Savona, p. Marconi 3/6, tel. 80.20.81 - Stampa In, tel. 26.39.10

GENIS
C.P.
COMPANY
SAVONA - FINALE LIGURE

Ci sarà anche l'Expo: a rischio la situazione della viabilità in centro

Savona, negozi aperti e mercato

Parte lo shopping pasquale. Ieri i commercianti hanno festeggiato la Primavera con un calesse
Questa mattina in via Vittime di Brescia verrà inaugurato il primo supermarket dell'usato

SAVONA. Domenica particolare per la città. Il mercato in piazza del Popolo, l'Expò e i negozi aperti conferiranno un aspetto particolarmente vivace a Savona la viabilità sarà messa a dura prova. Ieri intanto i commercianti del centro hanno celebrato la festa di primavera.

Oggi in piazza del Popolo si svolgerà un'edizione straordinaria del meracto settimanale. La piazza sarà occupata dai 270 banchi degli ambulanti che in pratica resteranno a Savona per due giorni consecutivi. Infatti domani si svolgerà il tradizionale mercato del lunedì. E' prevista l'affluenza dei clienti provenienti da tutta la provincia. La sosta sarà vietata per due giorni dalle 5 alle 21. Per i trasgressori scatterà una multa di 58 mila lire cui verranno aggiunti i costi della rimozione forzata del veicolo (120 mila lire).

EXPO'. Dalle 10,30 alle 23,30, sempre in piazza del Popolo, sarà visitabile l'Expò.

Saranno aperti anche i negozi. Il Comune ha concesso la deroga per facilitare le compere di Pasqua. Le associazioni di categoria hanno invitato gli iscritti a usufruire al massimo di quest'opportunità. Naturalmente saranno aperti anche il «Gabbiano» di corso Ricci, l'«Ipersidis» via Nizza, i magazzini «Standa» via Venezia e l'«Az» di via Gnocchi Viani.

I commercianti del comitato «Città centro» hanno festeggiato con un calesse

VIABILITA'. Oggi in città è previsto un eccezionale afflusso di pubblico che metterà a dura prova precaria viabilità sa-. Particolarmente problematica la sosta. L'unico grande parcheggio Savona, piazza del Popolo, è infatti indisponibile per la presenza contemporanea del mercato e dell'Expò. A rischio anche il sistema dei semafori di Ricci e via Stalingrado per l'afflusso automobilisti diretti all'Iper.

Oggi verrà inaugurato Savona il primo supermercato dell'usato. «Affarilandia» aprirà questa mattina alle in via Vittime Brescia 70. Si tratta del primo negozio savonese che venderà merce usata. L'iniziativa Ezio Del Podio. «Esponiamo la merce a nome e per conto del cliente - spiegano i titolari di Affarilandia -. In di vendita, abbiamo diritto a una percentuale. Si tratta di un'attività commerciala già molto diffusa all'estero e in altre città italiane. Speriamo possa decollare anche a Savona. La recessione ha provocato una forte riduzione dei consumi e questi mercatini dell'usato offrono la possibilità di scoprire oggetti interessanti a prezi modici».

CENTRO. Ieri pomeriggio, intanto, i commercianti del comitato «Città centro», di cui è presidente Maurizio Pastorino, hanno celebrato la Festa di primavera. I negozianti di Italia utilizzando un calesse, hanno distribuito ovetti di cioccolato ai bambini.

La manifestazione è stata organizzata per vivacizzare il centro città e attirare l'attenzione dei passanti. [e. b.]

INCIDENTE STRADALE AD ACQUI TERME

Coniugi di Cengio muoiono nello scontro tra due auto

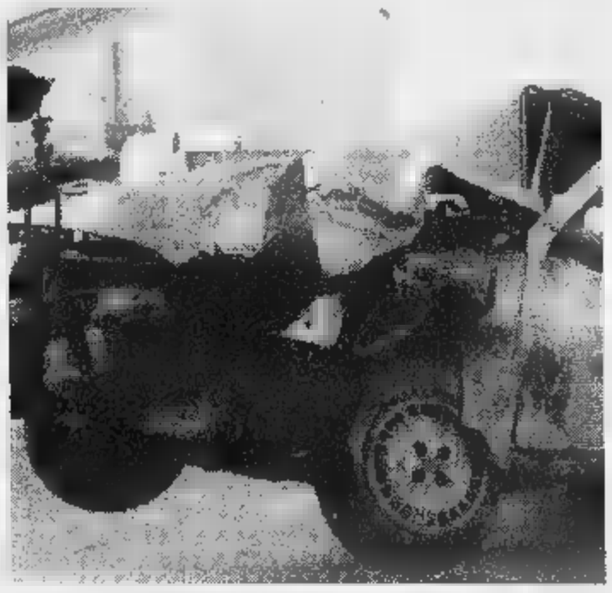
L'auto su cui viaggiavano Silvio Billia, 64 anni, e la moglie, Ugolina Bagnasco, anni, ha invaso la corsia opposta e si è schiantata contro una Y10. La donna è morta poco dopo l'incidente. Il marito è stato sottoposto a un disperato intervento chirurgico ad Acqui Terme ma è morto dopo tre ore.

SERVIZIO A PAGINA 41

Ieri sera al palazzetto di via delle Trincee

Incontro di boxe finisce in una rissa

SAVONA. Burrascosa riunione pugilato nella palestra via delle Trincee dove ieri sera era in programma le finali regionali Terza . Al termine di un match tra super leggeri si è sfiorata la rissa due pugili, i loro allenatori e alcuni tifosi. Per riportare calma sono dovute intervenire tre pattuglie della polizia e dei carabinieri. La manifestazione è rimasta interrotta por quasi quaranta minuti.

E' successo poco dopo le 21,30 alla fine di un incontro nervoso, conclusosi con la squalifica per scorrettezze di uno dei pugili. Tutto ha avuto inizio quando lo sconfitto si è rifiutato di dare la mano all'avversario e ha incominciato a insultarlo. E' intervenuto l'allenatore del vincitore che non ci ha pensato due volte a farsi giustizia, colpendolo con un violento pugno in faccia. Il pugile, un genovese di 23 anni, è finito ko rul ring privo di .

Si è subito scatenata la bagarre: i carabinieri impegnati nel servizio d'ordine sono immediatamente intervenuti e hanno per precauzione allontanato l'allenatore, anche per evitare che si scatenasse rissa a bordo ring. La situazione non è, però, migliorata.

Secondo il racconto di alcuni testimoni, infatti, il pugile finito ko quando una decina di minuti dopo è ripreso, è andato letteralmente in escandescenze in preda alla collera ha incominciato a dare calci contro die e tavolini. Si è verificato un fuggi fuggi generale: molti spettatori che seguivano la riunione, spaventati, corsi fuori dal palazzetto dello sport. Nel frattempo qualcuno ha avvertito la polizia.

Il pugile si è calmato soltanto all'arrivo degli agenti della volante. L'atleta è stato quindi trasportato all'ospedale San Paolo dove i medici lo hanno visitato e trattenuto in osservazione per ulteriori accertamenti clinici. [c. v.]

IL CASO

ORA ARRIVERÀ GLI ALBANESI

Il vicesindaco: «La prefettura non ci ha nemmeno consultati prima di decidere»

Stella si oppone: «No ai profughi»

Timore per gli anziani: bersagli per i delinquenti

STELLA. Con l'imminente arrivo di 400 profughi albanesi, il Comune di Stella fa i conti e si interroga sul futuro.

«La decisione della prefettura è stata presa senza convocarci e senza neppure chiederci se eravamo d'accordo - ha commentato il vicesindaco Nico Vicenzi -. A questo punto le uniche considerazioni che mi restano da fare sono queste: 400 albanesi sono tanti quanti gli abitanti della frazione San Giovanni e se è vero che in Italia sono sbarcati 12 mila profughi pare assurdo che una percentuale così alta finisca tutta a Stella».

Aggiunge il vicesindaco: «Infine, quel che veramente ci preoccupa sono gli anziani, primi bersagli di eventuali delinquenti. A Stella vivono infatti oltre 200 ultraottantenni. Chi li tutelerà?»

Tra i cittadini c'è grandissimo malcontento. Per strada, nei bar, negozi, la gente non parla d'altro: «Ci hanno chiuso elementari, ora vogliono chiudere la media e come regalo ci mandano gli albanesi - commenta un gruppetto che preferisce rimanere nell'anonimo -. E' questo il rispetto dovuto al paese del presidente Pertini?».

L'ingresso del camping Stella

VOLANTINO

Protesta la Lega Nord

La Lega Nord si oppone all'arrivo dei profughi. Da Celle il direttivo invita la prefettura a scegliere «luoghi di accoglienza lontani dai paesi a vocazione turistica». Savona, volantino, la Lega condanna «Un Governo lontano e insensibile che vuole imporre ancora una volta la presenza di numerosi e indesiderati ospiti. Tutto ciò ascoltare le proteste di cittadini e commercianti che unicamente a pagare tasse e gabelle». Sul fronte Arci, invece, il presidente Mimmo Turchi, in relazione al dibattito in seno al Congresso provinciale precisa: «I delegati al Congresso si rivolgono alle associazioni di volontariato, ai sindacati e alle aziende del movimento cooperativo perchè tutti insieme, e nel più breve tempo possibile, si costituisca un coordinamento delle iniziative e sostegno delle azioni di Governo e delle autorità locali verso i profughi ospiti in Provincia». [a. z.]

Il comitato dei genitori che in questi giorni sta battendo contro la chiusura della scuola media e che raccoglie 170 famiglie all'unanimità si oppone ai profughi: «Siamo tutti contrari - spiega il portavoce Grazia Beltrame - a decisi ad appoggiare eventuali movimenti di opposizione di sindaco e giunta.

Non si tratta di mancanza di solidarietà, ma del fatto per un Comune il nostro è impensabile accogliere disoccupati stranieri che poi non sapremo collocare professionalmente».

Adelina Gallo, titolare del bar Lorenzo è più a: «In paese la gente è preoccupata ma è anche vero che al mondo dobbia- tutti darci una mano. I profughi possono venire, ma non devono essere lasciati allo sbando, vanno controllati». Tra le ipotesi controllo c'è chi propone di ospitare i profughi caserme sotto il controllo dell'esercito.

A Loano, intanto, l'associazione commercianti Cidec ha raccolto oltre mille firme che invierà domani al prefetto Michele Tolu per ribadire il «no» della categoria all'arrivo dei profughi.

Da Albenga, invece, un cittadino albanese già inserito nella realtà locale sembra sia partito ieri in auto alla volta di Brindisi per raggiungere i genitori e il figlioletto di sei mesi. Sembra che l'uomo, guardando la televisione, abbia visto sbarcare da un'affollata nave profughi bimbo tenuto in braccio dai suoi anziani genitori. [a. z.]

Salvezza per l'Ipsia di Cairo, le elementari di Osiglia, le medie di Stella. Domani il Consiglio

Il Nautico e l'Itc di Varazze sono condannati

La giunta scolastica favorevole all'accorpamento delle scuole

Il provveditore Luigi De

SAVONA. Il Nautico e l'Itc di Varazze condannati dal ministro Berlinguer, salvo l'Ipsia Cairo. Queste le indicazioni massima espresse dalla giunta esecutiva ma il verdetto definitivo verrà pronunciato domani Consiglio scolastico provinciale. Si annuncia una riunione drammatica in cui i sindaci e le comitati di genitori e studenti cercheranno influenzare il verdetto dell'assemblea.

SUPERIORI. Il Nautico e l'Itc di Varazze sono destinati all'accorpamento con altre scuole. Il «Leon Pancaldo» ha solo 10 classi e il «Pertini» 14. La giunta scolastica, dovendo scegliere due istituti destinati a perdere la presidenza ha indicato quelli con il numero di classi più basso. Il Nautico già in lista da alcuni anni ma la mobilitazione generale aveva consentito il salvataggio della scuola. Quest'anno il ministro Berlinguer ha imposto criteri particolarmente severi. Resta da decidere con quale scuola verrà accorpato il «Leon Pancaldo». L'alternativa è fra l'Itis «Ferraris» e l'istituto per geometri «Alberti». Il «Nautico» preferirebbe finire sotto la guida dei «Geometri», per conservare comunque un po' di autonomia. Il «Pertini» diventerà invece una sezione staccata del «Boselli» di Savona. Il provveditore Luigi Rosa ha ottenuto dal ministero il permesso sacrificare le sezioni staccate.

MEDIE. La scuola media di Celle perderà il preside e l'indipendenza. Quiliano e Andora do- giocarsi la salvezza facendo leva sui sentimenti dei membri del Consiglio scolastico provinciale. La giunta ieri non ha sciolto la riserva e sarà proprio l'organo collegiale a dover decidere. Il sindaco di Quiliano Fulvio De Lucis sta lottando con tutto il paese per salvare la scuola: «Sarebbe paradossale dover dipendere Savona per la scuola elementare e da Vado per la media». Per quanto riguarda le sezioni staccate delle medie, è già decisa la soppressione di Leca (che verrà forse tenuta in vita succursale). Quasi sicuramente salva la scuola di Stella. Il Consiglio scolastico dovrà scegliere una scuola da sacrificare fra Altare e Noli.

La giunta ha confermato il progetto di soppressione formulato dal provveditore per scuole Toirano, Varazze Cantalupo, Cengio Genepro, Balestrino e Piana Crixia. Quest'ultima sacrificata al posto della scuola di Osiglia. Il paese del lago riuscirà a conservare le elementari considerazione della notevole distanza che dovrebbero percorrere gli alunni per raggiungere la scuola più vicina. I bambini Piana Crixia potranno usufruire di Dego. Confermata anche la soppressione del Circolo didattico di Borghetto Santo Spirito.

Ermanno Branca

F.I.M.A.A.
CENTRO COMMERCIALE COMPRAVENDITE
VIA PALEOCAPA 1R - SAVONA - TEL. 019/80.27.87

VENDESI APPARTAMENTI

SAVONA VIA TURATI, CON SPLENDIDA VISTA MARE appartamento con riscaldamento autonomo, composto da: ingresso, cucinino, , tinello, 2 camere, bagno, dispensa, 2 balconi, . Richiesta L. 200 milioni trattabili
SAVONA VIA NIZZA a 10 metri dal mare VERO AFFARE appartamento composto da: ingresso, cucina, 2 camere, bagno, balcone, riscaldamento autonomo IN ORDINE richiesta L. 190 milioni trattabili
SAVONA VIA VISCA PIANO ALTO APPARTAMENTO composto da: ingresso, 3 camere, cucina, bagno, dispensa, BALCONATA A VISTA MARE, cantina richiesta L. 295 milioni POSSIBILITA'
SAVONA VIA ALESSANDRIA APPARTAMENTO a sito VANI QUATTRO con ascensore L. 185 milioni
SAVONA ZONA CORSO RIO VENETO VISTA MARE appartamento composto di: ingresso, cucinino, tinello, sala, camera, bagno, balcone PERFETTO richiesta L. 210 milioni
SAVONA VIA SCOTTO BI-LOCALE DA RIORDINARE L. 115 milioni
VALLEGGIA TRILOCALE SEMI-AUTONOMO STATO L. 95 milioni
VALLEGGIA VANI QUATTRO + MANSARDA L. 140 milioni
SAVONA VIA FALLETTI TRI-LOCALE IN OTTIMO STATO L. 135 milioni
SAVONA VIA PIEMO VANI QUATTRO, SEMI-AUTONOMO da riordinare L. 85 milioni
VADO LIGURE APPARTAMENTO al 3° piano, ORDINE composto da: ingresso, 3 camere, cucina, bagno L. 175
SAVONA VIA QUARDA SUPER APPARTAMENTO VANI QUATTRO, LIBERABILE L. 80 milioni
SAVONA VIA CHIAPPINO APPARTAMENTO SEMI-NUOVO DI VANI CINQUE + SOFFITTA, LUMINOSO, ogni confort L. 240 milioni
SAVONA ZONA BAGNI UMBERTO F partamen- mq 100 c.a. con balconate, a piano alto con ascensore + AMPIO BOX L. 385 milioni
ZONA VIA VANI CINQUE, CON POSTO AUTO L. 165
SAVONA ZONA VALLORIA ATTICO, CON AMPIO TERRAZZO SU TRE LATI composto da: ingresso, salone con angolo cottura, 2 camere, bagno, cantina L. 230 milioni
SAVONA VIA composto da: in- sala, 4 camere, balconi, ascensore e riscaldamento L. 320 milioni
PARTAMEN CINQUE, SERVIZI, VISTA L. 460 milioni
SAVONA PIAZZA SAFFI APPARTAMENTO di mq 90 c.a., PERFETTO, piano alto con ascensore PREZZO AD INTERESSATI

AFFITTASI

SAVONA VANI SETTE PIAZZA SAFFI 1° piano TUTTO RIMESSO NUOVO L. 1.400.000/mensili

Gli abusi sono venuti alla luce grazie ai dati forniti dalle Imposte dirette

Lo Iacp scopre dieci falsi poveri

Non pagano l'affitto dell'appartamento ma usano telefonino cellulare e automobili di lusso
Il direttore delle Case popolari: «Dobbiamo tutelare le famiglie che pagano con sacrificio»

SAVONA. Tanto poveri da [illegible] poter pagare l'affitto di casa [illegible] abbastanza ricchi da permettersi il telefonino cellulare. Sono una decina i falsi indigenti scoperti dall'Istituto autonomo case popolari.

Il manager Iacp Renato Pezzoli ha scoperto una decina di famiglie povere solo al momento di pagare i canoni di affitto. Nei mesi scorsi le Case popolari avevano avviato un'indagine [illegible] una cinquantina di famiglie che dichiarando reddito «zero» evitavano di pagare l'affitto. Grazie ai dati forniti dalle Imposte dirette e alle informazioni raccolte [illegible] un'indagine diretta, l'Istituto autonomo case popolari ha stabilito che non tutti i poveri dichiarati vivevano [illegible] condizioni di indigenza.

«Abbiamo avviato la verifica delle dichiarazioni dei redditi per una questione di equità - spiega Pezzoli -. L'inchiesta ha evidenziato che una decina di inquilini pur dichiarando reddito [illegible] in realtà hanno un tenore di vita ben superiore come testimonia il possesso di telefonini cellulari e auto di lusso. Non possiamo tollerare che queste persone non paghino l'affitto. Si tratta non solo di una truffa nei confronti delle Case popolari ma di un atto disonesto di fronte a tutte le famiglie che pur con grande difficoltà riescono a pagare il [illegible] ne».

Con il recupero dei fitti arretrati lo Iacp ristrutturerà il patrimonio edilizio

Le inchieste avviate dallo Iacp hanno già prodotto qualche risultato. Una parte dei morosi storici si sono ravveduti, cercando di saldare i conti arretrati. Sostiene Pezzoli: «I soldi ricavati dall'azione [illegible] recupero dei fitti arretrati verranno utilizzati per la manutenzione del patrimonio edilizio». L'intervento principale riguarda gli appartamenti di via Bresciana [illegible] via Quintana a Legino. Malgrado le [illegible] siano state costruite appena una decina di anni fa, nelle [illegible] si verificano copiose infiltrazioni. Lo Iacp dovrà realizzare una nuova copertura dei palazzi che verrà a costare quasi 3 miliardi.

Domani intanto le Case popolari presenteranno il programma di riqualificazione urbana e ambientale avviato a Lavagnola in collaborazione con il Comune e un gruppo di imprenditori. [illegible] progetto consiste nella trasformazione della centrale elettrica di Lavagnola in 85 alloggi. Sulla sponda opposta del Letimbro verranno realizzati una struttura che ospiterà negozi e laboratori artigianali. In quest'operazione rientra anche la costruzione del nuovo ponte sul Letimbro. [e. b.]

Comune: manovra sull'Ici

Il gettito cala di 300 milioni
La giunta deve correre ai ripari

SAVONA. Al Comune [illegible] tornano i conti sull'Ici. Gli introiti dell'Imposta comunale sugli immobili subiranno una riduzione di circa 300 milioni. La questione è stata discussa dalla commissione consiliare. Non è escluso che la giunta debba modificare le aliquote dell'Ici per far quadrare i conti.

La manovra finanziaria del Comune [illegible] incappata nella prima difficoltà. Il gettito Ici sarà inferiore di 300 milioni rispetto alle previsioni. Lo ha annunciato l'assessore alle Finanze Cesare Donini: «In base alla legge [illegible] tutti gli immobili dell'istituto autonomo case popolari deve essere applicata una detrazione di 200 mila lire. In pratica è come se i 2 mila 600 appartamenti dello Iacp fossero tutti considerati come prime case. Saremo quindi costretti a recuperare quasi 300 milioni. Attualmente non [illegible] in grado di affermare [illegible] si renderà necessaria una modifica delle aliquote».

Per il momento sull'Ici regna assoluta incertezza. Del resto la giunta [illegible] rinviato la dicussione sull'aliquota dell'imposta proprio per verificare l'andamento del bilancio. I primi riscontri non sono stati certamente positivi e quindi potrebbe anche rendersi necessaria una manovra correttiva. Oltre ai 300 milioni di gettito in meno per l'Ici la giunta dovrà mettere in conto le difficoltà che sta incontrando l'Ufficio tributi nel recupero dell'evasione. Gli [illegible] milioni preventivati a bilancio per il momento sembrano difficili da raggiungere. La discussione sulle aliquote Ici è in programma per martedì in commissione consiliare. Il gruppo pds ha chiesto di aumentare la detrazione sulla prima casa a 300 mila lire. Se la proposta venisse accolta, le entrate del Comune subirebbero un calo. Anche in questo [illegible] la giunta sarebbe costretta [illegible] ritoccare le tariffe. Rifondazione ha invece proposto un aumento sulle seconde case e una riduzio[illegible] sulla prima. [e. b.]

[illegible] FLASH

Oggi la pulizia [illegible] delle Ninfe

Per gli ambientalisti appuntamento al Bosco delle Ninfe questa mattina alle 9. L'iniziativa è organizzata dal Wwf per la pulizia di [illegible] delle aree verdi principali del territorio di Savona. [e. b.]

Slitta a ottobre la denuncia [illegible] caldarina

Anche il Comune [illegible] deciso di prorogare al 31 ottobre il termine per la presentazione delle denunce delle calderine. I possessori di impianti di riscaldamento autonomo avranno ancora 7 mesi per mettersi in regola. [e. b.]

VIA MISTRANGELO

Bambino di 10 anni investito mentre va a scuola

Investito da un'auto mentre va [illegible] scuola. E' successo in via Mistrangelo a uno studente di 10 anni, Valerio B., che [illegible] fratturato il femore sinistro. La prognosi è di 50 giorni. Paura per una bimba [illegible] 16 mesi, danese, colta da un attacco di convulsioni mentre era in auto con i genitori. Ora è ricoverata al San Paolo. [c. v.]

VIA [illegible]

Controlli [illegible] l'autovelox fioccano [illegible] multe

Raffica [illegible] multe, ieri pomeriggio, in via Nizza. Una decina [illegible] automobilisti si sono imbattuti nei controlli dei vigili urbani con l'autovelox. Tutti sono stati multati perchè non rispettavano i limiti di velocità. [c. v.]

VADO L.

Muore in casa stroncato da [illegible] infarto

Un [illegible] di 49 anni, Pierino Ferrando, è deceduto ieri pomeriggio nell'appartamento di via Caduti della Libertà 16 [illegible] Vado Ligure dove abita[illegible] con la famiglia. A trovarlo morto è stato il figlio. [illegible] d[illegible] potrebbe essere stato causato [illegible] un infarto. [c. v.]

VIA TISSONI

Allarme fuga [illegible] gas in [illegible] palazzo

Allarme per una fuga di [illegible] in via Tissoni. Sono intervenuti i vigili del fuoco che hanno poi scoperto che un condomino aveva dimenticato ac[illegible] il fornello della cucina. [c. v.]

VADO L.

Incendio di bosco minaccia le [illegible]

Continuano gli incendi di bosco sulle alture del comprensorio. Ieri pomeriggio, le fiamme sono divampate nella Valle di Vado, minacciando anche alcune abitazioni. Vigili [illegible] fuoco e forestali hanno lavorato un'ora per [illegible] ragione del rogo di probabili origini dolose. [c. v.]

In via Manzoni

Ufficio tributi contestato la nuova sede

SAVONA. Polemiche per il trasferimento dell'Ufficio tributi. I dipendenti comunali contestano vivacemente la sistemazio[illegible] nei locali ristrutturati al primo piano di via Manzoni. I «comunali» lamentano la mancanza di prese per gli apparecchi telefonici e i computer. «In queste condizioni è impossibile lavorare - sostengono gli impiegati -. Senza poter utilizzare telefono [illegible] computer non si ottengono risultati. I lavori di ristrutturazione sono stati effettuati [illegible] modo approssimativo e ci vorranno mesi prima di sistemare gli uffici. Questi contrattempi oltretutto ostacolano l'attività di recupero dell'evasione che la giunta ha previsto a bilancio».

I locali [illegible] via Manzoni erano stati scelti per agevolare l'accesso dei contribuenti. Infatti attualmente l'Ufficio tributi si trova in corso Italia ma al se[illegible]do piano. Una sistemazione che crea disagi agli anziani e contrasta [illegible] le disposizioni sull'abbattimento delle barriere architettoniche. [e. b.]

Consiglio comunale

Ora ad Albisola nasce il gruppo di Forza Italia

ALBISOLA S. Si [illegible] ufficialmente costituito, venerdì [illegible] in consiglio comunale, un nuovo gruppo di opposizione che fa capo a Forza Italia.

I rappresentanti della neoformazione sono Aldo Provenzano e Berardo Vetrini che hanno formato gruppo a sè dopo essere usciti «Servire Albisola», lista di opposizione capitanata da Alberto Giacchino. Con la nascita di Forza Italia, le opposizioni [illegible] consiglio comunale salgono a tre, una è rappresentata dal gruppo autonomo del consigliere Giorgio Amico. Nel corso della seduta il parlamentino ha votato l'ordine del giorno del consigliere di maggioranza Benedetto Gaggero, contrario alla proposta di aggregazione del liceo artistico «A.Martini» di Savona con [illegible] classico «Chiabrera» in ottemperanza alle direttive ministeriali. L'interessamento del Comune di Albisola deriva dalla considerazione dell'importanza che l'artistico ha avuto negli anni per [illegible] territorio albisolese formando ceramisti. [a. z.]

Direzione cantiere

Professionisti per i lavori sul Priamar

SAVONA. Tre professionisti per dirigere i lavori del Priamar. Il nuovo appalto da 4 miliardi per la ristrutturazione dell'ex fortezza sta incontrando ostacoli burocratici legati alla direzione dei lavori. In base al regolamento dovrebbe [illegible] il progettista a sguire l'intervento. Il Comune tuttavia aveva affidato [illegible] doppio incarico a Guido Canali e Pasquale Gabbaria Mistrangelo per la sistemazione degli ultimi bastioni del Priamar. In questo caso la giunta avrebbe dovuto affidare la direzione lavori a entrambi i progettisti.

Per sanare la controversia il Comune potrebbe affidare l'incarico a un terzo professionista (Cremonini). Il nuovo cantiere per la ristrutturazione del Priamar dovrà coesistere con le maestranze che stanno portando faticosamente a termine il precedente appalto. Rispetto alla tabella di marcia, il Comune ha già accumulato un ritardo di tre anni. Oltre al Priamar è inagibile anche il parcheggio del Sacro Cuore. [e. b.]

Due nomadi nascondevano la merce sotto i vestiti: scoperte da un dipendente

Mutandoni per rubare al discount

Tentavano di «far la spesa» al supermarket «Danilo», un sacchetto lasciato in una tasca le ha tradite
All'uscita del negozio hanno trovato gli agenti della volante. Ieri sono state condannate in pretura

SAVONA. Un abile e ingegnoso stratagemma. Non c'è [illegible] dire. E' quello escogitato da due nomadi ospiti del campo della Fontanassa, per rubare la spesa al supermercato.

Come fare a eludere i controll[illegible] degli addetti alla vigilanza? Come sfuggire alle occhiate scrutatrici delle commesse alla cassa? Clementina Dellacà, 25 anni, e Tersilla Re, di 31, devono averci pensato a lungo. Poi l'idea: I mutandoni della nonna, [illegible] vecchie, calde mutande, ingombranti d'accordo, ma decisamente utili all'uso. E il passaggio dalla teoria alla pratica è stato breve.

L'altro pomeriggio, le due nomadi se le sono indossate, le hanno legate alle ginocchia con un grosso elastico e [illegible] andate a fare la spesa al «Danilo Discount» [illegible] via Leopardi: vestite come [illegible] elegantemente, [illegible] hanno dato proprio nell'occhio. Per un bel po' hanno girato tra gli scaffali e i banchi [illegible] vendita, pronte ad afferrare confezioni di formaggio, prosciutto, grana, budino che soltanto in parte finivano nel carrello. Il resto, infatti, lo nascondevano sotto i vestiti, nelle grosse mutande.

Ma hanno commesso un piccolo errore che le ha tradite: una delle due donne, infatti, si è dimenticata nella tasca dell'impermeabile [illegible] busta [illegible] la bresaola. Il «rigonfiamento» ha insospettito un dipendente del supermercato che ha avvertito la polizia: all'uscita dal Discount le due nomadi hanno trovato ad attenderle gli agenti delle volanti che le hanno accompagnate in questura per gli accertamenti del caso, scoprendo poi l'insolito nascondiglio. Ieri il processo e la condanna da parte del pretore.

Ieri pomeriggio, gli agenti della volante hanno invece bloccato in un palazzo [illegible] [illegible] XX Settembre, in [illegible] [illegible] ristrutturazione, Roberto S., 30 anni, mentre tentava di rubare il montacarichi utilizzati dagli operai del cantiere. Il giovane era già stato denunciato nei giorni scorsi dalla polizia per un furto di portafogli avvenuto in corso Italia.

Continuano anche i controlli anti-criminalità nel centro cittadino [illegible] in particolare nella zona [illegible] piazza del Popolo che è sempre frequentata da tossicomani [illegible] spacciatori. Una ventina di persone [illegible] state fermate [illegible] identificate dalla polizia in un blitz, coordinato del dirigente Gianfranco Crocco e dall'ispettore Marco Salaris. Franco P., 30 anni, è stato trovato in pos[illegible] di un coltellino ed è stato denunciato a piede libero. Ladri in azione, infine, nell'ex sala tè di corso Italia: i «soliti ignoti» si [illegible] dovuti accontentare [illegible] un magro bottino: soldi per poche migliaia di lire. [c. v.]

VIA PALEOCAPA

Aggredito nel portone di casa

Aggredito nel portone [illegible] casa da un malintenzionato che ha detto di [illegible] la reincarnazione [illegible] Ra, il dio egizio. E' la disavventura capitata ieri pomeriggio a un consulente finanziario, L.D., 50 anni, abitante in un palazzo di via Paleocapa che mentre scendeva le scale si è imbattuto in [illegible] individuo dalle intenzioni per nulla pacifiche. Questi ha afferrato il cinquantenne per un braccio e lo ha immobilizzato contro il muro. Poi gli ha preso gli occhiali e lo ha invitato a inginocchiarsi. «Prostati davanti a me. Io [illegible] il dio Ra» ha detto al consulente finanziario. L'uomo è riuscito, però, [illegible] liberarsi dello sconosciuto con uno spintone. Poi è [illegible] [illegible] casa e ha chiamato il 113. Le indagini della polizia [illegible] scattate immediatamente. L'aggressore, però, era già riuscito a fare perdere le tracce. «Non sarà facile identificarlo - osservano in questura -. Potrebbe essere un forestiero». [c. v.]

LETTERE AL GIORNALE

Sulle cure naturali occorre distinguere

E' vero, ci sono tanti «creduloni» al mondo, tante persone che, ingenuamente, si affidano a ridicole pratiche, sperando nei miracoli. [illegible]a esistono anche persone meno ingenue che credono nella possibilità di aiuto di terapie naturali. A queste persone, che [illegible] pari di altri cittadini hanno capacità di intendere e di volere, non si possono dare etichette, né porli nella fascia [illegible] chi [illegible] capisce niente, compatendoli. Non è d'obbligo che buona fede e speranza facciano [illegible] con ignoranza. Ci sono approfittatori, è vero, [illegible] ci sono anche persone pulite, [illegible] necessariamente inserite nella medicina ufficiale. Perchè, allora, fare di tutta l'erba un fascio? Perché, sempre [illegible] comunque, chi si rivolge [illegible] metodologie alternative, a cure naturali e non convenzionali, deve [illegible] [illegible] incapace, facendo la parte del «gabbato» e chi la pratica deve, per forza, [illegible] re un disonesto? Ma siamo proprio sicuri che chi sta «dalla parte giusta» non truffa mai? E' proprio vero che, sempre, il medico con la M maiuscola non inganna, risponde e si occupa dei suoi pazienti? E' sempre vero che l'animalato lo trova, quando [illegible] ha bisogno? La medicina riesce sempre o, qualche volta, anche la scienza fallisce? I truffatori, a qualsiasi categoria appartengano, [illegible] da additare, da punire, da perseguire con drastiche misure ma, prima di farlo, bisogna essere sicuri che siano tali. Ci sono gli organi preposti a stabilirlo. Lasciamo fare le indagini [illegible] chi le deve fare. I giudizi moralistici personali non [illegible] a niente [illegible] a nessuo. Troppo presto [illegible] [illegible] fare la somma [illegible] fattori, a volte, però, alla fine i conti non tornano. Forse se la voce di quei «creduloni» che hanno avuto un beneficio dalle [illegible] naturali riuscisse a farsi sentire, certi «mostri» apparirebbero un po' meno tali e certi «dei» scenderebbero dai loro piedistalli.

Seguono 15 firme, Savona

Un tamponamento e traffico è in [illegible]

L'altra mattina percorrevo l'Aurelia tra Albissola Superiore e Savona e, come spesso (se non sempre) accade, si era formata una lunga coda di auto a causa di un tamponamento (fortunatamente senza gravi conseguenze) all'altezza della deviazione per San Benedetto.

La coda [illegible] lunghissima sia in direzione Savona [illegible] dalla parte opposta e questo testimonia che non soltanto la via Aurelia non è in grado di sopportare l'afflusso di auto nelle ore di punta (questo lo si sapeva già) ma anche in [illegible] di maggior tranquillità, tipo la tarda mattinata, [illegible] non nella stagione estiva, basta un semplice tamponamento e il fatto che le auto vengano lasciate per qualche decina di minuti a centro strada, che la situazione diventa drammatica.

Credo che politici e amministratori debbano fare qualcosa per risolvere l'emergenza. A cominciare [illegible] un nuovo ponte che colleghi le due Albissole.

E. L.
Celle L.

Scrivere a La Stampa, piazza Marconi 3/6, Savona.
Per i fax: 019-81.09.71

NUMERI UTILI

AMBULANZE (tutta la provincia)

118 Savona Soccorso

GUARDIA MEDICA

Notturna (dalle 20 alle 8), prefestiva e festiva (dalle ore 14 del sabato alle ore 8 dei lunedì):
Distretto Savona: telefono su[illegible] verde 167.556.688 (da Varazze a Spotorno).
Distretto Pietra Ligure: telefono [illegible] verde 167.556.[illegible] (da Noli a Borghetto).
Distretto [illegible] Albenga: telefono n. verde 167.556.885 (da Ceriale ad Andora).
Distretto di Cairo Montenotte e Valbormida: [illegible]. numero verde 167.556.688.

FARMACIE [illegible]

SAVONA
Sono di turno dalle 8,30 alle 19,30:
Della Villetta, via Montegrappa 24, tel. 825.500.
Padovani, via Chiavella 14, tel. 801.318.
San Paolo, corso Italia 178, tel. 828.837.
Il servizio notturno viene garantito dalle 19,30 alle 8,30 dalla farmacia:
Della Fenara, corso Italia 153, telefono 827.202.

Sono inoltre reperibili:

ALASSIO
Inglese, corso Dante 344, [illegible]. 640.128.

ALBENGA
Savoré, via Medaglie 42, [illegible]. 50.420.

ALBISOLA SUPERIORE
[illegible] *Maris*, corso Mazzini 152, [illegible]. 480.243.

ALBISSOLA MARINA
Fontana, corso Bigliati 24, [illegible]. 481.616.

BORGHETTO S. SPIRITO
Comunale, via Europa 33, tel. 971.013.

CAIRO MONTENOTTE
Manuelli, vill. Roma 75, tel. 503.855.

CERIALE
Nan, lungomare [illegible] 83, tel. [illegible]

CENGIO
Longo, via Padre Garelli[illegible], tel. 554.045.

FINALE LIGURE
Assirelli, via Fiume 2, tel. 690.623.
[illegible]
Nuova, via Doria 34, tel. 675.737.

PIETRA LIGURE
Finalmi, via Montaldo 14, tel. 628.035.

SPOTORNO
Citriniti, piazza Colombo, tel. 745.342.

[illegible] LIGURE
Mazzadra, via Aurelia 136, tel. 680.231.

VARAZZE
Gallo, piazza Malocello 36, tel. 934.862.

STATO CIVILE

SAVONA [illegible] MARZO
NATI. Luca Macrì, Andrea Farina.
MATRIMONI. Alberto Ferro ed Alisabetta Siri.
[illegible]. Antonio Fois, 58 anni, Savona, via San Lorenzo 5. Trasporto diratto questa mattina [illegible] 11.
ATTIVITA' [illegible]
Per domani sera [illegible] 20,30 è stato convocato il Consiglio comunale. All'ordine del giorno [illegible] delibera sulle autolinee [illegible] trasporto urbano, [illegible] schema [illegible] convenzione fra Comune, Autorità portuale e Autosilo per la creazione [illegible] un parcheggio da 900 posti e numerosi ordini del giorno. Fra questi figura la richiesta [illegible] consigliere Cdu Lirosi di dedicare a Sandro Pertini il nuovo ponte [illegible] Letimbro che verrà [illegible]to dall'Ipercoop. Pietro Santi [illegible] invece la giunta a redigere al più presto il nuovo piano parcheggi. Cristian Ghigo Gaspari di Forza Italia invita la giunta comunale [illegible] individuare un'area da utilizzare per le grandi manifestazioni. Jorg Costantino di Rifondazione comunista suggerisce invece un impegno del Comu[illegible] in favore degli immigrati. Un argomento che negli ultimi giorni ha assunto particolare attualità con lo sbarco degli albanesi [illegible] [illegible] italiano.

DA NON PERDERE

FINALE L.

Immagini della Patagonia cilena

Un viaggio attraverso la Patagonia cilena è il tema dell'incontro organizzato per domani, con inizio alle 21, alla Bibliote[illegible] civica di piazza S. Caterina. Verrà presentato [illegible] documentario in diapositive realizzato da Antonio Pastorino dal titolo «El camino austral». [a. r.]

[illegible]

Una conferenza su Mario Luzi

Domani alle 16 alla Sala Paolo Cappa di piazza Marconi 2 a Savona - per il [illegible] di aggiornamento dal titolo «Leggere il nostro tempo» organizzato da Cim e Ucif - [illegible] professor Giovanni Farris terrà [illegible] relazione sul tema «Maturazione poetica di Mario Luzi». [p. p.]

ALBENGA

Incontro con la Psicologia

«La funzione psicologica [illegible] [illegible] è il tema dell'incontro che terrà oggi Raffaella Verga presso l'aula magna [illegible] scuole medie Alighieri di Albenga. Inizio [illegible] 16. [a. r.]

Mezzi storici ed esemplari per collezionisti in esposizione

Alfisti in piazza Sisto IV

Oggi primo «Raduno Città di Savona» organizzato dall'Alessandria Club
Sfilata per le vie del centro e nel pomeriggio un lungo tour nell'entroterra

SAVONA. E' la giornata delle Alfa Romeo, anzi è la giornata degli «alfisti». Arriveranno da tutto il Nord Italia per il primo raduno «Città ■ Savona» organizzato dalla sezione savonese dell'Alessandria Alfa Romeo club in collaborazione con Carisa, carrozzeria Elio e con il Comitato Vivisavona che raggruppa le principali associazioni ■ commercianti della città.

Il raduno è previsto per le 8,30 in piazza Sisto IV. Dice il presidente della sezione savonese dell'Alessandria Alfa Ro- club, Antonio Bruzzone: «Le adesioni al raduno già parecchie decine. Speriamo che il bel tempo convinca altri alfisti ■ Piemonte e della Lombardia a prendere parte alla manifestazione». Le iscrizioni, infatti, termineranno alle 9,15

Per gli appassionati dell'Alfa l'occasione è da non perdere in quanto ci sarà la possibilità di vedere da vicino auto splendide, alcuni esemplari storici, autentici pezzi da collezione, modelli prodotti in edizione limitata.

Ci sarà anche la «SZ», uno dei due modelli esistenti in Liguria (l'Alfa Romeo ha prodotto solo 350), ci saranno anche la GT junior, alcuni esemplari della Giulietta destinati al mercato americano e caratterizzate ■ una banda laterale beige, le spider prima serie «Osso di seppia» del 1964, la berlina 1750 del 1969, e ancora «duetti», spider fino ai modelli più recenti, oltre a mezzi storici dei Vigili del fuoco, di polizia, carabinieri ■ guardia di Finanza. Purtroppo, per motivi di sicurezza, non saranno presenti le storiche «Granintere» custodite nel museo di Firenze.

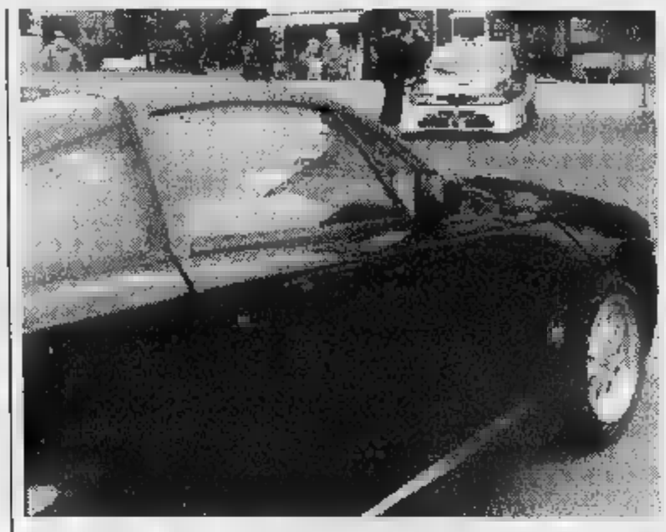

Piazza Sisto e Alfa Romeo. Il binomio si rinnova per il raduno Città di Savona

Sono previste due sfilate. La prima attraverso le vie del centro ■ Savona con partenza (ore 11) ■ arrivo in piazza Sisto IV. Alle 13 tutti i partecipanti ■ ritroveranno al ristorante «Vino ■ farinata» di via Pia per il pranzo.

Alle 15,45 prenderà il via ■ tour turistico che toccherà alcune località dell'entroterra savonese e del Ponente. ■ «alfisti» raggiungeranno Mallare, Pallare, Bormida, il colle del Melogno per scendere poi a Finale ■ far rientro a Savona. Alle 18,30 premiazione dei partecipanti nella sede Ascom ■ via Pia. [p. p.]

Le «Sindoni»

Mostra: domani l'inaugurazione

SAVONA. Domani alle 17 nell'atrio del palazzo della Provincia, si inaugura la mostra «Le Sindoni savonesi. Devozione per il Santo Sudario tra XVII e XIX secolo». Si tratterà ■ uno dei momenti più significativi, in chiave savonese, ■ celebrazioni destinate ■ fare da avvicinamento al Giubileo del Duemila. Del resto, le tre copie «savonesi» del sacro lenzuolo conservato a Torino, esposte da domani ■ Palazzo Nervi, faran- poi parte delle pochissime - e provenienti da tutto il mondo - che saranno anche ■ Roma. Le copie oggetto della rassegna provengono dall'oratorio dei Santi Pietro ■ Caterina a Savona, dal convento delle Carmelitane ■ via Firenze sempre nel capoluogo, e dalla chiesa parrocchiale di S. Giovanni Battista a Finalmarina. La mostra, voluta dall'amministrazione provinciale, è ideata ■ organizzata dalla Daner Edizioni di Savona, in collaborazione con le autorità ecclesiastiche. [r. p.]

Unione Europea DG V FSE — Ministero del Lavoro e della Previdenza Sociale UCOFPL — REGIONE LIGURIA — PROVINCIA DI SAVONA

PROVINCIA DI SAVONA REGIONE LIGURIA C.P.F.P. "F. VARALDO"

Nell'ambito del programma operativo obiettivo ■ - Progetto Quadro 3 anno 1996 viene organizzato presso il Centro di via Amendola, 10 un corso per:

ANIMATORE POLIVALENTE E DI COMUNITA'

Destinatari: n. 12 giovani o adulti senza limiti di età disoccupati di lunga durata o a rischio di disoccupazione di lunga durata precedentemente occupati anche in maniera non continuativa per oltre 6 mesi.

Titolo di studio: Diploma di maturità

Requisiti: iscrizione alle liste ■ collocamento senza limiti di età - idoneità fisica ■ ruolo.

Durata: n. 800 ore di cui 280 ore di stage

AL TERMINE DEL CORSO VERRA' RILASCIATO ATTESTATO DI QUALIFICA PER ANIMATORE

Per accedere al corso gli interessati dovranno presentare apposita domanda di iscrizione presso il C.P.F.P. "F. Varaldo" dal 17.3.1997 alle ■ 12 del 19.4.1997.

Profilo professionale: l'animatore polivalente e di comunità è il lavoratore specializzato in grado di intrattenere autonomamente e in modo competente entro i limiti previsti dal ruolo, gruppi senior utilizzando al meglio le strutture esistenti sul territorio.

I candidati per ■ ammessi al corso dovranno sostenere apposite prove attitudinali ed in tale sede saranno verificati i requisiti soggettivi per ■ partecipazione al corso.

FONDO SOCIALE EUROPEO

MINISTERO DEL LAVORO E DELLA PREVIDENZA SOCIALE

REGIONE LIGURIA

Case & Case® studio immobiliare

Corso Italia 189r Savona
Tel. 019/820.818

contatto immediato 0336/44.33.39

1) ■ zona La Rusca prestigioso alloggio luminosissimo ampio salone 2 ■ cucina doppi ■ ■ balcone, ascens■, cantina; vista panoramica richiesta L. 360 milioni **Rif. 138**

2) ■ Ligure, monolocali, bilocali, trilocali, varie metrature, di nuova edificazione a partire da L. 140 milioni

3) **Spotorno** alture loc. Magnone, progetto approvato, a struttura di villa da ultimare, di 126 mq con terreno vista mare, ottimo affare. Trattativa in ufficio. **Rif. 91**

4) **Loano** alture, loc. Boissano, alloggio semi indipen- in villa ingresso cucina soggiorno 2 camere bagno ripostiglio balcone cantina box a 500 ■ di giar- di proprietà, immerso nel verde, stupenda vista mare, richiesta 450 mil. **Rif. 095**

5) **Celle Ligure** alloggio piano terra con giardino ingresso cucinino tre camere bagno riscaldamento autonomo cantina, vista mare; in ordine richiesta L. 270 milioni **Rif. 139**

6) **Capannoni** varie metrature e diverse altezze per ogni tipo di esigenza in Albisola, Savona, Quiliano, ■ Ligure, e Valbormida

7) ■ Ligure, stupenda villa ■ mq ■, doppi ■, + 240 mq vani accessori più mansardina con 5000 mq terreno circostante. Im■abile e totale vista mare. Trattativa in ufficio **Rif. 143**

8) **Celle Ligure**, ■ San Bastian, alloggio 2° piano bella vista mare, ingresso, soggiorno, cucina abitabile, 2 camere, bagno serramenti nuovi, bagno nlatto, riscaldamento autonomo. Richiesta 410 mil. **Rif 146**

9) **Albisola Mare**, splendido alloggio panoramica vista ■, ingresso, cucina abitabile, salone con caminet- ■, 2 camere, doppi servizi, ripostiglio, 2 grandi balconi, grande box, riscaldamento autonomo, piccola fascia di terr■ coltivabile, giardino condominiale, richiesta 370 mil. **Rif. 147** tel. ■017

10) **Albisola Mare**, zona viale Faraggiana, ingresso, soggiorno, cucinino, ■amera più cameretta, bagno, terrazza mq 30, cantina, in ordine. Richiesta 210 mil. **Rif. 145**

11) **Savona**, zona Valloria, ingresso, cucina, sala, camera, bagno, grande terrazza, cantina, riscaldamento autonomo, in ordine. Richiesta 180 mil. **Rif. 150**

12) **Savona**, splendido attico, 9° piano con ascensore, ■ due livelli, vista panoramica, ingresso, cucina, soggiorno, camere ■ cameretta, tripli servizi, grande ■razza vista mare, giardino condominiale, tutto rimesso a nuovo richiesta 430 mil. **Rif. 142**

Immobili in Valbormida

13) **Altare**, alloggio 3° piano con ascensore, soleggiato, ■ buone finiture in ■ caseggiato, 2 camere, ingresso/soggiorno con angolo cottura, bagno, riscaldamento autonomo, cantina e ■ box, richiesta 160 mil. ■ 126

14) **Carcare**, alloggio con buona esposizione, soggiorno con angolo cottura 2 camere bagno balcone ripostiglio mq 95 con ■ mq 32 richiesta 215 milioni **Rif. 111**

15) **Altare**, alloggio totalmente ristrutturato composto ■ ingr■, ■ggiorno con angolo cottura, ■, ■gno mq 60, riscaldamento autonomo richiesta L. 90 milioni ■. 123

Consorzio depuratore

Celle, sindaco vota contro le nomine

CELLE L. Il sindaco Sergio Acquilino vota contro la riconfer- ■ presidente e del consiglio di amministrazione del consorzio per la depurazione delle acque.

La posizione di Acquilino, espressa venerdì durante l'assemblea dei Comuni consorziati, convocata per eleggere il presidenza e il Cda dopo che ■ Coreco aveva dichiarate decadute ■ precenti deliberazioni, è stata condivisa dal sindaco di Spotorno, Matteo Ravera, mentre ■ sono astenuti i Comuni di Noli e Bergeggi. «Di fronte ai gravi problemi in cui ■ dibatte la gestione dell'Ente, pur senza dare giudizi negativi sulle persone interessate - spiega Acquilino - ritengo che il consorzio abbia la necessità e l'urgenza di una nuova e forte direzione che ■ in grado ■ portare a termi- ■ il contenzioso ■ l'impresa costruttrice, ottenendo il rifaci- ■nto delle parti difettose dell'impianto in modo da garantire finalmente la completa depurazione delle acque entro i parametri ■ legge». [a. z.]

Il servizio verrebbe esteso al sabato mattina. Il caso autisti

Medici di base si autotassano per ampliare la Guardia festiva

SAVONA. I medici di famiglia sono pronti a autotassarsi per ■ il servizio della Guardia medica anche al sabato mattina. E ■ solo. Chiedono all'Usl, visto che i soldi ■ disposti a metterceli anche loro, ■ ■ privarli dell'autista. I vertici dell'Usl, infatti, hanno deciso da alcuni giorni - sempre nell'ottica ■ un diffuso risparmio - di ridurre al minimo indispensabile l'impiego dell'autista per la Guardia medica.

In parole povere, il dottore deve saltare sulla Panda, recarsi dall'ammalato, parcheggiare, ascoltare la radio per eventuali altre chiamate e tornare alla base. Spiega il dottor Renato Giusto, segretario provinciale della Fimmg (Federazione italiana medici di medicina generale): «Abbiamo iniziato una serie di trattative con l'Usl per ar- a ■ gestione migliore della Guardia medica, un servizio che riteniamo indispensabi- ■ nell'ottica della prevenzione e che, alla luce della recente convenzione siglata tra Regione e medici di base, interessa direttamente la Medicina generale».

Renato Giusto segretario provinciale della Federazione dei medici ■ base

Attualmente il servizio della Guardia medica funziona tutte le notti, dalle 20 alle ■ del mattino seguente, nei prefestivi a partire dalle 14 e ■ festivi (tutto il giorno). L'iniziativa promossa dai medici ■ base mira soprattutto a coprire sei ore che nei giorni prefestivi rimangono scoperte. Spiega Giusto: «Il medico ■ famiglia deve garantire la reperibilità fino alle 10 del sabato mattina. Com'è noto la Guardia medica entra in funzione soltanto a partire dalle 14. Si verifica quindi un "buco" di sei ■ che non è mai stato regolamentato».

Per questo la Fimmg intende proporre all'Usl la copertura completa del sabato. «Abbiamo già fatto ■ referendum tra i medici di base - continua il segretario della Fimmg - sull'ipotesi di anticipare il servizio al sabato mattina e l'adesione è quasi totale. Abbiamo inoltre comunicato all'Usl che i medici di base sono disposti a farsi decurtare mensilmente una parte della quota capitaria loro spettante per poter attivare questo servizio».

L'operazione proposta dalla Fimmg va vista anche nell'ottica di fornire nuove opportunità di lavoro anche ai giovani medici neo-laureati.

«Crediamo però - sostiene il dottor Giusto - che l'Usl dovrebbe venire anche incontro alle esigenze della Guardia medica soprattutto per quanto riguarda gli autisti. La decurtazione della nostra quota potrebbe anche comprendere il mantenimento di questo servizio». [p. p.]

L'incidente in località Carbonera di Murazzano, dove l'uomo possedeva un piccolo podere

Pensionato muore schiacciato dal trattore

La vittima, un ex dipendente delle Funivie, abitava a Carcare

Giuseppe Nalotto, ■ anni

CARCARE. E' morto schiacciato dal suo trattore. Giuseppe Nalotto, ■ anni, ■ dipendente delle Funivie, residente a Carcare in via Barrili 49 è rimasto vittima, venerdì sera di un incidente mortale a bordo del trattore che stava guidando.

Ancora incerta ■ causa dell'infortunio, avvenuto in località Carbonera, nelle vicinanze ■ Murazzano, paese di cui il Nalotto era originario.

Da una prima ricostruzione, effettuata dai carabinieri, sembra che l'uomo, che aveva approfittato della bella giornata per portare ■ termine alcuni lavori nel podere di famiglia, stesse risalendo, a bordo del trattore, uno scosceso pendio. Arrivato al margine del prato, stava per immettersi nell'incrocio con la strada comunale, quando il trattore ha preso inspiegabilmente ad indietreggiare, scivolando lungo la discesa erbosa.

■ perché ■ una simile retromarcia è ancora tutto da stabilire, e cioè se Nalotto fosse rimasto dentro ■ cabina o, ■ volta in prossimità del piano, fosse ■o. Le condizioni nelle quali i carabinieri hanno ritrovato il trattore, con il cambio in folle, il freno ■ mano tirato ed il motore ancora acceso, portano a varie ipotesi.

La prima è che l'uomo, che trasportava nella benna del ■ agricolo alcuni massi, una volta superato il pendio, lo abbia fermato e con il motore in folle tirato il freno a mano e sia sceso for- ■ per raccogliere alcuni ■ che ■ caduti. Ma ■ freno ■ ■ cedeva di colpo - sono in corso gli accertamenti per stabilirlo - ed il trattore prendeva a scivolare giù dal pendio. A questo punto le interpretazioni sono due: o il pensionato ha tentato ■ rimontare in cabina, intrappolandosi, o ■ trattore, scivolando, lo ha agganciato, trascinandolo con sé per una cinquantina di metri.

Un'altra ipotesi vedrebbe Nalotto accorgersi, una volta raggiunto il piano, che i freni non funzionavano e, nel tentativo di uscire dalla cabina, rimanere impigliato nel trattore, terminando con ■ in fondo al pendio.

L'allarme è stato dato da un cugino che ha inutilmente cerca- ■ di prestargli aiuto: il trattore aveva ■ la ■ corsa capovolgendosi sul Nalotto, ■ ferendolo gravemente nella parte inferiore del corpo.

La notizia ha destato molto scalpore a Carcare, dove la famiglia, anche per le attività commerciali condotte ■ fratelli, è molto conosciuta. Giuseppe Nalotto, che tutti ricordano come ■ uomo riservato e gran lavoratore», era diventato da poco nonno. Lascia la moglie Marisa Morelli, 56 anni, ed ■ figlia.

I funerali si svolgeranno do- ■i, a Carcare, alle ore 16.

Mauro Carnobrano

Concessionaria Alfa Romeo — **VEGA s. r. l.**

NUOVO MERCATO DELL'AUTO USATA

ALFA ROMEO	SP. DUETTO	01/87	LUCI DI BOSCO	
ALFA ROMEO	155 1.7 16 V	11/95	GRIGIO TIT.	
ALFA ROMEO	164 TD	10/93	BLU MET.	
ALFA ROMEO	164 V6	12/94	ALLUMINIO MET.	SOSP. A SMORZAMENTO CONTROLLATO
ALFA ROMEO	33 IEL	03/94	VERDE MET.	
ALFA ROMEO	33 1.7 SW	03/92	BORDEAUX	4x4
ALFA ROMEO	75 2.0	12/89	VERDE MET.	
AUTOBIANCHI	Y10	04/94	ROSSO	CAMBIO AUTOMATICO
FIAT	FIORINO D	07/94	ROSSO	
FORD	FIESTA TECNO	04/96	BLU MET.	CLIMATIZZATA
RENAULT	CLIO 1.8 16 V	01/92	BIANCO	
VOLVO	440 TURBO	03/90	NERO	

GARANZIA PERMUTE

FINANZIAMENTI PERSONALIZZATI

FINALE LIGURE (SV) - Via ■ Sagittario, 7 - Tel. 019/690661/2
ALBENGA (SV) - Regione Bottino S.S. 582 - Tel. 0182/50357 - 51498
IM■■■A - Via De Marchi, 15/19 - Via Armelio, 15 - Tel. 0183/299602/3

All'appuntamento con i campioni ci sarà Gino Bartali. Il via sarà dato da Marina Coppi

Loano abbraccia il revival «Fausto Coppi»

Tra i ciclisti della domenica anche Paolo Brosio

LOANO. Dopo il Giro d'Italia, lo scorso maggio, oggi arrivano a Loano, per il revival internazionale «Fausto Coppi», i grandi campioni del passato del ciclismo: Gianni Motta, Gino Bartali, Felice Gimondi, Giuseppe Saronni, Francesco Moser, Ercole Baldini e molti altri. Fra loro ci sarà anche un ciclista della domenica: Paolo Brosio inviato, quasi speciale, di «Quelli che il calcio», il fortunato programma di Fabio Fazio in onda nel primo pomeriggio su Raitre. Per Loano sarà ancora una volta una occasione per mettersi in mostra con quella che è la sua caratteristica principale: lo sport lo spettacolo in genere per solidarietà. Già ieri, passaggio della Milano-Sanremo, si respirava aria bicicletta in tutto il Ponente.

manifestazione prevede il «Trofeo Fausto Coppi», per le vecchie glorie, e seconda «Loano che pedala» aperta a tutti. Ad organizzare l'evento è l'Unione nazionale veterani dello sport di Loano, l'Anaai Azzurri d'Italia in collaborazione con Comune assessorato al turismo, il Velo Club e Cicli Anselmo. Alle 9 ci sarà la cicloturistica.

E' prevista una vera invasione di amanti della bicicletta, anche giovani. Una sorta festa sulle due ruote. Alle 14 la cronometro a coppie revival. Saranno composta da campioni del passato abbinati a popolari personaggi locali.

Un vero campione, Gino Bartali e un ciclista «della domenica» Paolo Brosio

Vittorio Seghezzi, del comitato organizzatore, ha confermato le adesioni di Gino Bartali, Fiorenzo Magni, Giuseppe Saronni, Felice Gimondi, J Janssen, Ercole Baldini, Guido Messina, Francesco Moser, Riccardo Filippi, Antonio Bailetti, Mino De Rossi, Mario Vigna, Giacomo Fornoni, Gianni Motta, Franco Balmamion, Nino De Filippis, Italo Zilioni, Giancarlo Astrua, Imerio Massignan, Aldo Moser, Giovanni Carrieri, Bruno Mealli, Renzo Soldani, Angelo Coletto, Angelo Contorno, Arrigo Padovan, Guglielmo Pesenti, Renzo Zanuzzi, Erminio Leoni e Antonio Covolo.

Fra gli stranieri anche Fernand L'Hoste, Louis Rostolan, Nicolas Barone, Guy Million, Franck Le Normande, Emile Bafferet, Joan Baldassarri, Roger Bouchenet. Lo starter sarà Mari- Coppi, figlia del Ca nissimo.

il ricavato della manifestazione di oggi andrà alla Airc, l'Associazione italiana per la ricerca sul cancro. ricorda- inoltre che dal 27 al 29 marzo si terrà, ancora a Loano, grazie al progetto Frendly, «Il derby giocato dai tifosi». Si tratta di una maratona di calcetto con i colori di Genoa e Sampdoria.

Ci saranno anche molti giornalisti ed esponenti politici locali. «Lo sport come occasione di solidarietà» è il titolo di questa manifestazione.

QUELLI IL CALCIO... La redazione giornalistica del programma di Raitre ha confermato ieri collegamento con Loano. Paolo Brosio parteciperà alla cronometro a coppie che si svolgerà a partire dalle 14 sull lungomare. Sarà abbinato ad uno dei tanti campioni presenti.

Il primo collegamento avverrà intorno alle 14,40, dopo l'inizio delle partite del Campionato. Il giornalista principe delle radiocronache, Adriano De Zan, anche lui a Loano, dopo aver presentato i campioni, affettuerà il sorteggio che deciderà quale campione sarà «costretto» a Paolo Brosio. Alla prima diretta ne seguiranno altro che vedranno sempre l'inviato di Raitre bicicletta lungo il percorso gara. Dallo studio di Milano Fabio Fazio e i suoi ospiti faranno il tifo per Brosio. E' facile prevedere la solita divertente tramissione fra risultati di calcio (veri) commenti (un po più fantasiosi) sulle performance di Brosio per le vie di Loano.

Augusto Rembado

Martedì riunisce l'ultimo Consiglio comunale

Si riunisce martedì, alle 14,30, per l'ultima volta nella legislatura, il Consiglio comunale Loano. All'ordine del giorno solo il bilancio di previsione per il '97. Entro sabato prossimo anche Loano dovranno essere presentate le liste. [a. r.]

Barca in avaria dalla Guardia costiera

La motovedetta 1003 della Capitaneria di porto ha soccorso l'altro giorno un'imbarcazione a motore in avaria tra l'isola Gallinara ed il porto. La barca, a bordo della quale si trovavano due turisti, stata trainata riva poco tempo. [m. br.]

Troppi furti in centro, zingari sotto

Ondata di furti nel centro urbano di Albenga negli ultimi giorni. Una delle ipotesi è che si tratti dell'azione degli zingari accampatisi da qualche giorno a Bastia. [r. sr.]

L'onorevole Enrico Nan oggi a «Telecamere»

La proposta di legge per poter detrarre dal modello 740 le spese per le vacanze, sino ad un milione, sarà illustrata oggi (dopo le 13) nel programma «Telecamere» di Raidue. Sarà intervistato Enrico Nan il parlamentare savonese autore della proposta. [a. r.]

Auto distrutta da incendio di sterpaglie

Un incendio di sterpaglie ha seriamente danneggiato un'auto in sosta. Il fatto è avvenuto l'altra sera nell'entroterra di Finale Ligure. L'intervento dei vigili del fuoco ha limitato i danni. [a. r.]

L'incidente l'altra notte sull'Autofiori

Viaggia contromano auto contro due bus

SPOTORNO. Ha imboccato l'Autostrada dei Fiori nella direzione sbagliata e si è schiantato, dopo alcuni chilometri, contro due pullman turisti. Ci sono stati solo quattro feriti leggeri ma l'incidente poteva avere conseguenze drammatiche. Protagonista dell'episodio un automobilista di Asti, Danilo Valnegri, 34 anni, residente nella località piemontese in via Bruno, 5. L'uomo è stato trovato in stato di ubriachezza dalla pattuglia della polizia autostradale di Imperia ovest che lo ha soccorso. Probabilmente non è reso conto di aver imboccato la in direzione Francia.

Il fatto è avvenuto alle 3 e 30 di venerdì . Secondo la prima ricostruzione fatta dalla polizia Danilo Valnegri entrato dal casello Pietra Ligure è diretto con la «Bmw» a Savona. Ha percorso, in questo caso regolarmente, la corsia sud in direzione di levante. Nei pressi dell'uscita di Savona ha fatto inversione marcia. Non è chiaro motivo questa sua improvvisa e pericolosa decisione. Da Savona quindi ritornato in direzione di ponente. Per alcuni chilometri, all'altezza dell'area di servizio Borsana Sud, non ha incontrato autoveicoli che arrivavano in contrario. Quando si è trovato all'altezza di Vezzi Portio ha pero «incontrato» sulla sua strada due pullman diretti a Genova. Sembra che i due bus fosserro in fase di sorpasso. Ogni tentativo di evitare l'impatto è stato inutile. La Bmv è finita fra i due bus. Sui due pesanti mezzi ci sono stati momenti panico.

L'impatto non è stato dei più violenti. Alcuni turisti (uno dei due pullman spagnolo) no stati sbalzati dei sedili. Ci sono stati solo tre feriti, oltre al giovane di Asti. Per tutti la prognosi è da a 20 giorni. Per sbloccare il traffico è stato anche necessario l'intervento dei vigili del fuoco Finale. Il giovane, a cui è stata immediatamente ritirata la patente, è stato denunciato. [a. r.]

È domani alle 18 al «Caffè Roma» verrà presentata la lista «Cara Alassio...»

Alassio, Giampaolo Mela si ricandida

L'ex sindaco ha presentato ieri il suo schieramento

ALASSIO. Sarà Giampaolo Mela, medico-oculista sindaco di Alassio, a guidare la lista di centro-destra alle prossime elezioni amministrative del 27 aprile. La presentazione ufficiale del candidato a sindaco per la lista «Il polo per la città-Movimento per Alassio» è avvenuta durante una conferenza svoltasi venerdì mattina al «Grand hotel Mediterranée» di Alassio alla quale hanno partecipato tutti i simpatizzanti dello schieramento. L'elenco ufficiale comprendente i venti componenti la lista di centro è stata invece consegnata giornalisti solo ieri mattina.

Ecco i candidati del «Polo per la città»: Giuseppe Arena, 62 anni (ex dirigente dell'ufficio postale locale), Pietro Boggetti, 60 anni (taxista ed artigiano), Fabrizio Calò, 32 anni (commercialista), Ermes Campagnolo, 51 anni (commerciante), Graziano Crepaldi, anni (pensionato), Renzo Del Pero, 61 anni (imprenditore), Angelo Galtieri, anni (albergatore), Ugo Giovannelli, 46 anni (albergatore), Domenico Giraldi, 33 anni (assicuratore e vicepresidente dell'associazione bagni marini), Angelo Guardone, 42 anni (commerciante), Giuseppe Maiellano, anni (presidente provinciale Fiepet-Confesercenti), Giacomo Natale, i (medico chirurgo in pensione), Domenico Nisi, 62 anni (generale in pensione), Enrica Pesce, 39 anni (insegnante), Roberto Ponte, 33 anni (ingegnere), Giovanni Puerari, anni (insegnante), Roberto Ruggieri, 47 anni (artigiano), Alberto Sambi, anni (avvocato), Roberto Socco, 43 anni (artigiano), Loretta Zavaroni, 44 anni (medico-pediatra).

Nella lista, che raggruppa candidati di Forza Italia, An, Ccd, Cdu e molti indipendenti, compaiono solo tre donne (Campagnolo, Pesce, Zavaroni) due ex sindaci della città di Alassio. Oltre al capolista Giampaolo Mela figura infatti l'assicuratore Domenico Giraldi. Il programma amministrativo schieramento (ed il simbolo) verrà presentato lunedì mattina comprenderà punti prioritari la salvaguardia del mare e la viabilità cittadina.

Ha detto il candidato Giampaolo Mela: «Mi auguro che questa campagna elettorale possa condotta civilmente soprattutto sulle scelte e sugli indirizzi proposti. fossimo noi i vincitori 27 aprile baseremo il nostro modo di governare sulla continuità. Le scelte fatte in passato, buone, portate compimento». Domani alle 18 al «Caffè Roma» verrà presentata anche la lista «Cara Alassio...», che me a quella della Lega nord (già ufficializzata), completerà il terzetto di schieramenti in corsa alle prossime elezioni. [m. br.]

PIETRA L.

E' ancora polemica

A 7 giorni dalla scadenza per la presentazione delle liste, in vista del voto del 27 aprile, i pietresi non sanno ancora quanti simboli troveranno sulla scheda. Si litiga ancora, soprattutto per il posto di sindaco, sia destra che a sinistra. Ieri è stata sancita la candidatura di Dario Valeriani, insegnante, per la lista civica di centro-sinistra ma senza i Popolari. Questi hanno deciso, almeno per ora, presentare una loro lista Edoardo Ciribì, geometra, capofila. Situazione simile centro-destra. In campo ci sono il Polo (candidato a sindaco indicato Paolo Palmarini) del «Polo per Pietra» (Mario Carrara). Tutti i tentativi di trovare un accordo sono falliti. Le trattative proseguono domani. Conferma sicura solo per la Lega Nord che candida Giacomo Accame a sindaco. La città che ha impiegato 20 anni a fare il Piano regolatore, con gravi ritardi, si conferma politicamente litigiosa e divisa a destra, come a sinistra e al centro. [a. r.]

Nella notte ad Erli

Furto sacrilego nella di Santa Caterina

ERLI. Un furto di opere d'arte è stato messo a segno la scorsa notte all'interno della chiesa di Santa Caterina Vergine Martire. Ignoti, agendo indisturbati nell'oscurità, hanno forzato un'inferriata e poi hanno rotto il vetro della finestra della sacrestia introducendosi all'interno della chiesa. bottino, il cui valore complessivo deve essere ancora stabilito, comprende un mobile in noce, una croce da altare in legno dorato, un crocifisso dorato e cinque grandi dipinti olio su tela raffiguranti alcune immagini della passione Cristo. Le opere no tutte datate tra il XVI ed il XIX secolo.

A fare la scoperta è stato il parroco di Santa Caterina, Francesco Basso, ieri mattina. La denuncia è stata presentata ai carabinieri. I quadri e gli redi, in cattivo stato di conservazione, non sono coperti assicurazione. [m. br.]

Lavori ad Andora

Via Vespucci diventerà un'area verde

ANDORA. Una lunga serie di progetti preliminari per interventi mirati al ripristino dei servizi cittadini essenziali stata approvata durante il Consiglio comunale di venerdì sera. I lavori riguardano il potenziamento dell'impianto di illuminazione e di asfaltatura in diverse vie della città e la sistemazione, in alcuni tratti della rete, di acquedotto e fognatura. Tra l'altro procederà al completamento dell'intervento di pulizia al fiume Merula e agli altri rii (Mezzacqua, Metta, Moltedo, Garassino) iniziato in seguito all'alluvione del settembre 1994.

L'assessore all'Ambiente Franco Floris ha inoltre presentato il progetto per la sistemazione di un'area a verde pubblico di circa metri quadri in via Vespucci. Nello spazio (recintato per la sicurezza dei bambini) troveranno posto attrezzi ginnici, panche e tavolini. [m. br.]

Intervento del Canadair

e Capo Mele

STELLANELLO. Un incendio è divampato nel pomeriggio di ieri nell'entroterra collinare tra Andora ed Alassio. fiamme hanno distrutto cinque ettari di bosco in località San Damiano non sono mai arrivate vicino alle abitazioni. L'incendio, probabilmente un'ennesimo episodio di origine dolosa, è cominciato alle 15 di ieri. Sono intervenuti i vigili del fuoco, le squadre antincendio locali, la guardia forestale ed i carabinieri. Per spegnere le fiamme è stato necessario l'intervento di un Canadair di un elicottero. Nel tardo pomeriggio di ieri l'incendio è stato domato.

Un altro incendio (di origine sicuramente dolosa) era divampato più volte nella giornata di venerdì Capo Mele in località Madonna delle penne.

Le fiamme, alimentate dal vento, avevano quasi raggiunto il radar dell'aeronautica militare. [m. br.]

Prosciolto l'ex vice sindaco di Albisola Superiore, Maurizio Zunino

Fusti tossici: sette rinvii giudizio

L'accusa per gli imputati è di disastro doloso

Eligio Accame, ex sindaco di Tovo

SAVONA. Sette rinvii giudizio. E' la decisione presa dal giudice, Fiorenza Giorgi, per l'inchiesta sui fusti tossici che sarebbero stati interrati in alcune discariche della Riviera e nelle Fazzari.

Risponderanno davanti al tribunale delle accuse di disastro doloso aggravato e continuato e tentato avvelenamento acque, Francesco Fazzari, 70 anni, Filippo Fazzari, 45, Federico Casanova, 57, Udo Neerfeld, 61, Fiorenza Bonorino, 62, Luigi Verus, 58, Nicolino Verus, 33. Secondo l'accusa, Casanova Neerfeld Bonorino avrebbero agito intermediari per l'attività smaltimento rifiuti tossici. Scorie custodite in fusti metallici provenienti da impre- italiane ed estere. luogo procedere per gli autisti Andreino Pastorino, Renato Causa, Giovan Battista Raffetto ac- ti di aver interrato i rifiuti senza autorizzazione. Il reato è prescritto.

Il gip ha esaminato anche la posizione di altri indagati, finiti nell'inchiesta giudiziaria per questioni diverse. Ha rinviato giudizio l'ex sindaco di Tovo, Eligio Accame e Bartolomeo Bonura per concorso in abuso d'ufficio in relazione alla discarica di rifiuti urbani e speciali realizzata a Tovo. Prosciolto «perchè il fatto non sussiste», l'ex vice sindaco di Albisola, Maurizio Zunino, 41 anni, accusato concussione continuata perchè secondo il pm avrebbe indotto Casanova (gli aveva chiesto un intervento per la realizzazione un impianto di termo-distruzione di rifiuti speciali) promettergli una compartecipazione nella società che avrebbe realizzato l'opera. «La giustizia ha trionfato - commenta Zunino -. Spero che i danni che ho avuto da questa storia possano essere risarciti almeno moralmente». [c. v.]

di CASTELLO BELGIOIOSO
ENTE FIERE DEI CASTELLI DI BELGIOIOSO E SARTIRANA
Antiquariato
XII MOSTRA MERCATO
16 - 31 Marzo 1997
Orari feriali: dalle 15,00 alle 20.00 giovedì: dalle 15.00 alle 23.00 sabato e domenica dalle 10.00 alle 20.00
BELLO, COMUNQUE BELLO
UNA PICCOLA STORIA DELLA VANITÀ MASCHILE
MOSTRA COLLATERALE REALIZZATA IN COLLABORAZIONE CON CARNET
COMUNE DI BELGIOIOSO
PROVINCIA DI PAVIA
BANCA REGIONALE EUROPEA

La donna per molti anni aveva gestito un negozio di merceria

Coniugi di Cengio muoiono in un incidente ad Acqui Terme

Ugolina Bagnasco e il marito Silvio Billia sono morti in un incidente ad Acqui

CENGIO. Incidente mortale, ieri poco dopo le 13, ad Acqui Terme in località Madonnalta.

Le vittime sono Silvio Billia, anni, pensionato e la moglie, Ugolina Bagnasco, 60 anni, residenti a Cengio in via Marconi 45. I coniugi viaggiavano in direzione di Savona su una Ford Fiesta quando improvvisamente l'auto, condotta pensionato, ha invaso la corsia opposta, scontrandosi frontalmente con l'«Y10» guidata da Marino Gamallero, 30 anni, residente a Cassina in strada Valgugliolo.

Difficile accertare le cause dell'improvvisa sbandata: forse malore, fo un movimento brusco delle due damigiane che i coniugi trasportavano sul sedile posteriore.

L'urto è stato tremendo. E' subito arrivata una volante della polizia stradale ed un'ambulanza vicino ospedale. Le condizioni dei due coniugi sono subito sembrate, però, gravissime. La donna è morta subito dopo ricovero 14,30. Il marito, dopo un disperato tentativo di un intervento chiurgico, è morto tre ore tardi.

Quasi illeso, invece, Gamallero, che se la caverà con 40 giorni di prognosi.

A Cengio la notizia dell'incidente si è diffusa intorno alle 18 sconvolto gli abitanti di via Marconi.

Silvio Billia, cugino dell'ex sindaco Cengio, Ezio Billia, era un personaggio molto conosciuto e stimato. la moglie Ugolina Bagnasco, originaria di Genova, ex infermiera diplomata del San Martino, Dopo il trasferimento a Cengio aveva aperto un negozio di merceria che aveva gestito fino a qualche anno fa. La coppia lascia due figlie, Laura e Lidia, studentesse universitarie. Non è stata ancora fissata la da dei funerali che, si svolgeranno nella parrocchia di San Giuseppe operaio. [m. ca.]

Proteste Cairo

Acqua marrone dai rubinetti

CAIRO M. Acqua dai rubinetti delle abitazioni di via Colla, Cairo Montenotte. La «denuncia» dalla sezione locale della Lega Nord, cui alcuni residenti si sono rivolti nei giorni scorsi.

E, sulla base di tale indicazione, i leghisti, riallacciandosi alla questione dell'aumento della tassa del idrico, sono tornati alla carica, ricordando all'Amministrazione comunale, presieduta dal sindaco, Franca Bellfiore, che i cairesi «sono costretti a pagare un servizio, quello del depuratore, che tutt'oggi ancora entrato in funzione».

«Invece di far pagare tale gabella, il Comune dovrebbe innanzitutto fornire acqua di qualità accettabile», dicono i rappresentanti del Carroccio. ricordano: «Circa due fa, proprio sull'aumento della tariffa e sulla scadente qualità dell'acqua presentammo un ricorso al Tar cui allegammo migliaio di firme. Ma sino ad ora, nonostante il trascorrere del tempo, non abbiamo ricevuto ancora alcuna risposta».

E, per risollevare il problema e chiedere interventi in maniera da «risolvere la situazione», i rappresentanti della Lega, in un volantino distribuito in paese nei giorni scorsi, hanno chiesto «cosa sta facendo il Comune e, in particolare, l'assessore "disagi" pubblici». [l. b.]

Sempre gravi le condizioni del boscaiolo ferito

Stazionarie le condizioni di Giuseppe Panizza, il boscaiolo di Bardineto da martedì è ricoverato S. Corona. Prosegue la gara di solidarietà nella donazione di sangue. [l. b.]

Il censimento dei caprioli contestato dall'«Enpa»

Polemica dell'Enpa sul censimento dei caprioli. «Per essere affidabile - sostiene - dovrebbe essere condotto da organizzazioni universitarie in la partecipazione di ricercatori e operi non di parte». [l. b.]

Iniziativa pasquale per l'«Admo»

Vendita di «colombe» pasquali, oggi, nelle principali piazze di Cengio, Altare, Cairo Montenotte e Carcare. Il ricavato andrà all'Associazione donatori midollo osseo. [m. c.]

Assunzioni part time per laureati disoccupati

Opportunità per laureati cassintegrati, in mobilità o disoccupati di lunga durata. L'Inps predispone assunzioni a tempo determinato della durata di 12 mesi con orario part time. Le domande dovranno pervenire all'Ufficio di collocamento di Cairo entro l'8 aprile. [m. c.]

VECCHIA CANTINA
DI ALICE BEL COLLE E SESSAME D'ASTI
VINI TIPICI DELL'ALTO MONFERRATO

DIRETTAMENTE IN CANTINA PER L'ACQUISTO DEL VINO IN DAMIGIANA O IN BOTTIGLIA PER IL PIACERE DELLA FAMIGLIA

Dal Lunedì al Sabato dalle ore 8 alle 12 dalle 14 alle 18
Domenica dalle 9 alle 12 per tutto il mese di Marzo Aprile

Brachetto Acqui,
Moscato Asti
Barbera Asti,
Barbera Monferrato,
Dolcetto Acqui,
Cortese Alto Monferrato
Solass vino bianco da tavola
Solì vino dolce da dessert
Brut La Vecchia

Primo quarto
(gobba a ponente)
periodo per ottenere con l'imbottigliamento vini più frizzanti

Luna piena
(bianca)
periodo più favorevole per l'imbottigliamento di tutti i vini

ALICE BEL COLLE (AL)

Ultimo quarto
(gobba levante)
periodo per l'imbottigliamento dei vini dolci per quelli da invecchiare

Marzo e Aprile sono i mesi più favorevoli per l'imbottigliamento dei vini freschi vendemmia, e il Cantiniere della Vecchia Cantina di Alice Bel Colle vi aspetta con qualificate partite di vino per rendere più gioiosa la vostra tavola

VECCHIA CANTINA DI ALICE BEL COLLE E SESSAME soc. coop. r.l. Via Stazione, 157 - 15010 ALICE BEL COLLE - Tel.0144 / 74114

Per chi acquista una cucina entro aprile
piano cottura e forno compreso nel prezzo

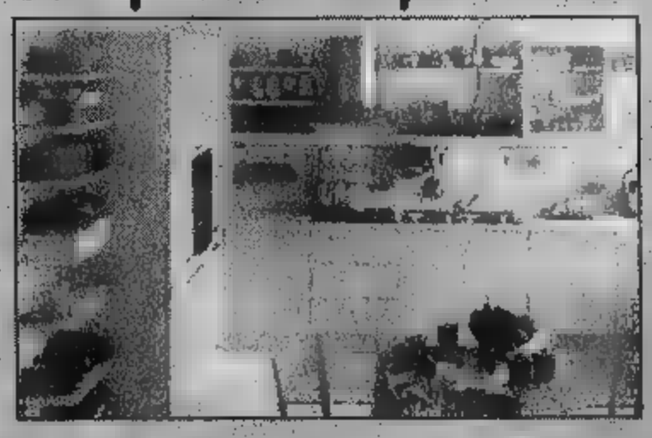

FINANZIAMENTO A TASSO 0% FINO A 12 MESI

FALEGNAMERIA ARTIGIANALE

ARREDAMENTI perano

SERRAMENTI perano

MONDOVI POGLIOLA - Tel. (0174) 68.61.04 Fax (0174) 68.62.13

Tutte le novità presentate alla grande rassegna di Savona

C'è anche una Fiat Punto per chi visita l'Expo '97

E' stata inaugurata venerdì pomeriggio la quinta edizione dell'Expo Savona

Gli stands, a contarli tutti, sono seicento tra quelli all'interno del grande padiglione in metallo, quelli nella tensostruttura, quelli nelle pagode esterne. Gli espositori, visto che molti hanno affittato più di uno stands, sono poco più di duecentocinquanta. E tutto su una superfice di 19 mila metri, quella delle ex aree ferroviarie adiacenti a piazza del Popolo. Expo Savona '97 ha inaugurato venerdì pomeriggio e, già dal primo giorno, ha dimostrato di avere il grado di animare la città richiamando visitatori da ogni parte della provincia. Alle 21,30 i biglietti strappati erano 274 mila i visitatori, visto che moltissimi entrano con i tagliandi omaggio, sono stati molti di più. A organizzare la rassegna, arrivata alla quinta edizione, è l'Asconi, la Confcommercio, il Comune di Savona che, per la parte tecnica, si sono affidati a Pubblicitalia.

All'entrata di Expo Savona '97 è parcheggiata una Punto grigia ancora da immatricolare, uno scooter Aprilia Gulliver 50, una busta con dentro un viaggio omaggio a Disney Paris, i tre premi che verranno estratti domenica 30 marzo tra tutti i visitatori che, per aggirarsi tra gli stands, hanno pagato le 6 mila lire del biglietto. «Le possibilità di vincere uno dei tre premi sono, a livello statistico, superiori a quelle di vincere una lotteria nazionale», spiega Ciccio Clemente, patron tecnico di Expo Savona.

Proseguendo, dopo cassa e segreteria, c'è la nursery. Poi è il trionfo del commercio, dell'artigianato, della promozione. Anche turistica. Uno stands fa promozione a Vinadio e alle valli cuneesi, altri fanno pubblicità gastronomica regionale. Chi resiste ad un assaggio di pecorino sardo e ad una bottiglia di Cannonau? Decisamente buoni anche i prodotti della Puglia, formaggi e insaccati in prima linea. Non manca, non può mancare, lo stands Millionaire che promette ricchezza in cambio di ottimismo e capacità di vendita. I bar e gli stands enologici, con tanto di assaggi di grappe, vini e liquori non mancano, se qualcuno fosse astemio il grosso stands del Centro Latte Savona fa al caso suo. Yougurt, panna montata e bicchieri di latte a disposizione. La Carisa, oltre ai tradizionali bancomat, ha portato delle novità dell'anno, «Videobook». Tramite Internet nello stand dell'istituto di credito si possono consultare ed interagire libri e materiale didattico. Sempre in tema telematico, solo sino ad oggi, accanto ai padiglioni di Expo Savona è parcheggiato un grosso camion furgonato rosso. E' lo «Spazio Tim» della Telecom che presenta le ultimissime novità in fatto di cellulari e telefonia Gsm. [s. p.]

Divertirsi tra cross e karaoke

Gli appuntamenti che animano la sera

Piste da cross, gare di karaoke, concerti e cabaret per animare l'Expo Savona

A scaldare l'atmosfera, venerdì sera, ci ha pensato Zucchero. Non quello vero, Adelmo Fornaciari per intenderci, ma il sosia di «Re per una notte», Marco Dottore accompagnato dagli Audience di Piero De Luigi. A loro, infatti, è toccato aprire «Expo show», la grande tensostruttura che ogni sera accoglie spettacoli e attrazioni. La parte artistica della rassegna è affidata a Radio Savona Sound. Un programma pieno di appuntamenti, in grado di soddisfare tutti i gusti del pubblico.

Questa sera, ad esempio, gli appassionati di moda, soprattutto quelli del vestire sportivo e casual, potranno ammirare i capi della collezione di «Savona Sport». La sfilata sarà alternata dai balletti aerobici della palestra «Zenit», sempre di Savona. Moda e spettacolo anche domani sera con i maestri parrucchieri del Cufep di Savona. Oltre ad un saggio di bravura mostreranno il cambio dei tagli e delle acconciature dal 1950 ad oggi.

Tra cultura e spettacolo martedì 25 marzo. Padre Buozzi e Marcolino, gli irresistibili tifosi del Bologna di «Quelli che il calcio» (ma avevano fatto la loro prima apparizione televisiva al «Roxy bar» di Red Ronnier) presentano il loro libro «L'orribile Commedia». Subito dopo il cabarettista savonese Daniele Raco, anche lui reduce da alcuni successi televisivi, presenterà il suo spettacolo. Anche mercoledì sera è all'insegna di cultura e spettacolo. Ci sarà Bruno Gambarotta con la sua «Enciclopedia comica di diritto» e, subito dopo un recital musicale del maestro Davide Piana.

Giovedì 27 è previsto il «Festival Expo», gara canora tra «Cantanti più che dilattanti», in pratica un karaoke aperto a tutti con garanzia di divertimento. Il giorno dopo, venerdì, Don Backy presenterà il suo libro «Rock'n Roll. Memorie di un juke box» sugli Anni '60. Dopo lui musica classica con il maestro Saverio Polizzi. Sabato sera tornano gli Audience con Marco Dottore mentre domenica, alle 22,30, estrazione dei biglietti della lotteria. L'Expo Savona è aperto tutti i giorni dalle 17 alle 23,30 e, nei festivi, dalle 10,30 alle 23,30. Tutti i giorni, poi, è in funzione la pista di motocross allestita all'uscita della mostra. I migliori motocrossisti della provincia si esibiscono in gare e prove di abilità che entusiasmano. Sono previsti anche giri di prova con gli scooter-cross Aprilia per i visitatori che potranno così mettere alla prova la loro capacità e stare in sella a questi nuovi «motorini» fuoristrada. [s. p.]

BIANCA E ROSA

Il fascino delle hostess e piadine con i wurstel

COME ogni Expo torna «Bianca & Rosa», la rubrica di curiosità e avvenimenti dalla cittadella fieristica. Si inizia con alcuni prodotti e protagonisti che hanno monopolizzato i primi giorni di mostra.

PIPPO PURITY. La sorpresa è grande. Il padrone di casa che si avvicinasse al rubinetto di cucina e, aprendolo, riempisse il bicchiere dell'ospite con acqua minerale non potrebbe che destare meraviglia e strappare l'applauso. Ma non c'entra la magia. Tutto merito di «Pippo Purity», una colonnina simile ad un rubinetto dal design moderno collegata ad una bombola di anidride carbonica. Il principio, per intenderci, è lo stesso della birra e delle bevande alla spina ma questo attrezzo è destinato alle famiglie.

Bici e mountain-bike per ogni gusto

LA NOVITÀ IN MOSTRA. Poteva mancare «Hale-Bopp» all'Expo '97? Certo che no e dato che gli organizzatori, nonostante gli sforzi, non sono riusciti a ingabbiarla in uno stands la Mas di Savona ha piazzato, appena fuori dal suo stands, un potente telescopio puntato sulla cometa. I curiosi (e sono molti), gratuitamente, possono ammirare la grande coda gassosa che fa da scia.

VIVIANA, SEMPRE LEI! Sono gli angeli dell'Expo, le hostess (venti solo quelle dell'organizzazione) pronte a indicare la strada a chi si è perso, a dare informazioni e aiutare i visitatori. Accanto alle ragazze della Pubblicitalia ci sono quelle dei singoli stands. Belle, non c'è dubbio, educate e capaci di fare accettare un depliant e un campioncino promozionale anche ai più riottosi. Tra tutte spicca Viviana, decana delle fiere, che governa con decisione e gentilezza lo stand della profumeria Accornero.

Un ristorante allestito all'interno dell'Expo il servizio è cortese e i piatti buoni. Il tutto è gestito dall'osteria romagnola «Da Alberto». Tutto bene? Non proprio. Nel menù, infatti, è inserita una improbabile «piadina con wurstel e crauti» che sarà anche buona ma certo non ha cittadinanza oltre il Rubicone.

Non mancano gli stands di volontariato e delle pubbliche assistenze. Nello spazio utilizzato dai Vigili del fuoco (che girano tra i padiglioni per controllare che tutto si svolga con rischi) gira in continuazione un video le riprese di alcuni degli interventi più spettacolari. Altri stands sono gestiti dalle Federazione ligure volontari antincendi, dalla Croce d'Oro, dai comitati per i bambini di Cernobyl, dai volontari del canile di Cadibona.

OLD ENGLAND. I padiglioni di automobili sono parecchi e presentano il meglio della produzione. Autoliguria con la Fiat, Cirio con la Ford, Valle con la Citroen sono solo alcune delle presenti. L'auto più apprezzata è una Mini Minor di Sea Cars. E' una Mini speciale, con selleria in pelle e inserti in radica. Il fascino inglese non tramonta. [s. p.]

LE RIUNITE

COOPERATIVA AGRICOLA

Da oltre 50 anni al servizio degli agricoltori

PRODOTTI PER L'AGRICOLTURA E IL GIARDINAGGIO

ATTREZZATURA PER L'ENOLOGIA

PRODOTTI PER GLI ANIMALI

MACCHINE AGRICOLE

CELLE LIGURE 019 [illegible]

ALBISOLA S. 019 489.914

SAVONA 019 853.881

SPOTORNO 019 745.113

FINALE LIGURE 019 691.747

Rover 620. Ricca di famiglia

ROVER

CONCESSIONARI ROVER. VIAGGIARE NELLO STILE

Sea Cars s.r.l.

CONCESSIONARIA PER SAVONA E PROVINCIA
Via Cimarosa 37r - tel. 019/824536 (4 linee r.a.)
SAVONA

Punto vendita Cairo M.: FALCO AUTO di Mauro Viano tel. 019/50.48.75

JØTUL®
of Norway
STUFE E CAMINETTI IN GHISA
ALTE RESE
BASSI CONSUMI
LUNGA AUTONOMIA
FINITURE ACCURATE
8 ANNI DI GARANZIA

NOVITÁ ALL'EXPO SAVONA

LE STUFE JØTUL A COMBUSTIONE PULITA PER OTTENERE IL MASSIMO DALLA TUA STUFA CON MINIME EMISSIONI NELL'ATMOSFERA

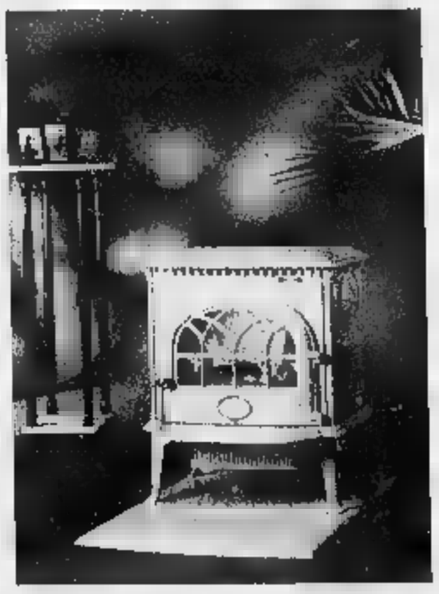

granero

Via Calvisio (angolo Via Paradiso)
Tel. 019/601308 FINALE LIGURE

Una rassegna di otto spettacoli che si concluderà nel mese di giugno

Il teatro comico all'Astor

Domani alle 21 nel cinema di via Pia si alzerà il sipario sul secondo Festival di primavera
L'attore milanese Claudio Bisio debutterà con «Random», un recital di satira e canzoni

SAVONA. Si alza il sipario sul secondo Festival teatrale di primavera. L'appuntamento [redacted] per domani sera alle 21 al cinema Astor di via Pia con Claudio Bisio che metterà in scena «Random». La rassegna, ignorata da Comune e Provincia che hanno rifiutato il patrocinio, ha trova[redacted] per fortuna la collaborazione di Monte dei Paschi di Siena e Ipercoop.

La direzione artistica [redacted] di Antonella Spotorno di Savona teatro, che per [redacted] secondo anno consecutivo porterà all'Astor il meglio del teatro conomico: «Credo che in città si sentisse il bisogno [redacted] una rassegna dedica[redacted] al teatro giovane. Abbiamo ottenuto la disponibilità dei principali protagonisti e speria[redacted] che il pubblico risponda secondo le attese».

L'attore milanese Claudio Bisio debutterà domani all'Astor con «Random»

La prime chiamata è per domani [redacted] con Claudio Bisio che metterà in scena «Random», ovvero «A casaccio». Lo spettacolo è proprio questo: una [redacted]quenza [redacted] racconti imprevedibili [redacted] forse casuali, monologhi e canzoni di Bisio. Spesso il comi[redacted] propone solo brandelli di storie, libere dagli obblighi del[redacted] trama e della logica. In pratica [redacted] spettacolo a ruota libera in cui Claudio Bisio seguirà gli umori della platea. Spiegano gli organizzatori: «Scopriremo i segreti del linguaggio dell'amore, i misteri delle telefonate erotiche del 144, particolari inediti sull'infanzia di Bisio, il suo rapporto [redacted] i genitori, la scuola, le donne e Big Jim». Il comico illustra il trionfo della casualità: «Ho voluto fare un recital vero, incentrato sull'improvvisazione [redacted] sull'assenza di scaletta. Mi sembra la via più onesta: solamente l'attore, la parola e [redacted] pubblico. [redacted] crea [redacted] contatto più diretto e più bello». Bisio si è formato alla scuola del teatro dell'Elfo, insieme a Gabriele Salvatores, Paolo Rossi e tanti altri. In seguito si è esibito nel «Faust» [redacted] Sanguineti. Con Dario Fo è [redacted] protagonista di «Morte accidentale di [redacted] anarchico». Bisio ha lavorato anche nel cinema con Mario Monicelli, Dino Risi, Bernardo Bertolucci. Sotto la regia [redacted] Salvatores ha recitato in «Mediterraneo», «Turnè», «Puerto escondido», «Sud». La rassegna proseguirà [redacted] 10 aprile con Jacopo Fo. Il 24 aprile [redacted] previsto lo spettacolo più atteso con «The Rocky Horror Show». Il [redacted] maggio [redacted] la volta di Daniele Luttazzi mentre il 23 [redacted] esi sibirà la «Banda Osiris». Il 3 giugno sarà protagonista Alessandro Bergonzoni mentre la rassegna si concluderà con Gaspare & Zuzzurro. I biglietti costano 35 mila lire in platea e 30 mila per la galleria. L'abbonamento a otto spettacoli costa 190 mila lire. Per gli studenti e gli allievi dell'Unitre con più di 65 anni, prezzo ridotto a 140 mila lire. [e. b.]

Ad Andora il grande happening dei giovani artisti

Notte con l'underground e le orchestre del revival

«Andora Giovani» e il revival dell'orchestra spettacolo di Tonya Todisco a Villanova d'Albenga. Sono fra gli appuntamenti della serata in Riviera.

[redacted] Serata revival al Kursaal Margherita (Gilda).

CELLE L. Dance commerciale alla discoteca Thenax. Musica al Charlie M[redacted].

[redacted] **M.** Musica all'Archivolto e a La Garitta. Ritrovo al Tuttofrutto e al Porky's (dalle 18 alle [redacted] di notte).

[redacted] Serata danzante, [redacted] liscio e revival, al Salone di località Isola.

MILLESIMO. Karaoke al bar Sport.

CAIRO M. Genere discoteca al Fantasque. Collegamenti [redacted] internet al bar Montenotte. Ritrovo alla Cascina del Vai a a La Sfinge.

[redacted] Musica al Baretto di piazza del Popolo. Messaggeria al Capolinea. Liscio e revival con Lino [redacted] Roby, pomeriggio e sera, a Le Chat.

BERGEGGI. Musica al Sinte-Galeshka [redacted] Portovado.

FINALE L. Revival [redacted] «Messaggi [redacted]'amore» al El Patio. Ritrovi al Baquito discobar, al Vittoria e al Monkey Business.

PIETRA L. Revival al dancing Malibù.

Tonya Todisco a Villanova

[redacted] Karaoke alle 15 nell'oratorio dei Capuccini. Orchestra spettacolo al dancing [redacted] Saitta, aperto pomeriggio e sera. Musica [redacted] videogiochi al Tapatapa, pomeriggio e sera. Aperto il Movi[redacted] Club.

ALBENGA. Musica giovane a Le Macine (Minisport). Discoteca con i ritmi per i giovanissimi, dalle 15, al Moghi (Polo 90). Ritrovo al Caffè Club Pulp. Pizzeria da Nazario.

TOIRANO. Serata in musica al Blade Runner Pub in vico alla Porta dei fossi.

VILLANOVA. Liscio e revival al Salone dei fiori con l'orchestra Tonya Todisco.

[redacted] Musica dal vivo al Pulp di via Torlaro. Ritrovo e karaoke alla Piazzetta degli Artisti.

[redacted] Genere dancing al Vip. Musica black [redacted] commerciale con Gino Dj alla discoteca U'Brecche. Genere dancing all'M4. Musica al Cabaret, all'Angolo di via Da Vinci, al Dubliner Irish Pub e allo Zanzibar.

[redacted] Alla tavernetta Saraceno le ordinazioni si fanno tramite un sistema di telecamere e microfoni.

[redacted] «Andora Giovani», anco[redacted] oggi, presso l'ex parco Inam con musica, danza [redacted] cabaret. Liscio [redacted] revival, pomeriggio e [redacted], all'Ariston. Birra al Joy Popeye bistrot. Revival al Timone. Ritrovo al [redacted] Below. Piano bar con Mario Paternosto allo Casa del Priore. [a. r.]

Oggi al Chiabrera

Klaviertrio con Brahms e Schubert

SAVONA. Il Teatro Chiabrera rinnova il proprio binomio [redacted] l'Icit, l'Istituto di cultura italo-tedesco, con una nuova iniziativa comune che riguarda la [redacted] Oggi alle 16,30 al teatro comunale si esibirà il «Klaviertrio Atlantis» che eseguirà un programma imcentrato su Schubert e Brahms.

Il trio [redacted] formato da Mihai Ionescu, Elisabeth Fuerniss e Annette Strootman. I [redacted] musicisti vivono vicino a Munster dove hanno debuttato [redacted] il gruppo «Compania» fondato da [redacted]sabeth Furniss. Accanto all'impegno per la «Nuova musica», l'interesse centrale del trio è per il repertorio romantico. Per l'[redacted] giubilare 1997 hanno infatti in repertorio l'integrale dei trii di Schubert, Brahms e Mendelssohn-Bartholdy.

Dopo il concerto del Klaviertrio Atlantis ci saranno altri due appuntamenti [redacted] chiudere la stagione musicale del Chiabrera. Toccherà prima all'Orchestra sinfonica giovanile di Savona, poi alla Sinfonica di Sanremo. [p. p.]

Gli appuntamenti di oggi in Riviera: suggestivo concerto in grotta a Borgio

Finale, la capitale del modellismo

In piazza S. Caterina è prevista anche una gara riservata ai radiomodelli. Collezionisti da tutta Italia
La Mulbeimer Zupforchester suonerà a Valdemino. Fiera dell'artigianato sul lungomare di Celle Ligure

Modellismo a Finale Ligure, via Crucis in dialetto ad Alassio, artigianato [redacted] Celle Ligure e concerti classici e di corali a Savona, Quiliano, Borgio Verezzi (in grotta), Alassio. Queste le manifestazioni di oggi nel Savonese.

CELLE L. Seconda fiera mercato dell'artigianato «Cella è colore» in omaggio alla primavera. La manifestazione è organizzata [redacted] Celle Promotur, dall'Ascom [redacted] dal Comune. Oltre alla musica in piazza è previsto un concor[redacted] di pittura estemporanea. Nella sala consigliare di palazzo civico, da oggi al 1 aprile, pe[redacted] di beneficenza per la «Casetta di Fraternità».

[redacted] Concerto classico, alle 16, nella chiesa parrocchiale di San Lorenzo [redacted] gruppo Solideo Gloria. L'incasso sarà devoluto al restauro del quadro di San Lorenzo.

SAVONA. Oggi alle 10 in via Vittime [redacted] Brescia verrà inaugurato «Affarilandia», un nuovo negozio-mercatino basato sulla compravendita dell'usato. Il negozio è gestito da Ezio Delpodio.

QUILIANO. Concerto del Coro polifonico alle 21 nella chiesa di Valleggia.

[redacted] **L.** Nell'oratorio De' Disciplinanti dal complesso di Santa Caterina [redacted] Finalborgo, terza edizione della «Mostra [redacted] modellismo», organizzata [redacted]l'Associazione antincendio boschivo [redacted] dall'assessorato alla cultura del Comune. Abbinato alla mostra, che è [redacted] scopo benedico, si svolge la prima edizione [redacted] concorso sul «figurino napoleonico».

Nelle sale dell'oratorio sono esposti centinaia di modelli: in particolare velieri, auto, soldati, diorami (ricostruzioni di ambienti), [redacted] molti altri esemplari. Particolarmente interessanti le collezioni private che sono arrivate da molte città italiane e estere.

Fra queste Torino, Milano, Bergamo, Brescia. Numerose anche le collezioni liguri. Oggi gli automodelli radio [redacted] dati si esibiranno in piazza Santa Caterina [redacted] Finalborgo (inizio ore 16). La mostra è visitabile tutti i giorni dalle 10

A Finale il meglio [redacted] modellismo

alle 12 e dalle 15 alle 19 (sabato e festivi dalle 10 alle 22 con orario non stop) sino al 6 aprile.

Stage di danza indiana, dalle 9 alle 12,30 e dalle 14,30 alle 18,30, presso l'associazione Centro Yoga Kambliswany in via dei Cigno. Lezioni di Angela Dellepiane.

[redacted] **V.** Concerto della Mulheimer Zupforchester, con inizio alle 21, nel suggestivo scenario delle grotte Valdemino. La serata verrà aperta con un'esibizione del Circolo Mandolinistico «Giuseppe Verdi» di Savona.

[redacted] **L.** Mostra personale di Maria Teresa Tessore di Noli. Le pitture dell'artista sono in esposizione nella sede dell'associazione culturale «U Caruggiu».

ALBENGA. L'associazione italiana per la lotta al «Neuroblastoma» sarà presente con un banchetto di uova pasquali in piazza in Novembre, in Largo Doria e piazza Matteotti.

[redacted] Via Crucis in dialetto di Antonio Boscione, alle 21, nella chiesa dei padri Cappuccini. Concerto della Corale Don Bosco, alle 21, nella chiesa dei Salesiani. E' visitabile sino al 15 aprile presso [redacted] palazzetto Ravizza [redacted] mostra «Come giochiamo, rassegna di giochi e di giocattoli», (orario: 9-13 e 15-20). [a. r.]

Iniziativa a scopo benefico dei Lions

Un classico di Govi in scena al Loanese

LOANO. «Sotto a chi tocca», uno dei classici di Gilberto Govi, sarà portato in scena domani e martedì [redacted] (ore 21) al cinema-teatro Loanese [redacted] via Garibaldi.

Lo scopo è il più nobile: raccogliere fondi per la ricerca contro il cancro in particolare a sostegno dell'intense attività dell'associazione «De Vincenzi» di Pietra Ligure.

L'iniziativa ha coinvolto i sei Lions Club di tutto [redacted] Ponente Savonese (da Andora a Spotorno) [redacted] il Comune di Loano. Protagonista delle serate Gianni Barabini, 71 anni ben portati, attore comico genovesi fra i più apprezzati. «Vengo volentieri a Loano per amore del teatro dialettale e di Govi e per lo scopo importante che [redacted] due serate si sono prefisse», ha detto Barabino.

La presentazione dell'evento ha coinvolto i Lions Club, molto attivi in questa [redacted] della Liguria, e i vertici del Santa Corona di Pietra Ligure.

Ha spiegato il direttore generale Ubaldo Fracassi: «Dobbiamo dar atto al presidente della "De Vincenzi", Ugo Folco, che è anche responsabile del nostro servizio di oncologia, di [redacted] saputo creare un reparto importante che è da portare ad esempio».

«Sotto a chi tocca», scritta da Luigi Orengo, è sempre stato uno dei cavalli di battaglia [redacted] Gilberto Govi. Farzesca [redacted] semplice, anche grazie alla regia dello stesso Barabino, la commedia è capace di suscitare risate da mezzo secolo. Lo spettacolo [redacted] apprezzato anche dai non liguri.

«Sotto a chi tocca» resta infatti una delle coommedie di Govi più richieste in tutta Italia. «Ho scelto gli attori uno per uno. Tutte le parti sono studiate a memoria, anche la minica facciale [redacted] impostata e provata», sottolinea [redacted] soddisfazio[redacted]e Gianni Barabino.

I biglietti sono [redacted] prevendita, anche oggi, presso il Loanese [redacted] da «Bm Dischi» in via D'Aste ad Albenga. Potranno essere acquiastati anche direttamente ai botteghini del teatro. [a. r.]

STASERA AL [redacted]

[redacted]

TEATRO CHIABRERA. Concerto del Klavertrio Atlantis. Ore 15,30.

ASTOR. Tel. 854.627. **Mars attacks!** Orario: 15,45; 18; 20,15; 22,30. Lire 12.000; 8000; [redacted].

DIANA 1. Tel. 825.714. **Guerre stellari**, con Harrison Ford. Orario: 15,30; 17,45; 20; 22,30. [redacted] 12.000; 8000; 7000.

DIANA 2. Tel 825.714. **Shine.** Orario: 15,45; 18; 20,15; 22,30. Lire 12.000; 8000; 7000.

[redacted]**3.** Tel. 825.714. **Jerry Maguire.** [redacted] 16,15; 19,15; 22,15. [redacted] 8000; 7000.

[redacted]. Telefono 820.553. **La carica dei 101.** Orario: 15,45; 18; 20,15; 22,30. Lire 12.000; 8000; 7000.

[redacted]. Telefono 838.63.22. **Go Now,** con Robert Carlyle. Orario: 15,30; 17,30; 20,30; 22,30. [redacted] 8000; 6000.

JOLLY. Tel. 850.570. **Film a luci rosse.** Orario: 15; 22,30. [redacted]; 7000; 5000.

[redacted]. [redacted] **tregua.** [redacted] 15,30. Lire 8000; 6000.

[redacted]

COLOMBO. [redacted]. [redacted]. [redacted] con Geoffry Rush. Orario: 20,30; 22,30 (nel fest. e prefest. spett. anche alle [redacted] 16,30; 18,30). L. 10.000; 8000; 5000.

RITZ. Tel. 640.427. **Il paziente [redacted].** Orario: 19,30; 22,30 (fest. e prefest.: 16,30; 19,30; 22,30). Lire 10.000; 8000; 5000 anziani.

[redacted]

AMBRA. Tel. 51.419. **Larry Flynt.** Orario: 20,20; 22,30 (fest. spett. anche 16; 18,10). Lire 10.000; 8000; 5000.

ASTOR. Tel. 50.997. **L'agguato.** Orario: 20,15; 22,30 (festivi [redacted] prefestivi [redacted] 16; 18,05; 20,15; 22,30). Lire 10.000; 6000; 5000.

[redacted]

TEATRO LEONE. OGGI RIPOSO.

[redacted]

AMBRA. Tel. 504.234. **La tregua,** con John Turturro. Or.: 20; 22. Lire 8000; 6000.

[redacted]

[redacted] Tel. 692.200. [redacted] **di acqua dolce,** con Antonio Albanese. Or.: 20,30; 22,30 (festivi e prefestivi ore 16; 18). L. 10.000; 8000.

[redacted]

LOANESE. Tel. 669.961. **Guerre stellari.** Orario: 16,30; 18,30; 20,30; 22,30. Lire 10.000; 6000.

[redacted]

LUX. Tel. 584.505. **Killer per caso,** con Ezio Greggio. Orario: 17; 21. Lire 7000.

[redacted]

[redacted] OGGI RIPOSO.

[redacted]

SALESIANI. Alaska. Ore 15. Lire 10.000.

[redacted] **1.** tel. [redacted]. **La** [redacted] **dei** [redacted]. [redacted]: 15,10; 17; 18,50; 20,45; 22,35. Lire [redacted]; 8000.

VERDI 2. tel. 935.003. **Larry Flynt.** Orario: 20,20; 22,35. Lire 12.000; 8000.

SCEGLI IL CINEMA

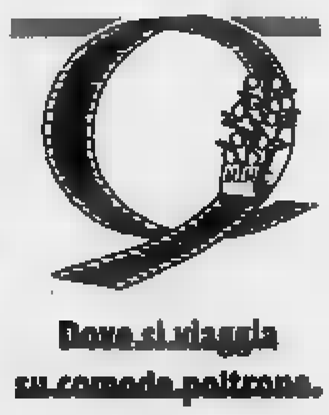

Dove si viaggia su comode poltrone.

IMPERIA

[redacted]

CAVOUR. [redacted]. 61.978 - 666.301 - 666.285. [redacted] aperte per **La** [redacted] **delle mogli**, di Molière, lunedì [redacted] e martedì 25. Orario botteghino: 9,30-12,30; 15-19.

CENTRALE. Telef. 63.871. **Il paziente inglese**, di A. Minghella, con Ralph Fiennes. Orari: 16; 19; 22 (durata 2h 43').

DANTE. [redacted]. 293.620. **Romeo & Giulietta**, di Baz Luhman, con Leonardo Dicaprio e Claire Danes. [redacted]: 15,30; 22,30.

IMPERIA. Tel. 292.745. **La carica dei 101**, di Stephen Herek, con Glenn Close. Or.: 15; 22,30.

[redacted]

CAPITOL. Tel. (0184) 43.440. **Space Jam**, di Joe Pytka, con Michael Jordan e Bugs Bunny.

[redacted]

OLIMPIA. Tel. 251.955. **L'amore ha** [redacted] **facce,** con [redacted] Streisand, Jeff Bridges. Orari: 16; 22,30.

[redacted]

DIANESE. Tel. 495.930. **Jerry Maguire,** [redacted] Tom Cruise. Orari: 20,30; 22,30. Lire [redacted].

[redacted]

DON BOSCO. Tel. 254.898. **Killer per caso.** [redacted]. Ore 21.

[redacted]

[redacted]. Tel. 506.060. **La carica dei 101,** di John Hughes, con Glenn Close. [redacted]: 15,30; 22,30. L. 10.000; 7000.

GENOVA

[redacted]

Carlo Felice, Tel. 589.329 - 591.697: prova generale. La [redacted]. Dramma giocoso di G. Rossini. Dirett. G. Gelmetti, regia R. [redacted] Simone, spettacolo a scopi benefici, ore 20,30, prezzo unico [redacted]

Teatro Stabile - Teatro della Corte:, [redacted]. 570.24.72: Il lutto si addice ad Elettra, di E. O'Neil regia L. Ronconi. Int: Mariangela Melato, R. Alpi, R. Bini, [redacted] 15, prezzi 40.000; 28.000

Teatro Stabile - Sala Duse, tel. 831.18.91: riposo, le recite riprenderanno il 4 aprile con L'imbalsamatore [redacted] Renzo Rosso, regia di [redacted]

Politeama Genovese, tel. 839.589: La luna degli attori, ore 16

T. [redacted] **Tosse - Sala** [redacted], tel. 247.07.93: Gran circo dei burattini, teatro Pirata [redacted], ore 16, prezzi 15.000; 10.000; 8000

Teatro della Tosse - Sala Campana: riposo

Teatro della Tosse - Agorà: riposo

Teatro Garage - Sala Diana: Rassegna Genova per loro, Con le spalle al mare, ore 17

Sheraton Dizzy Night - Aeroporto C. Colombo, tel. 654.91: riposo

[redacted]

[redacted] 1: Creature selvagge; **Ariston 2:** Larry Flynt; **Augustus:** La [redacted] - Questa volta la magia è vera; **Colombo sala Grecale:** La tregua; **Colombo sala Maestrale:** Il club delle prime mogli; **Corallo 1:** Big night; **Corallo 2:** Il prigioniero del Caucaso; **Grattacielo:** Jerry Maguire; **Lux:** Il ciclone; **Odeon:** Jerry Maguire; **Olimpia:** Il paziente inglese; **Orfeo:** Finalmente soli; **Palazzo:** Romeo e Giulietta; **Ritz:** Shine; **Universale 1:** Guerre stellari; **Universale 2:** Space Jam; [redacted] 3: Mars attacks!; **Verdi:** Il senso di Smilla per la neve.

Luci rosse: Abc, Alcione, Centrale 1 e 2, Chiabrera, Cristallo, Dioniso, Eldorado, Smeraldo.

CINECLUB

Amici del Cinema: Ripper - I magi randagi; **Cari[redacted]:** Spiriti nelle tenebre; **Chaplin:** riposo; **Fritz Lang:** Daylight; **Lumière:** Ognuno cerca [redacted] gatto; **Nick[redacted]:** Nirvana.

PEGLI - [redacted]: Tutti dicono I love you.

CASELLA - [redacted]: Il gobbo di Notre Dame

NERVI - S. Siro: Michael.

VOLTRI - Ambrosiano: Ransom Il riscatto.

[redacted] L. [redacted]

Presentazione in Comune

Resistenza un volume di De [redacted]

PIETRA L. «Quelli di fischia il vento raccontano», E' il titolo del libro di Enrico De Vincenzi che sarà presentato martedì, con inizio alle 20,30, nella sala consigliare del Comune di Pietra Ligure.

L'incontro [redacted] organizzato dall'Anpi, dall'Istituto storico per [redacted] Resistenza e l'età contemporanea e dal Comune, [redacted] alla cultura.

Alla manifestazione saranno presenti, fra gli altri, il [redacted] Giovanni Urbani, presidente dell'Istituto storico per la resistenza, Pietro Morachioli presidente dell'Anpi provinciale di Savona e Francesco Gallea della Consulta ligure.

Si legge nella premessa [redacted] steso autore Enrico De Vincenzi: «Non si tratta [redacted] storie frutto di fantasia, bensì di vicende vissute, genuine, spontanee, non manipolate nè "inquinate"». Nell'introduzione al volume Franca Ferrando, preside del Liceo classico di Savona spiega: «Che [redacted] ha spinto Enrico "Kid" De Vincenzi, già autore di alcuni libri sulla resistenza, [redacted] raccontare [redacted] volta storie partigiane, [redacted] non il desiderio di riaffermare il valore di [redacted] passato che [redacted] può [redacted] non deve essere assolutamente cancellato». [a. r.]

GENOVA [redacted]

Martedì il debutto

[redacted] «decathleta» al [redacted]

GENOVA. Martedì, Gnocchi. Gene Gnocchi, naturalmente, che dopo diverse, altalenanti, presenze [redacted] tivù, torna al teatro [redacted] debutta al Politeama Genove[redacted] [redacted] «Decathlon», [redacted] Francesco Freyrie, [redacted] nato da un'idea dello [redacted] comico [redacted] Fidenza che non si affida mai al caso.

Spiega Gene Gnocchi: «L'idea dello spettacolo è molto semplice. Nasce dalla figura del dechatleta: un uomo medio che fa dieci specialità benino perchè non riesce a fare nulla di meglio. E' la tragedia di un uomo in lycra...».

Dieci prove da superare, per [redacted] povero Gene, ostacoli che si trasformano, realtà che si deforma. E il tutto sotto lo sguardo di un giudice che parla [redacted] si spiega attraverso il linguaggio della pistola [redacted] di un allenatore che «venendo dal ciclismo», ha il difetto di tirare secchiate d'acqua.

«Dechatlon», anticipano [redacted] Genovese, sarà [redacted] spettacolo molto «sudato», nel senso che Gene Gnocchi corre, salta, lancia oggetti, non sta mai fermo, insomma.

Con Gene Gnocchi recita nello spettacolo - che resterà in scena a Politeama Genovese fino a giovedì prossimo - Roberto Caccialì. [m. b.]

«Sanremo» a un tedesco, 29 anni dopo Altig

La volata di Zabel gela i nostri tifosi

SANREMO. Erik Zabel: ha vinto la Milano-Sanremo numero 88, ma lui sembrava ricordarsi più nessuno, subito dopo il traguardo. Colpa di quella maxicaduta in volata che ha coinvolto grandi big (Jalabert e Museeuw) e della solita amarezza, tutta italiana, che fa serpeggiare l'idea di un'occasione perduta ogni volta in cui vince uno straniero. Anche se dovremmo, tutti, averci fatto il callo: sono stati ben quarantadue, dal 1907 ad oggi, gli stranieri ad aver tagliato per primi il traguardo.

Ma quella di Zabel è una vittoria importante. Intanto a livello statistico: era dal 1968 che un tedesco - ventinove anni fa toccò a Rudy Altig - non vinceva a Sanremo. E, considerato in chiave turistica, un teutonico può una felicissima promozione del turismo locale in Germania.

La Riviera ha offerto la immagine più splendente alla corsa: sole, mare azzurro, clima mite. «Sono in maniche corte, incredibile. Qui è un altro mondo», gridava nel suo cellulare una tifosa bresciana vicino al pullman che l'aveva portata a Sanremo. Già, perché non lo si immagina, ma la «classicissima» offre scampoli di tifo che sembrano esclusiva del calcio. Almeno una decina i pullman tifosi arrivati ieri a Sanremo. Gli striscioni (sull'arrivo e sul Poggio c'erano anche quelli inneggianti alla Padania, ma questa è tutta un'altra storia) offrivano spaccato inedito del tifo: «Club Fabio Baldato» di Brendola (Vicenza); «Forza Fabrizio Guidi»; c'erano i pullman dei «Club Bartoli» di San Giovanni alla Vena (Pisa) e Cireglio (Pistoia).

Questi ultimi hanno sognato per po'. Il loro Bartoli, sul Poggio, ci ha provato, ma quando ha tentato di andarsene è stato subito ripreso. Il quinto posto finale è dignitosissimo, ma non entrerà nella storia della «Sanremo».

I tifosi arrivati da lontano - Toscana e Veneto soprattutto - rappresentano l'aspetto più vero del tifo. Spesso semplice, genuino, legato alle imprese di un «enfant du pays» che ha trovato un po' di gloria in bicicletta. Gli altri tifosi, forse, stanno diventando più sofisticati. Non se ne sono visti moltissimi, ieri, lungo le strade rivierasche. La «Sanremo» ha attraversato le cittadine della riviera tra due ali di folla non numerosissima; i tifosi ovviamente sul Poggio, meno sulla Cipressa; Sanremo, fino a Rondò Garibaldi, ha offerto immagini di marciapiedi quasi deserti al passaggio della corsa; la gente si è vista in via Fiume, naturalmente in Corso Orazio Raimondo e in via Roma sul traguardo. Ma meno degli anni scorsi. Disaffezione? Probabilmente no. La «Sanremo» ha un fascino intatto. Ma la lunga e suggestiva diretta televisiva spinge a seguire la corsa da piuttosto che accontentarsi di un'immagine flash, sia pure emozionante, sull'arrivo dove, tra l'altro, l'«effetto-gabbia» creato dalle nuove, altissime transenne di sicurezza, scoraggia la gente.

La tribuna per invitati sistemata in via Roma crea più, da qualche anno, la frenetica caccia al biglietto di un tempo. La tv ha portato la corsa nelle case di milioni di europei, ma forse, anche qui per altri sport, ha tolto qualcosa all'antica atmosfera. Sul traguardo però c'erano i cicloturisti protagonisti venerdì della loro prova («Sulle strade della Sanremo») e che oggi disputeranno la «cronoscalata» del Poggio. Il via alle 9,30, arrivo in vetta. Nessun vincitore: per tutti, un attestato di partecipazione con il tempo ottenuto. Un bel ricordo da far vedere, fra qualche anno, ai nipotini. «Lassù - diranno - ci salito anch'io».

Bruno Monticone

Nella foto di Manrico Gatti, una della «torrida» volata di ieri

I blucerchiati l'anno scorso al «Galleana» furono travolti

Samp, trappola a Piacenza

Eriksson potrebbe lanciare Vergassola, mentre il Genoa ospita a Marassi una Reggina a cui deve per forza strappare i 3 punti. Perotti, un solo dubbio

GENOVA. Prima il fantacalcio: il campione brasiliano Ronaldo avrebbe dichiarato all'agenzia di stampa Adn-Kronos di sognare Genova, la città ideale, e di aver addirittura contattato Gullit per conoscere meglio l'ambiente della Samp. Tornando coi piedi per terra, i blucerchiati sono oggi alla Galleana di Piacenza, stadio difficile e per tradizione ostile. «L'anno scorso facemmo una brutta figura - ha ricordato Eriksson -. A fine primo tempo eravamo sotto di 3 gol. Quella sconfitta deve servire da lezione. Gli emiliani sono un gruppo temibile, mollano mai e praticano un buon calcio. Guai a sottovalutarli».

La novità del giorno si chiama Simone Vergassola. Il 22enne centrocampista spezzino dovrebbe esordire dal primo minuto, anche se il tecnico svedese ha preferito non sbilanciarsi: «Vergassola sta bene. E' un centrocampista puro, può far bene anche come esterno destro. Chiaramente ha caratteristiche diverse rispetto a Carparelli». L'impiego di Vergassola al posto proprio di Carparelli garantirebbe maggior copertura in mezzo al campo. «Sono pronto - ha detto Vergassola -. Ho aspettato quanto questo momento e spero di essere all'altezza del compito che mi verrà assegnato. Ho già giocato qualche spezzone con Atalanta e Reggiana, ma andare in campo dal primo minuto è un'altra cosa. Credo di esser migliorato tanto in questi ultimi mesi, grazie anche all'aiuto di compagni e tecnico».

I blucerchiati anche oggi presenteranno una difesa d'emergenza: Sacchetti sulla destra sostituirà lo squalificato Balleri, mentre al centro verrà confermata la strana coppia Dieng-Karembeu che bene si comportata la Reggiana. Buone notizie da Mannini: i problemi alla schiena sembrano superati e andrà in panchina. «Sono rientrato in gruppo mercoledì - ha spiegato - e ho un'autonomia limitata. Ci fosse bisogno, potrei giocare nella ripresa. Ho male un po' dappertutto ma non alla schiena, ed è importante. Col Parma però, dopo la sosta di Pasqua, ci sarò».

Genoa. «C'è poco dire, dobbiamo vincere e basta». Purtroppo alcune partite sbagliate all'andata hanno annullato i margini d'errore. D'ora in avanti se vogliamo conquistare la promozione, non possiamo più permetterci passi falsi, specie in . Perotti ha tradotto in pratica il pensiero di tutto l'ambiente. Il tecnico ha un solo dubbio: ballottaggio Torrente e Bortolazzi. «L'unica cosa a cui non rinuncio - ha continuato l'allenatore - sono le tre punte: Morello giocherà sulla linea di Pisano e Goossens. Per la difesa, deciderò all'ultimo».

Tutto dipenderà dalla Reggina e in particolare da chi affiancherà il capocannoniere Dionigi. Se i calabresi utilizzeranno Criniti, troverà posto Torrente (con avanzamento Ruotolo), verrebbe invece confermato Bortolazzi Dionigi rimanesse l'unica punta. Probabile formazione (4-3-3): Ielpo; Torrente, Pereira, Nicola, Centofanti; Ruotolo, Cavallo, Masolini; Morello, Pisano, Goossens.

Damiano Basso

Roberto Mancini a Piacenza cerca il gol

Al fianco dell'Agnesi col nostro tagliando

Sconto per i lettori che presenteranno il coupon al Palaravizza: oggi decisiva sfida al Latisana

ALASSIO. Scocca l'ora della verità per l'Agnesi. Il match casalingo col Record Latisana (Palaravizza 17,30) può risultare determinante per la salvezza delle gialloblù (colore della divisa sociale, in onore della città ospitante). Mai come in quest'occasione dunque gli appassionati devono stringersi attorno a un team che tiene alta la bandiera della pallavolo ligure.

Ecco allora che il tagliando pubblicato da «La Stampa» diventa occasione in più per andare ad incitare il team di Di Mieri in uno dei momenti topici della stagione. L'Agnesi è favorita dal pronostico, complice anche l'ottima condizione fisica delle titolari. Oggi le biancazzurre schiereranno: Gualandris (1); Donati (2); Balestrari (3); Grober (4); Mercanti (5); Baldizzone (6); Frediani (7); De Jong (9); Codarò (10); Piolanti (13); Gonzales (18). La compagine ospite fuori dalle proprie mura nelle ultime uscite ha raccolto davvero poco, questo non tranquillizza la truppa di Di Mieri. **[g. o.]**

RENAULT TRIPLICA LE TENTAZIONI.

AVETE L'USATO DA ROTTAMARE? RADDOPPIAMO IL CONTRIBUTO STATALE SU TUTTA LA GAMMA.

NIENTE USATO DA ROTTAMARE? VI OFFRIAMO FINANZIAMENTI IN 36 MESI A INTERESSI ZERO SU TUTTA LA GAMMA*.

OPPURE VI OFFRIAMO TWINGO O CLIO A L. 257.000** AL MESE.

ECCOVI ALCUNI ESEMPI DI PREZZI INCENTIVATI:

Twingo 1.2	Clio Up 1.2	Mégane Berlina RL 1.4	Mégane Classic 1.4	Mégane Coach RN 1.6	Mégane Scénic 1.4	Laguna RN 1.8	Express Combi RN 1.2
L. 13.465.000	L. 13.665.000	L. 19.770.000	L. 21.820.000	L. 21.970.000	L. 24.520.000	L. 26.520.000	L. 18.145.000
Nuovo motore 1149 cc Compact 60 cv, divano posteriore scorrevole.	Nuovo motore 1149 cc Compact 60 cv, sellerie Tracer, copriruota integrali.	Servosterzo, airbag, cinture di sicurezza a ritenuta programmata.	Servosterzo, airbag, chiusura centralizzata con telecomando,	Servosterzo, airbag, chiusura centralizzata con telecomando, alzacristalli elettrici.	Servosterzo, airbag, chiusura centralizzata con telecomando, alzacristalli elettrici.	Servosterzo, airbag. Berlina e Station Wagon allo stesso prezzo.	Chiusura centralizzata con telecomando, posteriore Space.

PREZZI COMPRENSIVI DEL CONTRIBUTO DELL'ART. D.L. 31/12/1996 MATERIA DI ROTTAMAZIONE. A.P.I.E.T. ESCLUSA.

*Esclusa Mégane Scénic. Es.: Clio Up L. 16.950.000 chiavi in mano A.P.I.E.T. esclusa; importo finanziato L. ; anticipo L. 6.950.000, 36 rate mensili di L. 277.700; T.A.N. . T.A.E.G. 1,64%. Spese dossier anticipate L. 250.000; imposta bollo L. 20.000. **Es.: Twingo L. 13.465.000 chiavi in mano A.P.I.E.T. esclusa; importo finanziato L. 11.960.000; anticipo L. 1.505.000. rate mensili di L. 257.000; T.A.N. 10,5%, T.A.E.G. 12,4%. Spese dossier anticipate L. 250.000; imposta bollo L. 20.000. Salvo approvazione della Finanziaria. OFFERTE NON CUMULABILI CON ALTRE IN CORSO E VALIDE SINO AL 29 MARZO 1997.

È un'iniziativa dei Concessionari Renault della Liguria

RENAULT LE AUTO DA VIVERE

Pallanuoto A1: i biancorossi vincono 14-7 in trasferta, ora sono [redacted] un punto dal 2° posto

Rari, finale-turbo: «doppiato» il Como

Gran prova dell'Athena nella seconda parte di gara

[redacted]

[redacted] A1

CLASSIFICA

		PARTITE			RETI		
SQUADRE	P	V	N	P	F	[redacted]	[redacted]
POSILLIPO	34	16	[redacted]	0	249	155	+94
ROMA	[redacted]	14	1	3	283	178	+105
[redacted]	[redacted]	13	2	3	213	162	+51
[redacted]	[redacted]	12	3	3	216	163	+53
[redacted]	27	12	3	[redacted]	217	171	+46
RECCO	25	11	[redacted]	4	235	196	+39
[redacted]	18	[redacted]	2	8	214	213	+1
COMO	16	8	0	10	160	200	-40
[redacted]	11	[redacted]	3	11	165	204	-39
[redacted]	11	4	3	11	158	205	-47
NERVI	8	3	2	13	167	219	-52
BOLOGNA	8	3	[redacted]	13	155	210	-55
[redacted]	7	3	1	14	155	235	-80
BRESCIA	3	1	1	16	145	216	-71

[redacted]

Diciottesima giornata

FLORENTIA-ROMA	11-8
BOLOGNA-ORTIGIA	7-7
COMO-ATHENA	7-14
ANZIO-NERVI	14-11
PESCARA-PAGUROS	11-6
CATANIA-POSILLIPO	8-12
RECCO-BRESCIA	16-10

Prossimo turno
(sabato 4 aprile '97)

ROMA-ANZIO
RECCO-BOLOGNA
PAGUROS-COMO
BRESCIA-PESCARA
ATHENA-FLORENTIA
ORTIGIA-CATANIA
POSILLIPO-NERVI

Un'Athena spietata e precisissima in attacco stronca il Como (14-7) e si porta ad un solo punto dal secondo posto, per una volata-playoff che in A1 si an-[redacted] quanto mai serrata. I lariani per la verità hanno tenuto testa ai biancorossi per tre tempi, e solo nell'ultimo hanno lasciato il passo [redacted] una Rari strepitosa con l'uomo [redacted] più (6 gol su 7 occasioni). I parziali testimoniano il gran finale di gara del Savona: 3-3 2-1 2-5 0-5.

Molti i protagonisti della gara sul fronte biancorosso. Ad esempio Fabio Fresia, che dopo i 4 gol dell'andata ieri [redacted] ha firmati ben cinque. O i bravissimi Minetti [redacted] Cavallera (per lui secondo gol in A1 quest'anno). E infine l'appena quindicenne Mattia Mamberto, classe '81, che ha fatto l'esordio assoluto nella massima serie giocando gli ultimi [redacted] secondi di gara, [redacted] subire gol.

Non era peraltro [redacted] match facile, sulla carta, e il Como ha dimostrato a lungo di [redacted] esser disposto a fare concessioni. Jelenic, Cannata e Ribic nel primo tempo hanno risposto alle reti di Fresia, Ghibellini [redacted] Giambasu; nella seconda frazione, Como addirittura in avanti visto che al centro di Ghibellini ribattevano Venturelli e Bazzi, per il 5-4 di metà gara.

Sorpasso [redacted] in avvio di terza frazione grazie [redacted] Fresia (tripletta) e Ghibellini, ma Ribic e Venturelli tenevano in rotta [redacted] compagine lombarda, prima che Cavallera desse al Savona [redacted] gol [redacted] 9-7. Passeggiata ligure invece nell'ultimo quarto, con il Como sempre più alla deriva e bombardato da tutte le parti: centri di Angelini, Onofrietti, ancora Fresia, Vicevic e Petronelli. Rari in definitiva in ottima salute, anche se ora il campionato si ferma per l'Otto Nazioni [redacted] Marsiglia: [redacted] in vasca sabato 5 aprile.

La Roma ha intanto fallito la riconquista della Coppa delle Coppe: ha perso 7-6 ad Atene contro il Vouliagmeni, dopo aver chiuso sul 9-9 il match di andata al Foro Italico.

[redacted] Baglietto

[redacted]

Sorprese in A2

Comer e Sori ok Imperia battuto

La terza giornata della A2 [redacted] incarica di smentire quasi tutto quello che è successo nelle due precedenti. La Comer Lavagna infrange uno storico tabù riuscendo [redacted] vincere per la prima volta in Sardegna: a Cagliari finisce 9-10 (2-1 1-2-2-2 4-4) con ottime prestazioni tra i bianconeri di Crovetto e Zhilyarev (3 reti [redacted] testa). Gli altri marcatori sono Bazzurro (2 reti), Cichero (1) e Mangiante (1).

Il Sori costringe a ricredersi chi pensava fosse destinato [redacted] campionato [redacted] retroguardia: batte la ex capolista Modena 13-11 (2-2 4-1 3-4 4-4). Il centroboa Piano è il migliore dei granata (3 gol) ma fanno la loro parte Misaggi (2), De Ferrari (2), Ginocchio (2), Polipodio (1), Avegno (1), Alabastro (1) e Angelini (1).

Il Bogliasco piega con grandissima fatica la resistenza di un Chiavari in grande ripresa: 13-12 (2-2 4-2 3-4 4-4). Nel team allenato da Massimo De Crescenzo fa la differenza il difensore Rainero (3 gol), dietro di lui Bettini (2), Villa (2), Marino (2), Tropea (1), Caserta (1), Silvani (1), Massaferro (1). Gli ospiti hanno replicato quasi colpo su colpo grazie alle reti di Chiari (4), Prokhin (3), Jerebic (3), Marcon (1) e Tufan (1).

L'Imperia a Bergamo non [redacted] l'ha fatta per un soffio: nella piscina della capolista gli uomini di Jarossi hanno avuto un attimo di distrazione fatale quando il pareggio era alla loro portata: 9-8 (1-3 5-1 1-3 2-1). Altra sorpresa Civitavecchia-Torino 9-11 (2-3 4-4 1-3 2-1). Classifica: Bergamo p. 6; Modena, Boglia[redacted] e Lavagna 4; Civitavecchia e Sori 3; Cagliari e Torino 2; Chiavari [redacted] Imperia 1. Prossimo turno: Bogliasco-Sori; Chiavari-Bergamo; Imperia-Civitavecchia; Torino-Cagliari; Modena-Lavagna.

Nella finale di Coppa Coppe ad Atene, il Vouliagmeni battendo 7-6 (3-1 1-1 3-4 0-0) la Roma (andata 9-9) si è aggiudicato il trofeo. [d. s.]

Con l'Asti qualche ritocco in difesa

Oggi il Savona ritrova Sbravati

Michele Sbravati è pronto a rientrare

SAVONA. Le 4 giornate inflitte a Di Capita sono il «frutto» del tentativo di buona parte della squadra biancoblù, che a fine gara a Fossano ha cercato di far[redacted] giustizia nei confronti del fossanese Celella, che aveva colpito con una gomitata lo zigomo di Gabriele. Una durissima punizione che il difensore non meritava, [redacted] con maggior determinazione in tutti (nessuno escluso) sarebbe rimasta solo l'amara ed ingiusta sconfitta, [redacted] le beffe del dopogara.

E' un fatto che [redacted] meditare: anche da questi episodi che si comprende se la squadra riuscirà a crescere per il finale di stagione. Questo [redacted] Savona che merita la posizione attuale, e che ha margini di miglioramento: [redacted] per Cusimano c'è la ricerca del sostituto di Di Capita: potrebbero toccare a Balsamo il compito più severo, e a Bottinelli fare il vice-Balsamo. Sarebbe anche il caso di riportare nel giro Marco Donato, '79 che sa ricoprire i ruoli difensivi. Per oggi [redacted] l'Asti la formazione perde [redacted] squalificati ma riavrà Sbravati. Eccola: Viviani; Bottinelli, Balsamo; De Marco, Sbravati, Panucci; Peluffo, Travi, Gribone, Valentino, Codice. Poi Nardulli, Sole, Procopio, Cattardico e uno Junior.

Vicende societarie: ieri il pretore ha accolto il ricorso della società contro la richiesta di pignoramento dell'incasso delle prossime partite, compresa quella odierna, avanzata da un gruppo di ex dirigenti.

Si insegue intanto [redacted] traguardo della rete 2100 [redacted] campionato, dopo la «2000» di Francesco Amatruda. Curiosità, la classifica del ritorno: p. 26 Castelnuovo; [redacted] Viareggio; [redacted] Sanremese; [redacted] Colligiana, Imperia e Fossanese; 15 Pinerolo; 14 Savona, Cecina, Pietrasanta e Sestrese; 13 Aglianese; 12 Barberino, Camaiore e Poggibonsi; 10 Asti; 7 Moncalieri; 6 Chatillon. E interessa anche la graduatoria dei campionati minori: i biancoblù «pescheranno da qui? Eccola: [redacted] Valle (Sciarborasca); 20 Venturino (Altarese); 17 Fabr. Gatti (Argentina); 16 Passerini (Speranza) e Gonella (Zinola); 15 Prestia (Vado) e Odero (S. Cecilia); 14 Spinardi (Cameran.); 13 Mazzucchelli (S. Riccò); 12 Di Ceglie (Albisola) e Rebbay (Alassio): 11 Mignone (Cengio) e Giordano (Speranza).

Nanni De [redacted]

[redacted]

Le boccette

Inarrestabile l'«Ilda» Savona

Quèsti i risultati del campionato interprovinciale. Serie A: Pontevecchio Pietra-Caffè Posta Bordighera 2-4; Lady Diano Marina-Quiliano 5-1; Cavalluccio Pietra-Haiti Loano 5-1; Cin Cin Borghetto-Dlf Ilda 2-4. Ha riposato [redacted] Carla Imperia.

Serie B1 (9a di ritorno): Haiti Loano-Garden II Ceriale 4-2; Circolo Ricr.-Sanremo [redacted] Alben[redacted] 4-2; Caffè Posta-Giardini I 2-4; Moneta I Albenga-Carla Imperia 4-2; Ariston-Lady 4-2; Sport Finale I-Italia Borghetto I 2-4; Odissea II-Cin Cin II 2-4.

B2 (9a di ritorno): Como-Odissea I 4-2; Cin Cin III-Sport F. II 3-3; Brunella-Roma I 3-3; Giardini II-Moneta II 5-1; Sanremo I-Caval. 3-3; Garden I-Cin Cin I 4-2. B3 (9a di ritorno): Roma II-Splendor II 2-4; Zinolese I-Boccia I 4-2; Lorenzo II-S. Isidoro 4-2; Dlf Ilda I-Giardino 5-1; Polisp. II-Italia Cogoleto I 0-6; Avis-Agorus II 5-1. B4 (9a di ritorno): Agoms I-Polisp. I 4-2; B. Bull-BB 2-4; Dlf Ilda II-S. Genesio 3-3; Boccia II-Lorenzo I 2-4; Splendor I-Zinolese [redacted] 5-1.

Campionato Uisp (7a [redacted] ritorno): Artisi B-Celle B 3-1; 24 Aprile A-Varazze 4-0; Artisi A-Celle A 1-3; Arci Merlo-24 Aprile B 3-1; Cogoleto-Boselli 4-0; Sciarb.-S. Genesio 3-1. Guida la 24 Aprile A: [redacted] punti. [g. o.]

Cairese, torna il sereno

[redacted] minore [redacted] puntati [redacted] Bragno

[redacted] tranquilli Bencardino e la Cairese

Mancano [redacted] domeniche al termine dell'Eccellenza, [redacted] la lotta per [redacted] salto [redacted] categoria [redacted] ristretta, salvo clamorosi colpi di scena, [redacted] Vado ed Entella. Il team levantino ha quattro lunghezze di vantaggio sui rossoblù, ma la compagine del presidente Ciarlo è finora stata protagonista di uno splendido girone di ri[redacted].

Oggi la truppa di Pansera chiede strada alla Sammargheritese che, scrutando la classifica, ben poco deve ormai chiedere al torneo. Il Vado [redacted] presenta all'appuntamento al completo anche se ieri, nell'ultima rifinitura, è venuto fuori qualche dubbio per l'utilizzo [redacted] Scalzi [redacted] Bonomo che risentono dei postumi di un infortunio: «Deciderò pochi minuti prima della gara se farli scendere in campo - confessa Pansera - per [redacted] partita che si presenta difficile. Infatti non è proprio possibile lasciar punti per strada».

Il Vado ovviamente spera anche in un piacere da parte della Loanesi, che attende l'Entella, la capolista del torneo. All'andata i levantini s'imposero 2-1, [redacted] quella di oggi sembra una Loanesi diversa. La partita, con due formazioni annunciate al completo, si presenta aperta a tutte le soluzioni. Il Finale è ospite del Busalla e per la compagine di Candido Cappa tre punti non sono impossibili anche se peseranno le assenze degli squalificati Marini, Vallese e Carobbi ed un infortunio capitato a Podestà. La Cairese, che nelle ultime settimane ha accusato [redacted] netta flessione (ma i rapporti tra Bencardino e la società sono stati «ricuciti») è ospite della Migliarinese, squadra tranquilla che attende (co[redacted] tante altre) solo la calata del sipario sul torneo.

La Promozione (che oggi propone solo 5 incontri, tenendo conto degli anticipi) [redacted] giunta alla decima di ritorno con «campo centrale» a Bragno dove la compagine di Caracciolo attende l'Albenga, in netto recupero nelle ultime settimane (e que[redacted] fa ben sperare per la prossima stagione). Match di lusso, anche se ormai con poca importanza per la classifica, [redacted] Argentina-Pietra con la capolista che, nelle ultime settimane, visto il [redacted] vantaggio, si [redacted] concessa qualche giustificata licenza. Il Cisano invece non va in campo sereno: è obbligato a far punti contro un Arenzano davvero scatenato. La compagine ingau[redacted] non può permettersi errori, ma il match odierno è davvero di quelli difficili.

Guglielmo Olivero

[redacted]

[redacted]LCIO BABY

[redacted]

Esplode la primavera stagione di tanti tornei

[redacted]

[redacted] settimana di Pasqua è, come di consueto, appuntamento fisso per tanti tornei baby. Ma altri, non meno interessanti, sono in programma nei mesi primaverili. Tutto questo mentre proseguono i campionati provinciali che stamani interesseranno soprattutto gli Allievi.

Tornei a valanga. C'è davvero da perder la testa nella miriade [redacted] appuntamenti organizzati, spesso con tanti sacrifici, dalle società [redacted] provincia. Uno degli appuntamenti tradizionali [redacted] rappresentato dal torneo di Pietra, giunto alla 17a edizione e valido [redacted] 2° Memorial Andrea Ferrigno. La manifestazione, che inizierà sabato per [redacted] cludersi a Pasquetta, [redacted] riservata ai Giovanissimi [redacted] vede al via [redacted] squadre: Polisportiva Il Cervo, Gs Pirri, Ac Campagnola, Sempione Half, Carcarese, Legino e le due rappresentative del Soc[redacted]

Sabato si gioca a partire dalle 9,45, come a Pasqua. Finale [redacted] Pasquetta alle 16,45. Impegno internazionale invece per l'Andora che, con le squadre Allievi ed Esordienti si recherà a Bruxelles per un importante torneo. Sempre la società ponentina ospiterà da venerdì un torneo riservato ai «Primi Calci» a [redacted] prenderanno parte molti club. A Cairo invece è in programma la seconda edizione del torneo riservato agli Esordienti in cui verranno consegnati importanti premi a personaggi di sport [redacted] spettacolo.

Detto dei tornei pasquali, vanno ricordati altri appuntamenti come quello organizzato dalla Polisportiva S. Matteo di Laigueglia, riservato [redacted] Giovanissimi [redacted] in programma il 20 aprile. E ad Albenga a partire dal 24 maggio e per un [redacted] intero, appuntamento [redacted] il Memorial De Filippis riservato a Pulcini, Primi Calci e dilettanti.

La partita clou. Era quella in programma ieri negli Esordienti, tra Andora [redacted] Pontelungo, [redacted] vinta dal team ingauno per 4-2. [redacted] due squadre [redacted] adesso [redacted] pari merito al comando della classifica. Per gli sconfitti gol di Paolo Rossi, che si è confermato implacabile bomber, [redacted] Gozzano. Tra gli altri risultati da segnalare [redacted] il pareggio (2-2), sempre negli Esordienti, tra Loanesi e Nolese. [g. o.]

[redacted]

[redacted]

CALCIO

I dilettanti

Campionato nazionale (ore 15): Aglianese-Barberino; Châtillon-Camaiore; Sestrese-Moncalieri; Pietrasanta-Imperia; Pinerolo-Fossanese; Poggibonsi-Colligiana; Sanremese-Cecina; Savona-Asti; Viareggio-Castelnuovo. Classifica: Viareggio p. 60; Castelnuovo 57; Sanremese 51; Savona 44; Pietrasanta 43; Colligiana e Aglianese 41; Poggibonsi 37; Pinerolo 36; Imperia 34; Châtillon [redacted] Barberino 32; Fossanese 30; Camaiore 29; Cecina e Asti 28; Sestrese 27; Moncalieri 25.

Eccellenza (15): Sampierdarenese-Ventimiglia; Migliarinese-Cairese; Pontedecimo-Sestri Levante; Loanesi-Entella; Vado-Samm; Busalla-Finale; Pegliese-Folbes. Classifica: Entella p. 45; Vado 41; Cairese 36; Grassorutese, Sestri, Finale e Ventimiglia p. 33; Migliarinese [redacted] Loanesi 32; Pontedecimo [redacted] Sammargheritese 30; Pegliese 26; Sampierdarenese [redacted] Folbes 25; Busalla 24; Capa[redacted] 19.

Promozione (15): Bragno-Albenga; Serra Riccò-S. Bartolomeo Cervo; Genoa club Mignanego-Ospedaletti (Bolzaneto ex Lo Faro); Argentina-Pietra; Cisano-Arenzano. Classifica: Argentina p. 52; Serra Riccò 40; Audace e Bragno 37; Arenzano [redacted] Bolzanete[redacted] 36; Albenga [redacted] Pietra 33; S. Bartolomeo 31; Voltrese 29; Coalma e Ospedaletti 27; Cisano 26; Mignanego 23; Praese 21; Rivarolese 18.

Prima categoria (15): Dianese-Don Bosco Vallecrosia; Zinola-Pietrabruna (10,30); Borgio-Portovado; S. Ampelio Bordighera-Poggese Ceriana; Carlin's Boys-Altarese (Comunale Sanremo 18); Bordighera-Camporosso (Zaccari); S. Stefano al Mare-Quiliano. Classifica: Portovado p. 52; Borgio 42; Zinola 40; Pietrabruna e Taggese 39; Quiliano 38; Altarese 37; Carlin's [redacted] Spotornese 34; [redacted]. Ampelio 30; Dianese e Camporosso 25; Vallecrosia, Bordighera e [redacted]. Stefano 20; Poggese 1.

Seconda categoria girone [redacted] (15): Borghetto-Dolcedo; S. Cecilia Albisola-Alassio Auxilium; Magliolo-Andora; Pontelungo-Celle; Laigueglia-Dego; Sanremo-Aurora; Pontedassio-S. Filippo. Classifica: [redacted]. Cecilia p. 45; Celle 35; Laigueglia 32; Alassio 30; Pontedassio 29; Magliolo 28; S. Filippo 27; Dolcedo 26; Aurora 26; Borghetto 24; Andora 22; Dego 21; Pontelungo 20; Sanremo 7. **Girone B:** Valleggia-Rocchettese; Calizzano-Millesimo; Veloce-Carcarese (Legino 167); Sciarborasca-Speranza (Cogoleto); Mallare-Cameranese Saliceto; Sassello-Albisola; Cengio-Legino (10,30). Classifica: Legino p. 43; Millesimo 38; Albisola 35; Cameranese 31; Speranza, Sciarborasca [redacted] Carcarese 29; Cengio e Veloce 28; Sassello 26; Mallare e Rocchettese 17; Calizzano 16; Valleggia 12.

Terza categoria girone Savona (15): Sabazia-Bardineto; Piana-Rocchetta di Cengio; Letimbro-Priamar; Murialdo-Luceto; Plodio-Pallare (Pallare); Cosseria-San Nazario Va[redacted] Classifica: San Nazario Varazze p. 43; Bardineto 41; Pallare 33; Cosseria 32; Luceto 30; Piana 27; Rocchetta di Cengio [redacted] Sabazia 21; Priamar 16; Murialdo 14; Letimbro 13; Plodio 4.

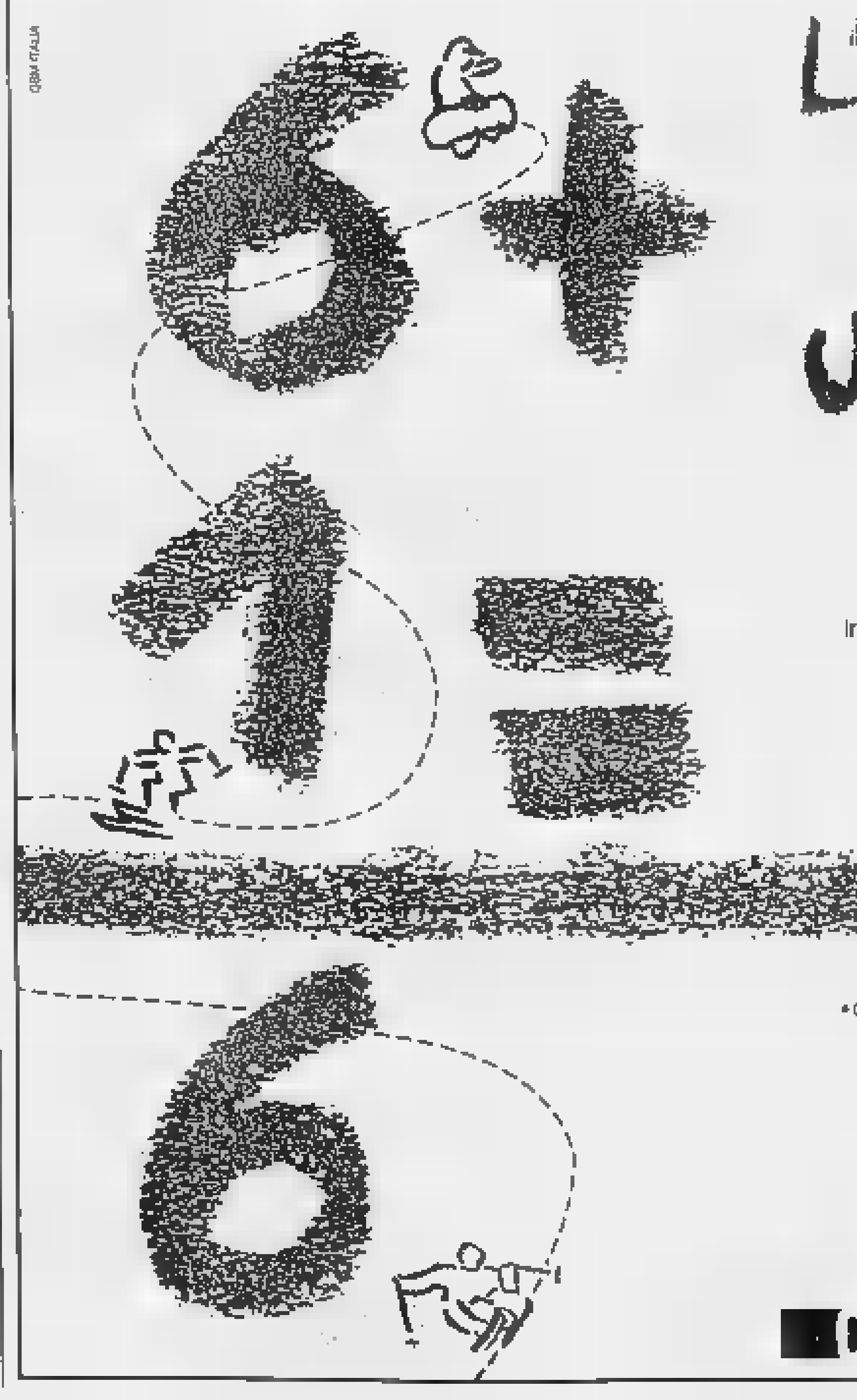

L'ARITMETICA È UN'OPINIONE

Dal 5 aprile all'11 maggio "paghi 6 e scii 7"* è la formula esclusiva riservata a tutti coloro che scelgono gli alberghi di Breuil-Cervinia per una settimana di grande sci. Un'occasione fantastica per prolungare la stagione sciistica sulla neve invernale [redacted] Plateau Rosà. 3.500 metri di quota, con 200 Km di piste e 34 impianti di risalita, in un domaine skiable unico al mondo. Un'occasione da non perdere. Anche per l'ultimo allenamento in vista [redacted] Azzurrissimo 10!

È un'iniziativa: Associazione Albergatori, delle società gestrici gli impianti di risalita e delle scuole di sci di Breuil-Cervinia.

* Con ski-[redacted] e scuola di sci (facoltativa) per [redacted] giorni al [redacted] di 5.

Per informazioni: Azienda di Promozione Turistica
Via Carrel, 29 - 11021 Breuil-Cervinia
Tel. 0166/94.90.86-94.91.36 - Fax 0166/94.97.31
http://www.cash.it

Breuil CERVINIA

Autonomia di conversazione.

Problema risolto.

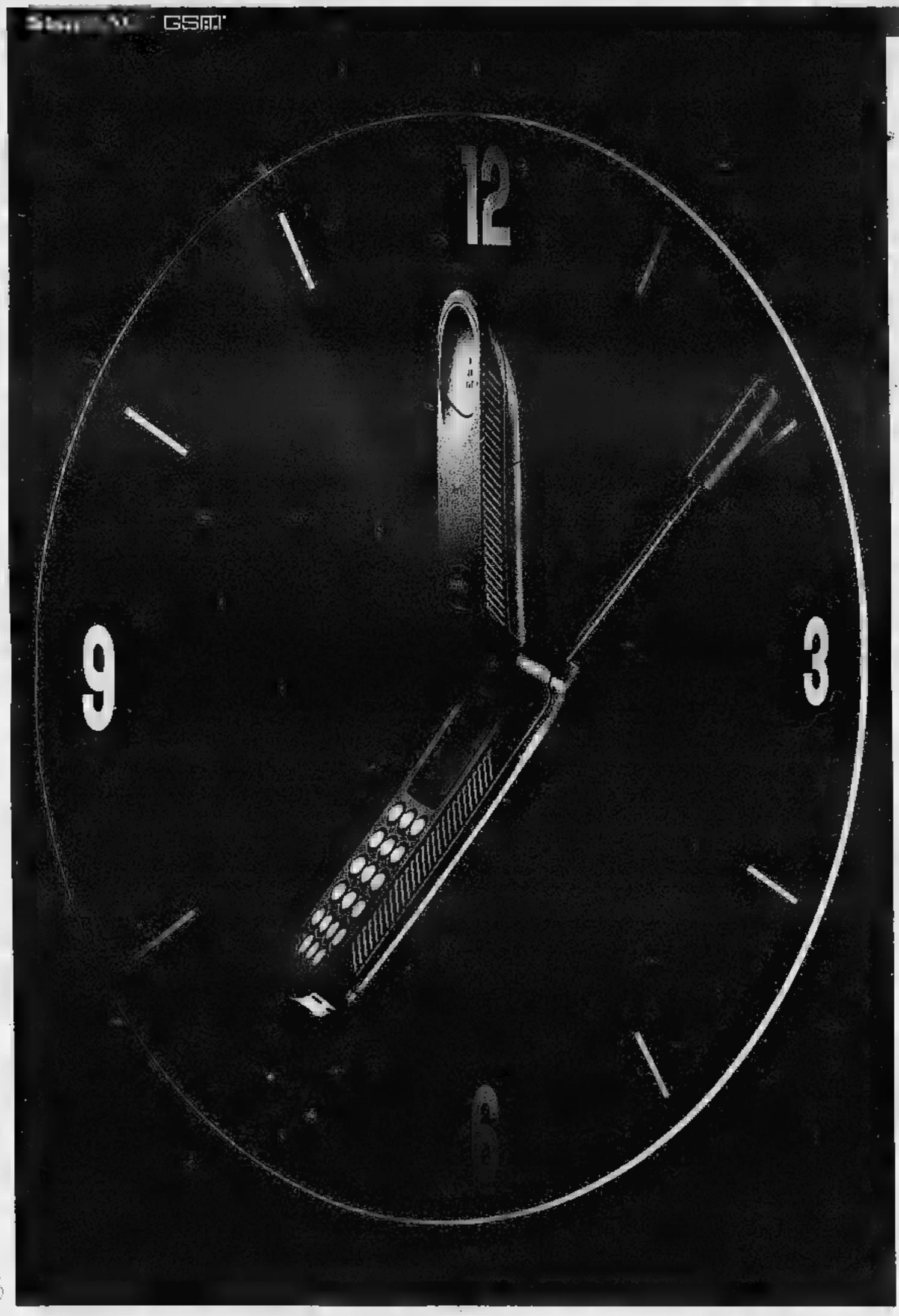

L'autonomia di conversazione è sempre stato un problema. Oggi con l'esclusivo utilizzo della batteria ausiliaria è cosa che appartiene al passato. Questo accessorio d'avanguardia vi consente di cambiare la batteria durante la conversazione.

Così non è più necessario interrompere la chiamata quando si esaurisce la batteria.

Servizio Cortesia Motorola (02) 48448448

MOTOROLA

Quello che non pensavi possibile.™

Ⓜ, Motorola, StarTAC ■ Vibracall ■■■ marchi registrati Motorola Inc. ©1996.

StarTAC™ in Valle d'Aosta, Piemonte ■ Liguria è disponibile nei seguenti punti vendita:

VALLE D'AOSTA Aosta: Fontana ★ **PIEMONTE Alessandria:** Vipiana ★ **Alessandria / Casale Monferrato:** Vipiana ★ **Alessandria / Tortona:** Guagnini ■ **Biella / Gaglianico:** Mosca ★ **Cuneo / Boves:** Viale Elio Telefonia ★ **Cuneo / Bra:** Link ★ **Cuneo / Genola:** Expo Ingros ★ **Cuneo / Monticello:** Uni Euro ★ **Novara:** Penati ★ Vipiana ★ **Novara / Domodossola:** Music Service ★ **Torino:** Amante e Casella ★ Europhoto ★ Gallenca ★ GBIE ★ Grande Marvin ★ Pedrazzi ★ Spazio Omnitel ★ T.R.S. ★ Teleritz ★ Tucker ★ Videuro ★ **Torino / Cirié:** 2C ★ **Torino / Grugliasco:** Mediaworld c/o Centro Commerciale "Le Gru" ★ Tone & Pulse c/o Centro Commerciale "Le Gru" ★ **Torino / Nole Canavese:** Balbo & Schiaffino ★ **Torino / Rivalta:** Videuro ★ **Torino / Susa:** Ghiotti ★ **Vercelli:** Vipiana ★ **Vercelli / Masserano:** Electronic Market ★ **LIGURIA Genova:** Capriotti Service ■ G.B. Communication ■ Losi & Losi ★ Spazio Omnitel ★ Stylecar ★ **Imperia:** A.T. di Moretti ■ **La Spezia:** Boutique del Telefono ★ **La Spezia / Fornola di Vezzano:** I.L. Elettronica ★ **Savona:** Molinari Radio TV ★ Stereo +

Da Pianeta Auto...
le sorprese non finiscono mai.

PIANETA AUTO TI DA L'OPPORTUNITÀ DI CAMBIARE IL TUO VECCHIO TELEFONO E-TACS (VALUTANDOLO £. 150.000 ANCHE SE NON FUNZIONANTE) CON UNO NUOVO.

VALIDITÀ OFFERTA FINO AL 14/04/97

INOLTRE TIM OFFRE IL CAMBIO SERIALE A COSTO ZERO FINO AL 31/07/97

CENTRO TIM Telecom Italia Mobile

PIANETA AUTO

VERCELLI
Via Matteotti, 11
☎ 0161/25.49.20 - Fax 25.49.21

NOVARA
Viale Gherzi, 3
☎ 0321/69.11.95 - Fax 69.42.89

CASTELLETTO TICINO
S.S. Sempione, 95
☎ 0331/92.81.11 - Fax 92.[illegible]

Per la pubblicità su
LA STAMPA
PK
publikompass
PUBLITIME srl
Agente Publikompass spa
Novara Corso Cavour 13
Tel. (0321) 333.41 (2 linee r.a.)
Telefax (0321) 623035
Via Cervino 13
(0322)

LA STAMPA
NOVARA
VERBANO CUSIO OSSOLA
Domenica 23 Marzo 1997 – 37
Redazione: c. della Vittoria 2, tel. 398.401/02 / Fax 36391

LA STAMPA
"In"
Novara
via Perazzi 30/c
Tel. 626.290

A Novara

Giorni caldi per rifiuti e bilancio

NOVARA. Bilancio e rifiuti. Sono i due temi che tengono banco in questi giorni e che potrebbero riservare altre clamorose sorprese. Lunedì pomeriggio il sindaco Merusi porterà in conferenza dei capigruppo il bilancio '97 approvato dagli assessori leghisti (era presente solo Giordano per garantire il numero legale). Merusi ha bisogno di 21 voti. La Lega ne conta 20 (sindaco compreso), 19 l'opposizione. Per scongiurare l'arrivo del commissario ad acta qualcuno dovrà fare un passo avanti. O indietro. Carbonero, capogruppo del Carroccio, ha ripetuto anche ieri che sull'aumento delle tasse (e l'Ici è stata ritoccata) non ci stanno.

Capitolo rifiuti. Carbonero, commentando le dimissioni di presidente e due membri del Consiglio d'amministrazione del Consorzio smaltimento della Bassa (Torgano, Spagnolini e Borgini), ha espresso soddisfazione «perchè si potrà riportare legittimità a quell'organismo. Finalmente hanno gettato la maschera. E pensare che avevano chiesto un parere legale nientemeno che all'avvocato Correnti, massimo rappresentante della sinistra a Novara». Una scelta definita poco opportuna anche da Merusi.

Ma proprio su questo ultimo punto il candidato dell'Ulivo non accetta alcun tipo di strumentalizzazioni. «Mi si addebitano - dice Correnti - scelte e comportamenti tanto sconvenienti quanto inesistenti. Il parere da me redatto su richiesta del cda del Consorzio non è che l'ultima prestazione professionale in ordine di tempo da me resa all'Ente; dunque nulla di nuovo e singolare ma in linea con ben altro impegno da me sostenuto nel giudizio contro la Emit di recente positivamente concluso. La concomitanza temporale con la mia candidatura è pertanto irrilevante. Inoltre la caratteristica di 'penalista' gentilmente attribuitami, non mi preclude la conoscenza degli istituti di diritto amministrativo sulla base dei quali ho redatto un parere scritto; e comunque constato che qualcuno ha sollevato eccezione sul contenuto giuridico del mio parere. Stupisce che proprio Merusi, per costante mandato del quale ho patrocinato, insieme all'avvocato Cassietti, nella delicata causa contro la Emit scopra solo ora la mia univoca vocazione di penalista». [c. bo.]

La vittima era a fianco di un amico (rimasto ferito) che stava provando la sua Renault

Si schianta in auto contro un albero

Muore conducente dello scuolabus di Armeno, 26 anni

ARMENO. E' di un morto e di un ferito il bilancio di un terribile incidente avvenuto ieri mattina ad Armeno. Incredulità, sconcerto e dolore ad Armeno e nel Cusio per la tragica fine di Massimo Cristina, meccanico ventiseienne, avvenuta ieri poco prima di mezzogiorno lungo la strada provinciale delle due Riviere che collega Armeno alla frazione Sovazza. Il giovane meccanico era a bordo di un Renault Clio Williams alla cui guida c'era un altro giovane armeniese, Andrea Ceresa di venticinque anni, rimasto anch'egli ferito ma in modo non grave e ricoverato all'ospedale Madonna del Popolo di Omegna.

Ha riportato la frattura del femore ed altre ferite di lieve entità. L'incidente è avvenuto a metà strada tra Armeno e Sovazza: per cause che sono in fase di accertamento da parte dei Carabinieri della stazione di Orta San Giulio, la Renault Clio ha sbandato all'uscita di una curva e dopo aver urtato un palo dell'Enel, sul ciglio destro della strada, è andata a sbattere contro un albero sul lato opposto della provinciale. Nella dinamica dell'incidente ha giocato anche la fatalità: fosse uscita di strada a qualche metro di distanza dal punto dove poi è avvenuto l'incidente l'auto non sarebbe finita contro l'albero ma avrebbe concluso la sbandata contro alcuni arbusti ed un terrapieno. Invece l'impatto è stato di tale violenza che si è piegato anche il tetto della vettura.

L'urto è stato terribile e per Massimo Cristina non c'è stato nulla da fare. Sono stati alcuni automobilisti ed i residenti di un casa vicina a dare l'allarme e sono intervenuti immediatamente i Volontari di Orta Soccorso ed i Vigili del Fuoco che hanno estratto i due giovani dall'auto che perdeva benzina. E' arrivato subito anche il dottor Giovanni Ferrara ma il medico armeniese non ha potuto che constatare la morte del giovane. Che è stata accolta in paese, dove Massimo è conosciuto e benvoluto da tutti per il suo carattere buono, con dolore. Sia il luogo dell'incidente che a casa della famiglia Cristina ieri è stato un continuo e triste pellegrinaggio da parte di amici e conoscenti che hanno cercato di alleviare il dolore del padre Augusto, della mamma Lucia e della sorella Francesca di qualche anno più giovane di Massimo. Da ieri è un intero paese ad essere in lutto. Il ragazzo morto oltre a collaborare con il padre nella conduzione di un'officina meccanica era da moltissimi anni autista dello scuolabus di Armeno e la notizia della sua scomparsa ha colpito anche i bambini delle scuole e le loro famiglie. Per una specie di tragico destino la strada del mortale incidente è la stessa che Massimo Cristina percorreva tutti i giorni con lo scuolabus. Questa volta invece era a fianco di Andrea Ceresa per provare la potente vettura sportiva che il suo amico aveva portato in mattinata in officina per alcuni controlli. L'incidente mortale di ieri ripropone molti interrogativi sulla provinciale delle due Riviere, che collega il lago d'Orta al lago Maggiore, una strada costellata purtroppo da numerosi incidenti mortali.

Vincenzo Amato

L'incidente è avvenuto tra Armeno e Sovazza. Nel riquadro Massimo Cristina

IN LOMBARDIA

Due incidenti mortali

Un tragico bilancio di sangue per Garlasco, con due morti nel giro di mezza giornata. Il primo incidente è avvenuto venerdì sera alle 21,15 sull'autostrada A7 Milano - Genova, in direzione del capoluogo ligure, all'altezza del comune di Noviglio, nel milanese. Ha perso la vita un garlaschese di 42 anni, Ignazio Accardo, residente alla frazione San Biagio. L'uomo stava tornando verso casa al volante della sua Volvo 850 quando un'auto che lo precedeva ha perso un materasso che aveva sul portapacchi. L'oggetto ha centrato la Volvo, che è sfuggita al controllo del conducente, si è schiantata contro il guard rail ed è stata infine tamponata da altre 4 vetture. Oltre alla vittima, si sono registrati quattro feriti, tutti guaribili con prognosi tra i 2 e i 10 giorni. Il secondo incidente mortale è avvenuto ieri alle 9,45 sulla provinciale tra Vigevano e Pavia, all'altezza dello svincolo per Bereguardo. Si sono scontrati una Polo e un furgone Ducato: la conducente della prima auto, Morena Alberini, 44 anni, di Zerbolò, sposata e madre di un figlio, ha riportato lesioni gravissime. Sul luogo dell'incidente è stato fatto intervenire l'elicottero che ha subito preso a bordo la donna ed è partito a tutta velocità alla volta dell'ospedale San Raffaele di Milano. Purtroppo però tutto è stato inutile. A causa delle gravissime lesioni Morena Alberini ha cessato di vivere prima ancora che l'eliambulanza raggiungesse l'ospedale milanese. [c. b.]

Operazione dei carabinieri, smascherato a Trecate un extracomunitario sospettato di fare il corriere

In taxi portava la droga nel Novarese, arrestato

Sorpresi con dosi di eroina sotto casa, due fratelli in manette

NOVARA. E' finito in manette perchè sospettato di fare il corriere della droga. Si tratta di un extracomunitario originario del Marocco, Jamal Chbiba, 30 anni, arrestato l'altro pomeriggio dai carabinieri di Novara nei dintorni di Trecate.

Arrivava da Milano. Nascosti nel giubbotto, 50 grammi di eroina, per un valore che si aggira sui 5 milioni.

I militari erano da tempo sulle sue tracce e l'avevano seguito anche facendo ricorso a strumenti audiovisivi. Durante queste osservazioni gli inquirenti hanno scoperto che Chbiba, nei suoi trasferimenti verso il Novarese, soleva farsi accompagnare da un taxi preso a Milano. Dopo esserne sceso, raggiungeva una cabina telefonica dove concordava l'appuntamento per la consegna degli stupefacenti.

Sempre stando agli inquirenti, l'episodio starebbe a confermare il fatto che il nucleo di immigrati marocchini (e maghrebini in generale) si sta spostando dal traffico di droga leggera a quello dell'eroina.

Due arresti per droga eseguiti dal nucleo operativo anche a Novara: Giovanni Jacovelli, 39 anni e il fratello Salvatore, di 36, sono stati sorpresi con due grammi di eroina in via Pollice. In seguito a una perquisizione anche sul posto di lavoro, all'interno di un armadietto i militari hanno recuperato un altro grammo di eroina.

In un altro servizio, i militari della stazione di Fara hanno arrestato a Carpignano Sesia Giovanni Sale, 51 anni. Doveva scontare tre mesi e mezzo per reati vari. [m. p.]

Jamal Chbiba anni è stato arrestato dai carabinieri di Novara nei pressi di Trecate

A Vigevano studente-spacciatore raccoglieva «ordinativi» a scuola

VIGEVANO. Al mattino prendeva contatti con i «clienti», che altri non erano che i suoi compagni di scuola, all'Iiis Caramuel di Vigevano. Raccoglieva le ordinazioni, si faceva pagare in anticipo e poi dava appuntamento per la sera, in qualche angolo tranquillo in campagna, dove avveniva la cessione della marijuana e dove spesso si coglieva l'occasione anche per provarla.

Un'attività decisamente redditizia per G.S., 20 anni, di Vigevano, studente di quinta, incensurato, figlio dei titolari di un bar.

Secondo gli uomini del commissariato messo in piedi un giro di circa mezzo chilo di «erba» alla settimana. Ad interromperlo, venerdì alle 22, è stato un blitz della polizia in via Gambolina, nei pressi della stazione di pompaggio dell'oleodotto Snam.

Gli agenti hanno bloccato G.S. in compagnia di sei amici, tutti ventenni, che stavano fumando.

Il giovane aveva con sè un involucro con 8 grammi di marijuana e sotto la sua auto ne erano nascosti altri 100 grammi, mentre nella successiva perquisizione domiciliare sono state scoperte 8 piantine di canapa e 1 milioni di lire di contanti.

G.S. è stato arrestato, i ragazzi che erano con lui segnalati alla prefettura per possesso di stupefacenti. [c. b.]

GIERRE IMMOBILIARE s.r.l.
B.do Q. Sella, 18 - NOVARA
Tel. (0321) 399.278/9

NOVARA - VIA FRASCONI: ideale uso UFFICIO al piano rialzato con doppio ingresso, due unità immobiliari già collegate per totali 6 ampi vani e doppi servizi. Due cantine. Box

NOVARA - ZONA STAZIONE: via Maestra, appartamento al 2° piano, mq 130 comm. composto da ampio soggiorno, tre camere, cucina, servizio, ripostiglio, due balconi, cantina.

NOVARA - SAN MARTINO: via Agogna, appartamento piano 1° mq 110 circa composto da soggiorno, cucina abitabile, tre camere, bagno, ripostiglio, due balconi, cantina. L. 145.000.000.

NOVARA - VIA PERAZZI: appartamento al piano rialzato. 60 mq circa, due vani e servizi con cantina. Anche uso UFFICIO.

NOVARA - VIA PERAZZI: appartamento su due piani, ristrutturato e in perfette condizioni. Zona giorno: ingresso, soggiorno, cucina abitabile, ripostiglio, bagno. Zona notte: due camere e doppi servizi. Riscaldamento autonomo. Cantina. Soffitta di circa 70 mq. Due box.

NOVARA - VIA ROSMINI: appartamento al 3° piano/ultimo, senza ascensore, mq 95 circa, soggiorno, due camere, cucina abitabile, servizio, due balconi, cantina e cantina. Riscaldamento autonomo.

NOVARA - BOLOGNA: appartamento al 3° piano, mq 125 circa, quattro vani, doppi servizi, due balconi. Risc. autonomo. Box.

NOVARA - C.SO XXIII MARZO: appartamento 1° piano, mq 100 circa, tre vani e servizi, due balconi, cantina. Riscaldamento autonomo.

NOVARA - C.SO XXIII MARZO: adiacenze, ampio e luminoso NEGOZIO, quattro vetrine, mq magazzino al seminterrato. Oltre 300 mq.

NOVARA - VIA BIANDRATE: VENDESI CAPANNONE mq 700 circa. Altezza m 6,30. Ufficio e servizi interni. Cortile antistante.

AFFITTO IN NOVARA

- **SACRO CUORE:** appartamento ben arredato su due piani. Soggiorno: salone, cucina, bagno. Zona notte mansardata con due camere studio, bagno. Riscaldamento autonomo. Box doppio.
- **SACRO CUORE:** appartamento in villa, salone, tinello, cucinino, studio, due camere e due bagni. Balconi. Box.
- **VIA PIAVE:** piano 2°, appartamento di tre vani e doppi servizi. Ristrutturato.
- **VIA CRESPI:** piano 2°, appartamento di quattro vani, doppi servizi, box. Vicinanza scuola e supermercato.
- **CENTRO STORICO:** UFFICI al 1° piano, adiacenze B.P.N. mq 100 circa, abbinabili sino a un totale di circa mq 300, con posti auto.
- **VIA UFFICIO** piano 1°, salone, quattro vani, doppi servizi, cantina. Censito A/10.
- **VIALE DANTE:** angolo via Bottini, 1° piano UFFICIO di quattro vani e servizio mq 90 circa.
- **VIA GORIZIA:** UFFICIO al 1° piano in piccola palazzina. Ingresso/sala attesa, due vani, servizio. Risc. autonomo.
- **VIA SOTTILE:** al piano rialzato, locale con servizio interno mq 55 circa ideale uso STUDIO O UFFICIO.
- **V.LE G. CESARE:** in validissima posizione commerciale NEGOZIO di mq 170 circa, quattro vetrine, con sottonegozio di mq 75 circa.
- **CORSO TRIESTE:** adiacente tangenziale CAPANNONE mq 1400 circa con annesso cortile di mq 700 circa.
- **CASALEGGIO:** casetta indipendente, P.T. locali deposito, lavanderia, C.T., box. 1° piano, tre vani e

Welcome to the World of Fossil!
BREIL
AUTENTICO FOSSIL
AMERICAN GREAT WATCH
AIDWAY
gioielleria Battistella
corso xx settembre, 37 - novara - tel. 0321/612695

Novara, un centinaio di comparse in costume

Oggi il Risorgimento rivivrà ad Olengo

La rievocazione è curata dal Gruppo Storico Risorgimentale di Novara

NOVARA. Ci sarà anche la delegazione della città ungherese di Ozd ad assistere oggi alla rievocazione della battaglia del 23 marzo 1849.

La manifestazione prenderà via alle 9,30 con la sfilata delle milizie per le vie di Olengo ed il raggruppamento all'Ossario della Bicocca, dove verrà riaperta la sottoscrizione per il restauro monumento, un'iniziativa che ha già raccolto dieci milioni di lire. Stamattina verrà presentato anche l'ultimo quaderno di studi realizzato dal Comitato per Parco della Bicocca.

Il clou della giornata (che prevede anche mostre al Quartiere Sud, Villa Segù, al circolo di Olengo e nello stabile delle ex scuole della frazione) in programma alle 15, quando verrà rievocato lo scontro che avvenne nel piccolo centro alla periferia della città.

Un centinaio di figuranti nelle divise d'epoca rappresenteranno fedelmente quello che probabilmente è stato l'avvenimento militare più significati- della storia cittadina.

La rievocazione dello scontro sarà effettuata dal Gruppo Storico Risorgimentale di Novara e dal Carosello storico «Tre Leoni» di Somma Lombardo, a toccherà vestire le divise dell'esercito piemontese; i reparti asburgici saranno invece rappresentati dalla Società Lombardo Veneta Tiro ad avancarica, dal Gruppo Storico di Zelo Bompersico e dalla Società Roveretana Archibugieri del Trentino.

Sul palco delle autorità sono previsti numerosi ospiti prestigio: è stato annunciato l'arrivo del principe Sergio Karageorgevic, nipote di Umberto di Savoia, e del pronipote del generale Perrone, che nella battaglia della Bicocca guidava uno dei reparti piemontesi. Per i collezionisti sarà possibile acquistare uno speciale annullo filatelico e la seconda serie di cartoline a tiratura limitata.

Marcello Giordani

IN BREVE

NOVARA

Pretura, nuovo vertice domani dal Prefetto

Un nuovo vertice in Prefettura sulla situazione degli uffici giudiziari e in particolare della Pretura. E' calendario domani e riunirà tutti i soggetti interessati dall'interminabile. Servirà per fare il punto della situazione dopo i lavori compiuti dal Comune per rendere ancora possibile l'utilizzo dei locali di palazo Fossati da parte della Pretura e dopo la decisione presa dalla Commissione del palazzo di Giustizia circa lo spostamento della conciliazione l'ampliamnto della Pretura. **[b. c.]**

NOVARA

Trattato per gemellare la città l'ungherese

Stasera si presenta il «Trattato di intenti per il gemellaggio» tra Novara la città ungherese Ozd. La delegazione dei magiari è arrivata in città giorni scorsi riparte domani. Oggi assisteranno alla rievocazione storica della battaglia della Bicocca. La delegazione novarese guidata dal vicesindaco Teresita Giuliani è stata Ungheria il mese scorso. **[b. c.]**

NOVARA

Caccia, i termini per iscriversi all'Atc

Ultimi giorni utili per i cacciatori che vogliono iscriversi agli Ambiti territoriali di caccia (Atc). Chi è già iscritto può confermare l'ammissione entro il 31 marzo mentre per le nuove adesioni la domanda deve essere presentata entro il 30 aprile. Per informazioni rivolgersi a Novara in via Cernaia 13 (telefono 0321-625289) per l'Atc 1 della zona Ticino e a Ghemme in via Roma 21 (0163-841699) per la parte della Sesia. **[b. c.]**

Testimoni Geova, oggi raduno 800 persone

I testimoni di Geova celebrano oggi la «Commemorazione della morte di Gesù»: alla sala delle assemblee cumerese oggi attese circa 800 persone. S'inizia alle 18,30 la lettura di brani del Vangelo e alcuni gesti simbolici. **[c. m.]**

ARONA

Iail e sicurezza, domani si presenta il corso

Il corso di formazione «Sicurezza del lavoro nei cantieri edili», promosso dallo «Iab», Istituto addestramento lavoratori di Novara e dall'Ordine degli Architetti di Novara e Vco, sarà presentato domani alle 17,30 al liceo classico di Arona, in Cesare Battisti. **[c. m.]**

LE INIZIATIVE

«Ferrari» show e negozi aperti

La rievocazione della battaglia della Bicocca è legata oggi all'apertura festiva dei negozi cittadini, concessa Comune di Novara. Come di consueto, l'apertura s'intende facoltativa, per tutti gli esercizi commerciali, dal centro alla periferia. In conseguenza di questa deroga è stata anche quella «relativa all'obbligo della chiusura settimanale dei pubblici esercizi di somministrazione operanti sul territorio del Comune». La deroga festiva stata essa, si legge nel comunicato del Comune «dato che le iniziative, analoghe svoltesi in precedenti occasioni, sono connotate dalla capacità di attrazione extracomunale in considerazione del prevedibile e rilevante afflusso di visitatori provenienti anche dai centri vicini. considerato anche che il 23 marzo la domenica precedente la Pasqua». L'iniziativa è sostenuta da un gruppo di commercianti in quanto oggi l'apertura è concessa anche in altre città vicine al capoluogo. Durante la giornata odierna nel capoluogo è previsto un raduno nazionale dei Ferrari Club Italia. Oltre ai negozi aperti e allo shoppin nella settimana precedente la Pasqua, i appassionati di motori l'opportunità vedere le fiammanti e rombanti Ferrari, che sfileranno per le vie del centro storico. E' meeting che richiama sempre molto pubblico. **[c. m.]**

Piano Nord Est, firma al ministero

Nove miliardi per Sant'Agabio

NOVARA. Lo Stato ha firmato un «assegno» di nove miliardi a Novara. Per incassarlo, però, ci vorranno circa sei mesi. E' stato siglato il protocollo d'intesa tra il ministero dei Lavori Pubblici e il Comune per il finanziamento del Programma di riqualificazione urbana che riguarda Sant'Agabio l'area della Rotondi, a Sant'Andrea. L'iter prosegue la presentazione dei progetti esecutivi poi lo stanziamento vero e proprio.

programma (detto piano Nord Est) porta in città duecentosei miliardi di investimenti e si basa su un connubio tra privati pubblico. I primi sono la società di gestione degli impianti sportivi del futuro parco del Terdoppio i proprietari delle aree di Rotondi e Wild che hanno ottenuto il cambio destinazione d'uso per recuperare le due vecchie fabbriche. La manifattura del gruppo Trussardi sarà trasformata in case, negozi scuole (università?) mentre l'industria tessile di Sant'Agabio ospiterà attività di servizi alle imprese, terziario commerciale.

Con queste modifiche urbanistiche, il Comune incasserà dai privati miliardi di oneri concessori, un contributo di 9 miliardi e milioni come monetizzazione del plusvalore delle varianti e altri 16 miliardi «pagati» in opere tra cui gli impianti sportivi del parco del Terdoppio e varie urbanizzazioni. Quecifre, poi, vengono integrate da cinque miliardi provenienti dalle comunali e da nove che, appunto, stanziati dallo Stato.

Molti gli interventi sulle infrastrutture del quartiere di Sant'Agabio. Corso Milano avrà piazza, parcheggi e arredo urbano e diventerà una strada residenziale perchè il traffico pesante in ingresso uscita dalla città sarà scaricato una nuova via di un chilometro e mezzo (costo miliardi e 700 milioni) parallela alla ferrovia.

Sempre in tema di circolazione, un'altra strada verrà realizzata sul canale Quintino Sella con cavalcaferrovia e una connessione al Milano (in tutto dieci miliardi circa). Nella zona Est del rione, poi, saranno costruite strade, parcheggi verde. Proprio nel Peep, tra l'altro, programma prevede la contestata costruzione di 254 alloggi cui edilizia convenzionata e sovvenzionata. Poi sarà recuperata la Cascinetta (tre miliardi di spesa): la destinazione è polifunzionale.

«I tempi di attuazione del programma saranno rapidi - assicura sindaco Sergio Merusi, nei giorni scorsi a Roma per firmare il protocollo -. Questo è un lavoro avviato dalle precedenti amministrazioni comunali che noi abbiamo ripreso e portato avanti con convinzione perchè riesce a realizzare quel connubio tra pubblico e privato si auspica spesso ma poi si realizza poco». **[b. c.]**

Taglio di nastro e brindisi ieri per la nuova sede cittadina di corso XXIII Marzo

Cri, inaugurazione anticipata di 2 mesi

I locali sono stati consegnati dal Comune al presidente Vincenzo Giuliano ma il trasferimento di tutto il parco macchine, centrale operativa, attrezzature è previsto in linea di massima per la tarda primavera

NOVARA. Taglio di nastro anticipato di mesi. L'amministrazione comunale ha inaugurato ieri la nuova sede della Croce Rossa, in XXIII Marzo. L'edificio è pronto, la centrale operativa ed i mezzi di o trasferiti nei locali solo all'inizio della tarda primavera-inizio estate, in linea di massima tra maggio e giugno. E allora perchè tanta fretta? Ci tenevano il sindaco Sergio Merusi e l'assessore ai Lavori Pubblici Paolo Rastelli a festeggiare la chiusura dei lavori e consegnare simbolicamente le chiavi accesso al presidente della Croce Rossa Vincenzo Giuliano.

«E' da 12 anni che la Croce Rossa - dice Rastelli - attende una sede decorosa. Siamo riusciti a mantenere questo impegno. Il nostro merito stato quello di aver portato a termine un impegno assunto dalle precedenti amministrazioni. I lavori sono proseguiti tempo record».

Rastelli fa riferimento al giugno del '95, data d'inizio. Le ultime operazioni di imbiancatu- state portate a termine nei giorni scorsi, ieri i locali so- stati visitati dalle autorità civili e militari presenti: centrale operativa, sale per i volontari, ambulatorio infermieristico, sala per la disinfezione. Il tutto entrerà in funzione a partire dall'inizio dell'estate: tanto si vorrà per trasferimento progressivo di tutte le attrezzature e dei mezzi. Durante la cerimonia d'inaugurazione ufficiale Giuliano ha ricordato la statistica dell'attività: il bacino di utenza è di oltre 150 mila persone, e 12 mila i servizi portati termine ogni anno. Gli automezzi percorrono 600 mila chilometri all'anno. Le volontarie della sezione femminile 120, e prestano la loro opera nei casi disagio. La Croce Rossa dividerà l'edificio il padrone casa: l'Azienda farmaceutica Municipale, che ha pagato i lavori di ristrutturazione un miliardo e mezzo. **[c. m.]**

Oltre alla Croce Rossa, l'edificio di corso XXIII Marzo ospita anche gli uffici dell'Azienda farmaceutica municipale

In centro città

«Salmoiraghi e Viganò» nuovo negozio

NOVARA. Due giorni «porte aperte» per far conoscere ai novaresi il nuovo e primo punto vendita Salmoiraghi-Viganò nel capoluogo. Ha aperto venerdì nei locali di via Fratelli Rosselli 12b e si propone ai consumatori come punto di riferimento occhiali da vista e da sole, lenti a contatto.

L'inaugurazione non è passata inosservata, tanto che al punto vendita venerdì e ieri sono stati presenti 15 assistenti di negozio per garantire al pubblico ogni informazione sui prodotti esposti.

La Salmoiraghi-Viganò un marchio milanese nato dalla fusione di due apprezzate case produttrici di lenti montature. La filiale di via Rosselli è la prima in città e rientra nel programma di sviluppo dell'azienda che comprende fino ad oggi un centinaio di punti vendita, attrezzati con la filosofia del self-service.

Anche oggi, in occasione della deroga festiva concessa dal Comune di Novara, il negozio sarà aperto. **[c. m.]**

A Borgo Oleggio

Furti negozi quattro nomadi arrestati

NOVARA. Due nomadi state arrestate dai carabinieri Borgomanero. Si chiamano Ortensita Demetrio, 34 anni, e Morena Bosco, 30, entrambe originarie di Lozzolo (Vc). I militari di Arona, in servizio Borgo, le avevano viste scappare dall'Iperstore di viale Kennedy. Avevano rubato capi di abbigliamento per un milione.

Due arresti per furto eseguiti dai militari Oleggio: Liliana Budisavljevic e Zelov Rakulic, originari Rijeka, fermati a pochi decine di metri dal negozio «Bolgheri» con quarantina di cravatte firmate Zegna per un valore di 2 milioni.

I carabinieri Romagnano hanno arrestato Rosario Lobrano, 35 anni, residente a Grignasco. Doveva scontare un ordine carcerazione di 2 anni e 3 mesi per ricettazione.

Infine, denunciati in stato libertà i due presunti responsabili di una serie di scippi avvenuti Trecate. Sono C.A., 29 anni, di Sorrento B.R., 25, di Milano. Il provvedimento stato notificato in carcere. **[m. p.]**

AL GIORNALE

Un ringraziamento agli infermieri

Io e la mia famiglia vorremmo ringraziare infinitamente il servizio Adi (Distretto Castelletto Ticino) per le coscienziose, amorevoli e costanti prestate a mia madre durante la sua lunga e travagliata malattia, in particolare la capoinfermiera Eva Gorrone e tutte le infermiere Monica, Paola, Sara, Rita, Manuela, l'infermiere Paolo fora trasferitosi per lavoro), l'assistente Marinella. Spero, con questa lettera, che tale servizio possa continuare a essere utile a tutti coloro che hanno in famiglia un ammalato grave e autosufficiente.

Luciano Julita, Borgoticino

Morire per l'Enel? sembra caso

L'ultima trovata dell'Enel? Non è la restituzione degli 8.600 miliardi che potrebbe esswere obbligato a restituirci ma una lettera...buona pe tutte le stagioni. Appena scaduto il termine di pagamento, e anche prima, mettono le mani avanti, temo- gli insolventi. Adagio signori, non siamo sudditi dell'Enel, ma clienti...se non ci volete offrite un'alternativa e attendete di vedere che sia effettivamente debito. Il monopolio non vi autorizza a dubitare di noi, semmai viste le circostanse siamo noi a poter dubitare. E se prossimamente, continuando il «trend» attuale, e le tette della vacca che avete munto diventassero tutte aride? Come vi regolereste? Con la decimazione? Sapete come si faceva? La conta: uno, due tre...fucilato. Ma attenzione: al fronte la conta per la decimazione includeva tutti, nessuno escluso. Oggi? Morire per Maastrich. Non vi sembra sciocchezza? A sembra grossa. Morire per l'Enel? Solo chi tocca i fili muore.

Antonio Fioramonti, Castelletto Ticino

Le lettere indirizzate alla redazione de «La Stampa», corso della Vittoria 2, 28100 Novara. consiglia di non superare le 25 righe di testo. Il mittente è pregato di aggiungere il proprio indirizzo, completo di eventuale recapito telefonico.

UTILI

AUTOAMBULANZE

ra: telefono 627.000; **Arona:** telefono (0322) 51.61; **Borgomanero:** telefono (0322) 843.083; **Domodossola:** telefono (0324) , **Bate:** telefono 882.222; **Oleggio:** telefono 93.500; **Omegna:** telefono (0323) 61.900 - 63.869; **Gravellona Toce:** telefono (0323) 848.559 - 865.000; **Stresa:** telefono 032 33.360; **Trecate:** telefono 777.900.

: telefono (0323) 405.000 - 556.000 - 558181/squadra naut. sal- . (0323) 519.100; : telefono (0323) 924.222; **Mergozzo:** telefono (0323) 80.705; : telefono (0322) 911.900; **Grignasco:** S.r.e telefono (0163) 418.617; **S. Maurizio d' Opaglio:** telefono (0322) 967.456; **Lesa:** telefono (0322) 78.697; **Piedimulera:** telefono (0324) 83.188

FARMACIE

A **NOVARA:** *Gorla*, lg. Buscaglia, 2 telefono 62.40.78 (apertura dalle 8,45 alle 20,15 cont.; dalle 12,30 alle 15,15 e battenti chiusi, con obbligo di ricetta medica urgente e diritto addiz. di L. 3.000) e *Viale Roma*, viale Roma, 21 telefono 61.17.69 (apert. con notturno dalle 8,45 alle 8,45 del giorno seguente; dalle 21,30 alle 8,45 battenti chiusi, con obbligo medica urgente e diritto addiz. di L. 7.500). Per tutta **Provincia**, la reperibilità notturna sarà su chiamata, dietro presentazione di ricette mediche urgenti.

San Pietro Mosezzo: *Squizzini*, via Roma, 42 telefono 53.716.

Trecate: *Sul ponte*, corso Roma 2, telefono 71.150.

Borgomanero: *Ospedale*, corso Sempione 20, telefono (0322) 814.67.

Arona: *Amigotti*, corso Cavour 120, telefono (0322) 24.24.33.

Ballinzago Novarese: *S. Pietro*, via Matteotti , telefono 98.118.

Verbania (Intra): *Rapp*, piazza Matteotti 25b, telefono (0323) 51.91.81.

Stresa: *Giuliano*, Lgago 40 telefono (0323) 303.26.

Lesa: *Passirani*, via Carcano 21, telefono (0322) 72.41

Gravellona Toce: *Bernardini*, via Cordioni 6, telefono (0323) 84.00.77.

Domodossola: *Samonini*, piazza Mercato 6, telefono (0324) 24.23.10.

Seppiana: *Calesia*, via Seppiana 71a, telefono (0324) 563.88.

GUARDIA MEDICA

Novara: telefono 62.60.00; **Arona:** telefono (0322) 51.61; **Borgomanero:** telefono (0322) 81.500; **Domo-** telefono (0324) 491.334; **Oleggio:** telefono91.157; **Ome-** telefono (0323) 868.111; telefono (0323) 31.844; **Verbania (Pallanza):** telefono (0323) 541.318

DA NON PERDERE

TRADIZIONI

In piazza aspettando Pasqua

Oggi a Oleggio si svolgono i riti preliminari legati alla tradizione della Corsa della Torta che si tiene il giorno Pasqua. Stamattina alle 9,15 la processione muove dal municipio sino Chiesa per la Messa e dopo in piazza Martiri avviene lo scambio di doni Quartieri e Cantoni. Alle 14,30, sempre in piazza, si ci sono le gare con l'arco. Il gruppo Concerto de Pifari assicura la musica rinascimentale nello scenario d'epoca assicurato da musicanti e giullari. E' stato anticipato di una settimana il mercatino dell'antiquariato. **[b. c.]**

INIZIATIVE

«Cento strade» a Trecate

«Cento strade per giocare» è l'iniziativa promossa da Legambiente a livello nazionale. provincia è stata raccolta dalla sezione Trecate, promosso per oggi per le strade del paese una serie di giochi ed iniziative dedicate ai più giovani. 14. **[c. m.]**

SAGRE

I porri di Tornaco

A Tornaco si festeggia oggi la «Madonna dei porri», sagra gastronomica con ricette a base di porri, cucinati secondo le tradizionali ricette tornacesi. La festa tiwene a villa Marzoni, a partire dalle 15, ed aperta a tutti. **[c. m.]**

RADIO

Il cantautore Lombardi su Ran

Luca Lombardi è ospite domani mattina (dalle 11,30) delle frequenze di Radio Azzurra Novara. Il giovane cantautore emergente sarà intervistato dalla conduttrice del programma, Moira. **[r. s.]**

ECOLOGIA

Carte, le date della settimana

Ultimi appuntamenti per la raccolta della carta. Domani all'Ovest, martedì Porta Mortara e Lumellogno, mercoledì al Centro e giovedì Nord. Il materiale deve essere sistemato davanti ai portoni entro le 9 dla mattino. **[b. c.]**

Mostra di immagini d'epoca

Cartoline d'epoca per collezionisti: le propone il Gruppo Filatelico Numismatico di Borgomanero. Gli astucci, hanno una tiratura limitata a 150 plari, contengono cinque splendide fotografie, tra cui l'istantanea scattata durante il passaggio Giro d'Italia nel 1928. La mostra allestita alla Villa Marazza sino a domenica prossima. **[m. g.]**

MERCATINI

Artigianato con i disabili

Domani mattina nell'ambito del mercato settimale, i ragazzi disabili del centro socio formativo proporranno oggetti artistici e manufatti da loro realizzati. Il ricavato verrà utilizzato per finanziare attività socioeducative. **[m. p. a.]**

ASSOCIAZIONI

I sardi di Renco si riuniscono

L'assemblea annuale soci circolo culturale provinciale sardo «Anzicoras» si svolge oggi alle 15 al centro sociale di Renco. Vengono presentati il bilancio e la relazione sull'attività svolta, nonchè i programmi per il 1997. **[s. r.]**

E' mancato all'affetto dei suoi cari

Giovanni Turri

di anni 80

Ne danno il triste annuncio la moglie, i figli ed i parenti tutti. I funerali si svolgeranno lunedì 24 marzo, alle ore 14,30, chiesa parrocchiale di S. Bartolomeo.

— Borgomanero, 22 marzo 1997.

Ancora una settimana di tempo per la raccolta delle firme

Novara, prime candidature per il rinnovo del Consiglio

CHI E' GIA' IN CAMPO

SOCIALISTI E LAICI NOVARA
Candidato sindaco: Correnti.

Consiglieri: Angela Achler in Sirotti; Enrico Angelotto; Gianni Armato; Daniele Baldanza; Paolo Baraggioli; Vincenzo Barile; Giorgio Battaglia; Laura Bellifore in Barnonte; Luciano Borgia; Erminia Bresciani in Romanello; Dino Gianfranco Brustia; Vincenzo Cuomo; Anna Maria Danes; Alberto Fortina; Diego Galli; Ezio Gallina; Pier Giuseppe Geddo; Clelia Giarda in Zaffinetti; Domenico Ierace; Claudio Licari; Aniello Longobardi; Carmine Macrì; Maria Laura Mahi; Livio Migliorini; Alberto Molasti; Massimo Muletti; Mario Onano; Antonietta Pagnotta Pezzillo; Camilla Patti; Diego Patti; Giulio Pierro; Stefano Pinton; Maria Rita Pivi; Aldo Rigamonti; Antonino Sanguedolce; Antonio Siddi; Aldo Todesco; Mauro Tordi; Franco Tosca; Piera Visconti in Bordiga

LEGA NORD
Candidato sindaco: **Roberto Cota.**

Candidati consiglieri: Guglielmo Carbonero; Mauro Franzinelli, Rita Calciati; Stefano Monteggia; Paolo Rastelli; Clemente Fasce; Luigi Ferraro; Silvio Lupi; Valeria Maggi; Giulia Capel Badino; Alessia Breccia; Nicolino Piazzola; Pietro Noni; Valter Borgini; Savina Brusati; Fabio Curino; Silvana Fagnani; Marco Fontaneto; Andrea Frego; Maurizio Gavioli; Alessandro Giordani; Moreno Iacono; Marco Luini; Sergio Maderna; Fiorito Passione; Matteo Rolando; Gabriella Rondelli; Fabio Rotondo; Mauro Ursella; Mario Viale; Giuseppe Valotti, Maurizio Verga; Pierluigi Vecchi; Corrado Frugeri; Gabriele Spinardi; Paolo Coldesina; Aurelio De Gregori; Armando Visconti; Alessandro Colombara; Otello Fecchini.

I PADANI
Candidato sindaco: **Roberto Cota.**

Candidati consiglieri: Riccardo Signorelli, Claudio Cerina, Gioacchino Giordani Milloni, Arturo Bistolfi, Michele Ficarazzo, Piero Monticelli, Luigi Ravaro, Maria Luisa Poli, Sonia Martelli, Ezio Monferini, Riccardo Indelicato, Luciano Cesare Bajardi, Fulvio Cassano, Simone Fiorani, Renzo Bugatti, Fabrizio Dorsi, Luisa Giovanna Ghidotti, Dabattamini, Enrico Valentini, Roberta Ricolini, Monica Cadorin, Carlo Alberto Vella, Renato Travelli, Luigi Zauli, Claudio Ilariucci, Pietro Mantovan, Carlo Pierelli, Umberto , Fabio Guazzoni, Giordano Spadoni, Andrea Barbazza, Elena Boggio, Elena Sgarro.

RIFONDAZIONE
Candidato sindaco:

Candidati consiglieri: Teresa Marrocu in Porrazzo, Felice Lanni, Arteziano Testoni, Annamaria Accanto in Zampieri, Andrea Baglione, Martino Berticelli, Gemma Bertozzi ved. Ruspa, Valter Bossoni, Roberto Bramante, Norberto Breccia, Marco Brusati, Marinella Carriona, Gaudenzio Concina, Riccardo Corsano, Daniela Ferruta, Franco Frangiola, Edgardo Herbstritt, Pasquale Inglese, Raul Emiliano Lucini, Rosaana Manganuca, Iginio Manlovan, Vincenzo Martinelli, Massimiliano Merlo, Eliana Mingozzi, Donatella Mora in Secchi, Alessandro Negri, Marco Parini, Angela Piccolo in Garrufi, Annamaria Prandina, Silvio Raffini, Moreno Ré, Lucia Rizzini ved. Milanesi, Roberta Maria Roberto, Cosimo Rossignoli, Maria Sacchi, Stefania Tega, Renè Terrasi, Giorgio Ticozzi, Davide Vitello, Mauro Zanellato.

ALLEANZA NAZIONALE
Candidato sindaco: **Angelo Monteverde.**

Candidati consiglieri: Gianni Mancuso, Raffaella D'Andretta, Gabriello Gilardoni, Valter Mattiuz, Giorgio Bagnati, Giorgio Barbolini, Aldo Cimpanelli, Vittorio Colombi, Ernesto Cortese, Luciano De Solvis, Paolo Fantini, Giullo Ferrari, Franzè, Fabrizio Gallina, Ciro Gemellaro, Roberto Giorgi, Stefano Giorgi, Raimondo Giuliano, Antonio Gualieri, Marco Guittini, Lorenzo Lorenzi, Giuseppe Maiolo, Umberto Manfredini, Marina Mazzeo, Ettore Miglio, Yari Negri, Folco Perrino, Michele Petossi, Andrea Pettinato, Pizzera, Giuseppe Antonio Policaro, Enrico Politi, Roberto Porrini, Maria Rega, Amedeo Rolandi, Francesco Ruggirello, Angelo Tredanari, Giuseppa Tumbarello, Marzia Vannucchi, Pompeo Verdicchio.

NOVARA. Ancora sette giorni di tempo per presentare le candidature a sindaco. L'attenzione maggiore è concentrata su Novara dove sono già sei gli aspiranti alla carica di primo cittadino: Marco Bosio (Rifondazione), Gianni Correnti (Ulivo), Roberto Cota (Lega), Luciano De Silvestri (Rinnovamento), Angelo Monteverde (polo). E Sergio Merusi che nei prossimi giorni (probabilmente martedì) annuncerà ufficialmente la sua lista civica.

Intanto ieri, alla presenza dell'assessore regionale Antonino Masaracchio e dell'on. Ugo Martinat, Allenza nazionale ha presentato la sua lista a sostegno del candidato unico del Polo, il professor Angelo Monteverde.

«Il nostro candidato oggi è assente giustificato per impegni presi da tempo e legati alla sua attività di docente universitario» ha specificato Gianni Mancuso. Ed è proprio il consigliere (regionale e comunale) ad il capolista una formazione che evidenzia al vertice anche Raffaella D'Andretta, Gabriello Gilardoni e Valter Mattiuz. «Siamo convinti - ha detto Martinat - che i novaresi daranno il loro voto politico a Monteverde. Novara deve vincere il complesso di città dormitorio e riacquistare un ruolo importante. Per l'Alta velocità, ad esempio, deve un nodo strategico. E per realizzare questi progetti ci vogliono anche impegni politici e nazionali». Il «coinvolgimento di tutte le parti sociali per raggiungere importanti traguardi» è stato auspicato anche da Masaracchio. Sul fronte politico è da registrare anche la presa di posizione della Federazione nazionale dei «Verdi verdi orso che ride», che si nel più ampio movimento degli ambientalisti e federalisti. «In occasione delle prossime elezioni per il rinnovo del Consiglio di Novara - annuncia il coordinatore regionale Maurizio Lupi - appoggeremo il candidato del Polo e in particolare la lista Ccd Cdu. Insieme al Patto Segni diamo mandato alla lista Ccd-Cdu di utilizzare i simboli di queste formazioni in tutte le modalità che potessero risultare utili al miglioramento del risultato elettorale della lista e dell'alleanza appoggiate». [c. bo.]

Angelo Monteverde candidato Polo ieri assente giustificato alla presentazione della lista di An

Quartieri

Nord, la sinistra si presenta

NOVARA. L'esordio è al quartiere Nord: si è presentata la lista «Alleanza di sinistra» che ha proposto nomi e programmi per la vita del rione nei prossimi quattro anni. Intanto anche gli altri schieramenti e le altre circoscrizioni sono in dirittura d'arrivo nella raccolta firme candidature.

Il potenziamento del distretto sanitario Nord, un'assistente sociale sul territorio, la tutela cittadini che vivono nella zona del tracciato dell'Alta Velocità e il riordino fognario quartiere. Sono questi i punti su cui intende lavorare la compagine politica che pds, socialisti, psdi, prc, verdi e indipendenti.

Tra i nomi dei candidati di «Alleanza di sinistra» spiccano quelli di Claudio Licari, presidente uscente da due legislature, Filippo Barbaglia, coordinatore per la Cultura, Gianluca Vacchini, già consigliere, coordinatore responsabile della biblioteca. [b. c.]

Ieri l'annuncio

Calligarich a Stresa per Il Polo

L'ingegner **Giampaolo Calligarich** ha 70 anni e vive a Milano E' candidato del Polo per le libertà

STRESA. Il Polo per le Libertà, che correrà da solo alle amministrative del prossimo 27 aprile, ha presentato ieri il candidato sindaco per il comune Stresa. E' l'ingegner Giampaolo Calligarich, 70 anni, nato a Milano dove risiede. Dopo gli studi a Varese e Milano e la specializzazione in Svizzera in chimica industriale, ha poi proseguito la sua attività in Italia.

«Da sempre innamorato di Stresa - ha dichiarato Calligarich - dove giunsi per la prima volta nel 1947, vi incontrai che quella splendida ragazza che da 46 anni è mia moglie e che mi ha dato 5 figli e 9 nipoti. La candidatura è frutto di interessi personali ma esclusivamente dettata dal desiderio di rilanciare la città che amo».

L'appoggio unitario alla candidatura di Giampaolo Calligarich è stato sottolineato dal coordinatore provinciale del Polo Valerio Cattaneo e dall'onorevole Marco Zacchera. [a. r.]

Centro-sinistra

Almasio corre per «Trecate nel cuore»

Ingegnere libero professionista **Pier Paolo Almasio** è il candidato sindaco di una lista civica

TRECATE. Pier Paolo Almasio, 43 anni, ingegnere libero professionista, è in lizza per la poltrona sindaco la lista «Trecate nel cuore». E' il candidato indicato da diversi fronti politici, raggruppati da questo slogan. E' lista civica di centro sinistra, a cui hanno aderito esponenti del Ppi, dell'Ulivo e dell'attuale minoranza consiliare. La lista infatti presenta nomi conosciuti.

E' il due ex assessori della giunta Magnaghi, Gennaro Mascaro, ed Enrica Tacchino, e del consigliere Rosanna Pozzato, di Enrico Ruggerone, commerciante di Rita Bergamini, nota commercialista trecatese. Pier Paolo Almasio: «Ci proponiamo il recupero del rapporto corretto il cittadino. Alcuni degli obiettivi che giudichiamo di vitale importanza sono riassunti nel nostro simbolo. Il colore verde ricorda l'ambiente la qualità della vita, l'arcobaleno rispecchia i giovani». [c. m.]

Sui monti di Oropa

Il «118» salva escursionisti in difficoltà

CARPIGNANO SESIA. Squadre del Soccorso alpino e il 118 Borgosesia mobilitate ieri sulle montagne di Oropa per recuperare due escursionisti di Carpignano sesia. Un'operazione poco più di due ore terminata tra le 13 e le 15,30, coordinata via radio dalla centrale del Soccorso alpino di Torino. I due alpinisti sono Enrico Marini, 42 anni, di Cossato e Giuseppe Beltrametti, 43.

I due escursionisti erano partiti da Oropa Santuario per raggiungere il rifugio Coda. Meta mai raggiunta proprio a causa delle condizioni climatiche ed ambientali: in zona c'è ancora neve e ghiaccio crepacci e la nebbia ha fatto il resto.

Nel ritorno, sul versante Sud del Monte Mars, all'altezza dell'attacco dell'Innominata, Enrico Marini e Giuseppe Beltrametti si sono trovati davanti ad un pendio ghiacciato, profondo alcune centinaia di metri, di cui si vedeva il fondo. A questo punto si fermati e, con il cellulare, hanno chiesto l'intervento del 118. [f. p.]

La città del San Carlone apre le porte ad altri tremila abitanti

Ad Arona 800 nuovi alloggi

Le industrie sono state «sospinte» in periferia e quelle che restano, come la Steffen, presto saranno demolite. In progetto un grande parcheggio sotterraneo

Con la realizzazione, ormai imminente, di 800 nuovi appartamenti, troveranno presto ad Arona dalle 2 alle 3 mila persone.

La città del San Carlone ha scelto questo indirizzo, quello appunto abitativo-residenziale, dopo aver «sospinto» fabbriche industrie verso la lontana periferia: Dormelletto, Paruzzaro, Oleggio Castello e Comignago.

Altre attività hanno chiuso ormai da tempo, vedi la Steffen di via San Luigi, che fino ad una quindicina anni fa produceva pietrine per orologi e negli anni sessanta aveva alle proprie dipendenze diverse centinaia di lavoratori.

La Steffen, a quanto risulta, sarà presto demolita e lascerà lo spazio ad un grosso complesso residenziale, come previsto dal nuovo piano regolatore.

Altre attività sono in disarmo in fase di trasferimento. L'antica tipografia Alganon, un secolo di vita in Martiri della Libertà, ha lasciato il centro per trasferirsi a Mercurago: al suo posto arriveranno altri appartamenti.

Gli ex teatri sono invece in lista d'attesa per la demolizione, ormai indispensabile, vuoi perchè sarebbe impossibile riportarli in attività, vuoi per dare maggior respiro alle costruzioni circostanti.

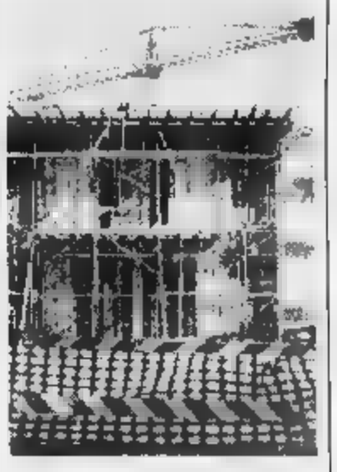

Previste novità abitative ad Arona

Un altro edificio residenziale sarà realizzato nel cortile della scuola elementare Nicotera piazza De Filippi. Quest'ultima operazione è stata peraltro contestata dalle forze di opposizione, che hanno lamentato queste costruzioni finiranno col sottrarre altro spazio ai parcheggi.

E' vero, tuttavia, che nel futuro Arona c'è un altro grande progetto: enorme parcheggio sotterraneo fianco piazza San Graziano, in pratica sotto il cortile dell'ex Filippi.

Proposto dalla precedente amministrazione comunale, era stato poi accantonato a seguito delle note disavventure giudiziarie alcuni big della politica locale.

L'idea tuttavia era valida chissà che qualcuno, anche molto presto, non la voglia far propria.

Bottelli

A ROMAGNANO SESIA

Cento attori per la «Passione»

Saranno un centinaio i protagonisti della «Passione», la sacra rappresentazione che si svolge a partire da giovedì sera. Alle 21, piazza Cavour c'è la cospirazione del Sinedrio ed il patto Giuda, l'ultima cena è in piazzale Curioni e l'Orto del Getsemani al Parco delle Rimembranze. Il giorno di venerdì vedrà il maggior numero di quadri dalle 9. Sabato alle 21 inizia la giornata conclusiva che terminerà con la Risurrezione. [m. g.]

IL CASO

INIZIATIVA CONTRO L'ESCLUSIONE

Novara, il vecchio ospedale ha aperto i battenti un'orchestra e alla città

Musica per superare quel muro

Anche il vescovo al concerto nell'ex psichiatrico

ASPETTAVANO questo pomeriggio di musica. Qualcuno aveva indossato che la giacca e la cravatta. E le note hanno rapito voci e rumori. Dopo decenni di isolamento, un'orchestra e la città sono entrate nel «cuore» dell'ex psichiatrico. La chiesa del vecchio ospedale ieri ha accolto un concerto del Cima. Nel saluto il vescovo Renato Corti ha detto: «La musica è una via per arrivare al cuore. Quando vengo qui sento sempre cantare».

La «chiusura» dell'ex psichiatrico a Novara è già cominciata. Gli ospiti sono 126: dall'inizio dell'anno ci sono state 25 dimissioni. programmarle si è partiti dagli anziani non autosufficienti. L'Usl 13 ha siglato convenzioni con le case protette di Suno (per 20 persone) e di Verrua Savoia (15) e presto lo farà con «I cedri» di Fara (15). Altri posti si nelle strutture della zona.

Il dottor **Michele Vanetti**

Più lento il discorso dei 25 anziani autosufficienti. Dieci «partiranno» presto, gli altri no in lista d'attesa. Le richieste sono tante ma non è solo questo che rallenta dimissioni. «C'è timore ad accogliere queste persone - commenta Michele Vanetti, il medico incaricato del progetto di superamento -. Resiste un po' pregiudizio nei loro confronti. Ingiustificato: sono persone innoffensive che poi saranno seguite dal Centro di salute mentale».

Il problema più spinoso riguarda gli handicappati: 47 di cui molti gravi. Il loro futuro è un'incognita. Per due anni curati dall'Usl, poi dai comuni appartenenza. è uno «spostamento» per loro molto delicato: vivono nello stesso ambiente da anni e molti hanno rapporti stretti con le famiglie.

Quindi, i malati psichici. Per alcuni di loro l'Usl intende recuperare due palazzine dell'ex ospedale e crearvi delle comunità. I soldi ci sono, l'architetto sta disegnando il progetto. Nel frattempo, in un reparto uso, si avvia una struttura provvisoria. Altri, invece, andranno a vivere in case-famiglia. La Regione ha fondi per acquistare immobili e farli recuperare dall'Agenzia per la casa. Su tutti questi malati sono in corso analisi per verificarne capacità e definire progetti di miglioramento. Sotto esame i gesti più o complessi di ogni giorno: dal vestirsi, al mangiare con le posate, al socializzare.

Intanto nell'ex psichiatrico la vita sta cambiando. Il primo passo riguarda gli abiti. Sino ad ora solo i ricoverati seguiti dalle famiglie avevano i propri, per gli altri il vestiario comune. Le stanze non avevano armadi. Presto ognuno avrà il suo guardaroba. «Vogliamo allentare la dipendenza esclusiva dell'ospedale - dice Vanetti -. Molte di queste persone hanno notevoli spazi di recupero. Inserendole in ambienti più stimolanti si notano subito».

Barbara Cottavoz

Il risarcimento tre ore prima del Consiglio

L'ex sindaco Negri versa 92 milioni al Comune

OLEGGIO. Tre ore prima del Consiglio comunale arriva in municipio l'assegno di 92 milioni: è la somma che l'ex sindaco Roberto Negri, condannato per corruzione nell'ambito della maxiindagine sui rifiuti, doveva come provvisionale del risarcimento danni all'amministrazione oleggese. E' stato il primo cittadino Paolo Colombo a riferirlo in apertura di seduta. Gli 80 milioni più spese legali erano stabiliti dalla sentenza definitiva del settembre '96. Saranno usati per la manutenzione straordinaria delle strade non asfaltate.

La vicenda Negri continua a far parlare. Il Tribunale di Sorveglianza deve fra l'altro decidere sull'istanza di affidamento ai servizi sociali di Negri, al quale resta da scontare un anno e quattro mesi. Nelle comunicazioni del sindaco, anche quella sulla vertenza all'industria Gagliardi: «Venerdì in Provincia ci sarà un incontro - ha detto Colombo -. Faremo il punto situazione».

Dopo l'approvazione dei verbali di sedute precedenti, sui quali sono state sollevate osservazioni da parte dei Popolari Oleggesi, tre le delibere prese in esame dal Consiglio. Una era relativa all'assunzione di un mutuo con la Cassa Depositi e Prestiti di 500 milioni per il restauro del quarto lotto di Villa Trolliet, che ospita l'istituto professionale Enaip.

Una seconda delibera riguardava la garanzia del Comune sul mutuo da quattro miliardi e mezzo (sempre con la Cassa Depositi e prestiti) che verrà acceso dal Consorzio Acque Reflue. A Oleggio dovrà essere realizzato il nuovo scolmatore, opera che eviterà le esondazioni di «acque nere» nella Peep. Ezio Vandone, dei Popolari, ha sollevato eccezioni sulla prassi seguita sul pagamento delle rate relative alla che sarà di competenza del Comune. Approvata all'unanimità la delibera sulla campagna di abolizione delle mine antiuomo.

Roberto Negri e Paolo Colombo

In apertura era avvenuta la surroga del consigliere Giuseppe Bassi del Patto dei Democratici. E' Franca De Franceschi ora a sedere in Consiglio. annunciato l'adesione a Rinnovamento Italiano e ha esordito con una dichiarazione fitta critiche capitoli dell'attuale e delle passate giunte. Ha promesso un'opposizione rigorosa ma costruttiva. Si quindi astenuta sia sulla delibera per il restauro di Villa Trolliet sia sul mutuo per le fognature.

Maria Paola Arbeia

La Cisl propone una nuova ricetta: il delegato di zona

Metalmeccanici, le sfide per combattere la crisi

OMEGNA. Con la rielezione del segretario uscente Luca Caretti, la Fim-Cisl ha chiuso il suo quinto Congresso provinciale del Vco. Un congresso importante che ha messo in luce sia la situazione del comparto metalmeccanico della nuova provincia che i problemi nei quali si dibatte il sindacato. «E' indubbio che anche le organizzazioni dei lavoratori stiano subendo gli effetti della crisi economica e occupazionale che ha investito anche il Verbano, Cusio e Ossola - dice il neo segretario Luca Caretti - la grande industria sta scomparendo e lascia il posto ad una galassia di piccole e piccolissime imprese dove è più difficile essere sindacalizzati. Se a ciò si aggiunge una sempre maggior diffusione del lavoro nero si ha un quadro non proprio confortante del lavoro che siamo chiamati a svolgere in futuro». L'industria metalmeccanica del Vco occupa circa quattromila addetti: altrettanti lavorano nel settore dell'artigianato e sono difficilmente «raggiungibili» dal sindacato che è alla ricerca di nuove identità e nuove strategie per far fronte alle nuove esigenze del mondo del lavoro. Luca Caretti ha prospettato una nuova figura sindacale, quella del delegato di zona. «Serve più flessibilità e maggior disponibilità nei confronti di tutti - afferma Caretti - ecco perchè pensiamo di sperimentare questo delegato, proveniente da una grande industria, che utilizzi la propria esperienza mettendosi al servizio di lavoratori delle piccole e piccolissime aziende dove ancora non esiste il sindacato». In attesa di ciò che verrà anche la Fim guarda al presente. Il primo obiettivo è quello dei cinquecento iscritti. «Un obiettivo che non è lontano - afferma il neo segretario - il secondo problema è la delicata situazione occupazionale da tenere sotto controllo: la Calderoni ha avuto un ulteriore anno di cassa integrazione per riorganizzazione ma la soluzione dei suoi problemi ci appare lontana; poi la Girmi con i contratti di solidarietà, la Meazza e Masciadri costantemente in integrazione, la Interconsulting che è coinvolta in una procedura concorsuale con cessione dei beni, la Terzago Tofren che è in piena salute dal punto di vista produttivo ma che ha gravi problemi finanziarie la Img di Quarna che sta incontrando problemi di mercato». [v. a.]

Metalmeccanici, molti posti a rischio

IN BREVE

OMEGNA

Tenta di rubare una vettura, bloccato dagli agenti

Arrestato dagli agenti di una Volante mentre tenta di rubare una Fiat «Uno». Alessio Caretti, 25 anni, di Premosello comparirà davanti al giudice per la convalida delle misure cautelari. [a. r.]

VILLADOSSOLA

Respinto dall'Olanda, ora sconterà 8 mesi per furto

I carabinieri di Domodossola hanno arrestato Gianpiero La Mazza, 35 anni, di Villadossola, che rientrava dopo essere stato respinto dalle autorità olandesi perchè indesiderato. La Mazza deve scontare in Italia otto anni di reclusione per furto. [re. ba.]

DOMODOSSOLA

Pista di atletica, l'ingresso resta gratuito

Rimarrà gratuito l'utilizzo della pista di atletica dello stadio Curotti. Lo ha deciso l'assessorato allo sport del comune di Domodossola che intende così agevolare chi fa atletica leggera. [re. ba.]

LOCARNO

Ecco i numeri vincenti estratti sabato

La combinazione estratta: 9 - 23 - 38 - 25 - 5 - 44. Numero complementare: 12. Joker: 990 376. [r. l.]

Da Tirana a Villadossola, storia di un cuoco albanese e della sua famiglia

«Fuga dall'anarchia e dalle armi»

I cinque profughi ora sono ospiti di parenti in via Ceretti. Nel suo Paese l'uomo gestiva una trattoria: i ribelli l'hanno distrutta perché lui si era rifiutato di imbracciare il mitra

VILLADOSSOLA. E' la fine di un incubo. Le paure vissute nei giorni scorsi sono rimaste là, in Albania. Per Khehu Sehurahn e la sua famiglia ora c'è un po' di tranquillità e di pace. Le offre la cognata di Khehu, che da tempo risiede a Villadossola col marito muratore.

E' nella casa di via Ceretti che la famiglia di Khehu è arrivata dopo la fuga dall'inferno albanese. Con lui ci sono la moglie Maijlinda, i figli Herlind (6 anni) e Yhoi (4) e la nipote Vaihide (22). A Villadossola i cinque profughi rimarranno almeno due mesi. Poi si vedrà.

La famiglia abitava a Tirana, nel quartiere periferico di Hiberish. Khehu faceva il cuoco e gestiva una piccola trattoria. Lui e i suoi familiari sono arrivati in Ossola grazie al fatto che qui vivono i parenti.

Sbarcati a Brindisi, i cinque hanno risalito lo Stivale e si sono ricongiunti con loro che dal '91 vivono a Villadossola. Sarà una soluzione momentanea: la parrocchia e le Acli si sono già messe in movimento per trovare un alloggio provvisorio e poi cibo e vestiti.

Sui volti, spaesati, anche il segno della brutta avventura vissuta nella loro terra. Gli ultimi giorni sono stati un inferno. «Tutto sembrava filar liscio - racconta Sehurhan - sino al giorno in cui, alcune persone armate fino ai denti sono arrivate nel mio locale e mi hanno intimato di seguirli. "Prendi il mitra e vieni con noi", mi hanno intimato. Io mi sono rifiutato e loro, senza risposta, mi hanno minacciato, dicendomi che non l'avrei fatta franca. Poi, due giorni dopo, sono tornati: hanno distrutto tutto, il locale e i mobili della casa. Non ci è rimasto che fuggire».

Venerdì scorso la famiglia ha raggiunto un porto e, sempre la mezzanotte, è partita con altre 200 persone su un peschereccio verso Brindisi. Nella città pugliese sono sbarcati e hanno compilato i documenti per chiedere asilo politico e quindi sono ripartiti alla volta di Milano da dove poi hanno raggiunto Villadossola lunedì mattina.

«In Albania c'è una situazione difficile, di totale anarchia - dice Sehurhan -. Anche i bambini fanno ciò che vogliono e girano indisturbati per le strade con le armi a tracolla».

Nel loro esodo hanno perso i contatti con i parenti dei quali non sanno più nulla. «Ancora adesso non sappiamo se siano riusciti a fuggire - dice -. Molti nostri amici non ce l'hanno fatta. Spero veramente che le cose nel mio Paese migliorino».

Renato Balducci

Gli albanesi fuggiti da Tirana a Villadossola. I profughi hanno negli occhi l'immagine delle armi e della violenza

Arona, due puntate di «Cronaca in diretta»

Raidue, vetrina televisiva per il Lago Maggiore

ARONA. Lago Maggiore protagonista, sugli schermi di Raidue, nel corso della trasmissione «Cronaca in diretta». Domani e lunedì alle 16,30, la troupe di Daniel Toaff e Walter Preci, con David Sassoli in studio, sarà ad Angera per un collegamento di 14 minuti con il Museo della bambola alla Rocca Borromeo. A condurre il programma, con la presenza di alcuni ospiti, sarà Laura Becherelli. Si tratterà in pratica una anteprima molto speciale, concessa dalla Casa Borromeo, per presentare le novità che quest'anno andranno ad arricchire il museo con centinaia di altre bambole provenienti da tutto il mondo. Il giorno successivo, una trasmissione da Arona, dove Maria Cristina Generini, sempre per «Cronaca in diretta», proporrà un servizio sulla fabbrica della «Laica» per scoprire come si fabbricano le uova di Pasqua. [s. bot.]

L'INFORMATUTTO ARTIGIANO

INFORMAZIONI PUBBLICITARIE Confartigianato UNIONE ARTIGIANI NOVARA e VCO

CONFARTIGIANATO

Il patrimonio del passato per costruire il futuro

Incontri, conferenze, mostre, film, pubblicazioni. E molto altro ancora.

Tutto per celebrare i cinquant'anni di fondazione della Confartigianato, la più importante associazione di categoria dell'artigianato italiano, un'interprete vero ed attendibile della tradizione, della storia, del patrimonio, del futuro di centinaia di migliaia di imprese sparse in tutta Italia.

Il programma delle manifestazioni, predisposto per l'importante ricorrenza, è stato reso noto nei giorni scorsi.

Apertesi lo scorso 17 marzo, alla presenza del presidente della Repubblica Scalfaro, le celebrazioni si concluderanno il prossimo 10 aprile.

Le celebrazioni del primo mezzo secolo di storia di Confartigianato sono l'occasione per riflettere sulla storia dell'artigianato e sul suo significato nella società attuale, soprattutto alla luce delle trasformazioni del mercato, dell'impresa e delle importanti novità in materia di lavoro e di occupazione che il governo ha annunciato.

Occasione non retorica, dunque, ma viva e propositiva, il cinquantesimo di Confartigianato si colloca fra gli avvenimenti della primavera 1997.

Nel suo intervento di saluto e di introduzione a tutto il programma delle celebrazioni, il presidente di Confartigianato Ivano Spalanzani ha voluto ricordare la forza che in questo scorcio di fine secolo l'artigianato dimostra, attraversando le contraddizioni dell'economia e le grandi difficoltà che ogni giorni rendono difficile la vita a tanti imprenditori.

Ma fra tasse e burocrazia, gli artigiani sono ancora qui a testimoniare con il loro lavoro e la loro passione un particolare modo di vivere, lavorare, produrre: un sistema che si fonda sull'uomo e sul lavoro delle sue mani e del suo ingegno, che si radica sul territorio e del territorio è ricchezza, che da opportunità ai giovani e speranza nel domani.

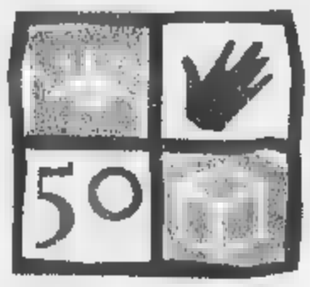

Il logo del 50° di Confartigianato

ATTUALITÀ

Nelle riforme istituzionali anche una nuova "Costituzione economica"

Si parla molto in questi mesi di nuova Costituzione.
Si è recentemente insediata la Commissione Bicamerale per le riforme e il processo sembra avviato.

Ma da più parti si iniziano a levare voci preoccupate che questa attivismo riformista non coinvolga anche la libertà economiche e di impresa. Si sente dunque la necessità di una sorta di "Carta costituzionale economica". Se ne è dibattuto recentemente in un convegno promosso a Roma dai Comitati di base per l'assemblea costituente di Mario Segni e Mario Baldassarre, secondo i quali una nuova forma di stato e di governo senza una nuova costituzione economica sarebbe come "costruire un'auto a tre ruote".

Intervenendo al convegno, il presidente di Confartigianato Ivano Spalanzani ha messo l'accento sul binomio libertà d'impresa - democrazia, ricordando con accenti negativi che il nostro paese - che si vuole al sesto o settimo posto fra i paesi ad economia forte - si trova in realtà al quarantaquattresimo posto nella graduatoria dei paesi che godono di maggiore libertà economica. Perché in un paese come il nostro in cui l'eguaglianza sostanziale viene stabilita dalla costituzione ha proseguito Spalanzani - il lavoratore artigiano - a parità di reddito - viene regolarmente penalizzato in confronto al lavoratore dipendente? Spalanzani ha concluso il suo intervento ricordando che non deve essere delusa la voglia di intraprendere e che occorre dare risposte certe e vere alla domanda di lavoro.

Il dibattito è aperto, dunque, la costituzione che verrà dovrà tenere conto anche dell'Italia che lavora: l'Italia degli artigiani.

CONCORSO NAZIONALE A TORINO

Successo dei maestri del Circolo artistico unisex

Nella cornice del Palazzetto dello sport di Torino, nei giorni 9 e 10 marzo si è svolto il Concorso nazionale "Città di Torino" riservato ai migliori acconciatori italiani e stranieri.

Nell'ambito della manifestazione che ha richiamato un folto pubblico di addetti ai lavori ed appassionati, un buon successo hanno ottenuto gli acconciatori di Confartigianato, organizzati nel gruppo "Italia e Saloon". Nel gruppo si sono esibiti anche due maestri acconciatori del Circolo artistico acconciatori unisex di Vignale, che hanno strappato addirittura i complimenti dell'olandese, per otto anni campione nazionale olandese e internazionale, Roberto Sweers, e di Lino Leone, campione del mondo, presenti alla manifestazione: i due acconciatori erano Anna Massa e Claudio Sannazzaro che hanno validamente rappresentato gli acconciatori novaresi e del VCO e hanno saputo dare un saggio della bravura dei nostri artigiani acconciatori.

Un successo, il loro, che è stato apprezzato e sottolineato dai nutriti applausi che hanno accolto le acconciature delle modelle dei due maestri al termine dell'esibizione.

Anna Massa e Claudio Sannazzaro durante l'esibizione al Palazzetto dello sport di Torino

IMPRESA AL FEMMINILE

Le donne artigiane incontrano il ministro Turco

Imprenditrici ma non solo. Soprattutto donne, impegnate nell'impresa ma anche nella società.

Per tutelare e sviluppare i suoi diversi aspetti il lavoro autonomo "al femminile" e per migliorare il rapporto lavoro - famiglia Confartigianato Donne impresa - che rappresenta novantamila donne artigiane, ha sollecitato precisi interventi al ministro per la solidarietà sociale Livia Turco, ospite delle donne artigiane di Confartigianato in occasione della recente riunione della giunta esecutiva, tenutasi a Roma. Alle donne di Confartigianato, Livia Turco ha garantito l'attenzione del suo ministero per garantire condizioni di pari dignità per l'artigianato al femminile e ha sottolineato la necessità di massimizzare gli investimenti per favorire il lavoro indipendente, al fine di creare "posti di lavoro veri". Ma un primo importante risultato Confartigianato Donne Impresa lo ha già ottenuto: sono state infatti recepite, nella bozza del disegno di legge "Norme per armonizzare i tempi di lavoro, di cura e della famiglia" predisposta dallo stesso ministro, sono state infatti recepite le indicazioni delle imprenditrici artigiane per riconoscere al lavoratore padre in alternativa alla madre imprenditrice artigiana le assenza e i permessi per le cure dei figli fino a tre anni.

Il ministro ha assicurato che il disegno di legge ha tempi precisi di approvazione.

Inoltre, il ministro si è detta disponibile ad integrare la bozza con le ulteriori indicazioni emerse da Confartigianato.

ARTIGIANATO

Rieletto Giampiero Galliera

Giampiero Galliera, artigiano decoratore di Stresa, è stato rieletto delegato della Sezione Tinteggiatori e Decoratori di Confartigianato Novara VCO nel corso di una riunione di categoria tenutasi a Verbania il 6 marzo scorso. Durante l'incontro si è discusso anche di iniziative di aggiornamento professionale e della Direttiva cantieri. Galliera, originario di Legnano, esercita l'attività di decoratore a Stresa dal 1958. E' stato eletto Delegato per la sua Categoria nel 1993. Candidato alle ultime elezioni per la componente artigiana della Commissione provinciale per l'artigianato del VCO, è stato eletto in rappresentanza di Confartigianato Novara VCO.

Vuoi lavorare in proprio?

FAREIMPRESA

Confartigianato UNIONE ARTIGIANI NOVARA e VCO

Una opportunità GRATUITA per creare il TUO posto di lavoro!

Partecipa GRATUITAMENTE ai corsi di introduzione all'attività imprenditoriale

ARGOMENTI:
- Come si diventa imprenditore artigiano e relativi costi
- Il credito alle imprese
- Gli obblighi fiscali a carico delle aziende
- La sicurezza in azienda e le leggi per la tutela dell'ambiente

IL PROSSIMO APPUNTAMENTO

LUNEDI' 7 APRILE 1997 ore 21.00 VERBANIA corso Europa, 27 tel. 0323/588611

COME SI DIVENTA IMPRENDITORE ARTIGIANO E RELATIVI COSTI

prenotare telefonando al: Numero Verde 167-334488

Erano in 242 ieri a Verbania le allieve al 136° corso della speciale scuola

Giurano le guardie penitenziarie

Sotto gli occhi di mamme, papà e fidanzati

VERBANIA. «Lo giuro!»: così le 242 allieve del 136° corso della scuola per guardie penitenziarie di Pallanza hanno confermato ieri la loro fedeltà alla Repubblica ed alle sue istituzioni democratiche rispondendo all'unisono alla domanda rito formulata dal comandante dei plotoni, colonnello De Joanna.

Dopo riecheggiato sulle rive del lago - quasi sommerso dagli applausi del folto pubblico presente alla cerimonia - quel «lo giuro» si è diluito nella brezza leggera che increspava le onde del «Maggiore» le cui acque azzurre parevano non distinguersi dal colore turchino delle uniformi e dei copricapi «baschi» indossati dalle giurande. Perfettamente inquadrate cinque plotoncini sul nuovo lungolago pallanzese aperto al pubblico per l'occasione, le allieve hanno reso in armi gli onori al Tricolore ed alla bandiera della Scuola.

Sul presentat arm, prima del giuramento, hanno reso omaggio al comandante della Scuola, colonnello Doria, ed al ministro di Grazia e Giustizia, Giovanni Maria Flick che, accompagnato dal direttore Generale dell'Amministrazione Penitenziaria, Michele Coiro, è giunto appositamente da Roma per presenziare alla cerimonia.

Assiepati dietro le transenne, oltre un migliaio tra parenti residenti e persino turisti, hanno sottolineato scroscianti applausi ed 'evviva' ogni momento cerimoniale.

Mamme, papà, fratelli e fidanzati giunti a Verbania da Avellino, Caserta, Napoli, Agrigento, Cagliari, Alessandria, Genova e Pavia, non hanno saputo trattenere qualche lacrima quando la banda Corpo ha attaccato l'inno di Mameli, subito dopo il giuramento.

Il momento clou della solenne cerimonia del giuramento delle allieve guardie penitenziarie alla scuola di Verbania

«La cerimonia sul lungolago - ha sottolineato il sindaco Aldo Reschigna nel suo breve intervento - non rappresenta soltanto un aspetto folkloristico ma intende esprimere il legame della città e dei suoi abitanti con la Scuola per guardie Penitenziarie la cui presenza ci arricchisce moralmente».

Gremita la tribuna d'onore in piazza Garibaldi a lato del Municipio, su cui hanno preso posto, oltre al ministro Flick, il Prefetto Balestra, il presidente della provincia Ravasio, i parlamentari Marco Zacchera e Marco Preioni, il consigliere regionale Ettore Racchelli, autorità militari e rappresentanti delle associazioni combattentistiche e d'arma.

Aristide Ronzoni

Flick promette

«Nuovi organici per il tribunale»

VERBANIA. «Dacci luce forza, o Signore, per assolvere al nostro dovere nell'aiutare quei fratelli che nella società hanno sbagliato e che sono stati affidati». La lettura della preghiera delle guardie penitenziarie ha preceduto l'intervento del ministro di Grazia e Giustizia, Giovanni Maria Flick, che, rivolgendosi ad autorità, parenti e cittadini di Verbania, ha sottolineato come un di formazione e perfezionamento riservato a personale esclusivamente femminile evidenzi l'alto grado evolutivo raggiunto dallo Stato nell'amministrazione penitenziaria.

«Sono particolarmente orgoglioso di qui - ha ribadito Flick - mentre passavo in rassegna i reparti schierati ho visto negli occhi delle allieve la chiarezza della gioventù e l'orgoglio che deriva dalla professionalità conquistata».

«Professionalità e determinazione sono valori di cui tutti noi abbiamo bisogno per rendere maggiormente agevole il cammino della Giustizia. Un cammino lungo e non senza problemi quali la determinazione e l'applicazione della pena, il reinserimento nella Società di chi ha sbagliato».

«Sono grato al sindaco Reschigna - ha aggiunto il ministro - per aver consentito lo svolgimento del giuramento in piazza testimoniando così l'osmosi tra cittadini ed istituzioni, legame indispensabile affinché nel nostro Paese ognuno di noi possa svolgere il proprio lavoro senza dovere essere eroe».

Al termine della cerimonia ministro ha preso parte in municipio ad un mini vertice sulla carenza di personale negli uffici giudiziari Verbania e del circondario.

Alla presenza del sindaco, del presidente dell'Ordine Forense avvocato Marco Ubertini, del procuratore capo della Repubblica Antonio Simone, del Prefetto e di magistrati, il ministro Flick ha assicurato che a breve termine la Direzione Generale del ministero invierà a Verbania due collaboratori di Cancelleria mentre entro la fine del '97 verrà coperta la carenza di organici amministrativi. Nell'ambito della razionalizzazione degli uffici giudiziari è prevista invece la chiusura della pretura di Omegna le cui funzioni verranno accorpate a quella di Verbania. All'incontro hanno partecipato solo in un secondo tempo l'onorevole Zacchera ed il senatore Preioni.

«E' inconcepibile che di un vertice di questa portata si 'dimentichi' di invitare i parlamentari locali - ha criticato Zacchera - anche poi il prefetto ci ha telefonato pregandoci di partecipare». [a. r.]

Il ministro **Giovanni Maria Flick** mentre passa in rassegna le guardie

A Stresa

Rosmini, domani il bicentenario della nascita

STRESA. Ricorrono domani i 200 anni della nascita di Antonio Rosmini. Per tale giornata la città di Stresa, dove ha sede il Centro internazionale di Studi Rosminiani e dove sono custodite le spoglie mortali e le memorie del filosofo di Rovereto, organizza al Collegio Rosmini serata commemorativa. La manifestazione avrà inizio alle ore 20,45 alla Chiesa del Crocifisso, dove è situata la tomba di Rosmini.

Dopo il saluto del Rettore del Collegio, Eduino Menestrina, ci sarà un omaggio a Rosmini da parte del Consiglio comunale di Stresa, presente stesso sindaco Giancarlo Soldani. Alle 21, è previsto un intervento di Maurizio De Paoli, caporedattore di «Jesus», su «Rosmini: l'uomo, il pensatore e il sacerdote».

Seguiranno le esposizioni di Umberto Muratore, direttore del Centro internazionale Studi Rosminiani, e di Roberto Cicala, direttore «Interlinea». Accompagnerà la serata la musica d'organo del maestro don Aldo Gaddia.

Per l'occasione verrà distribuita una nuova biografia su Antonio Rosmini. Sacerdote Rovereto, Rosmini fondò l'Istituto di carità per l'educazione dei giovani e l'assistenza ai carcerati.

Due suoi libri, «Le cinque piaghe della Chiesa» e «La Costituzione secondo la giustizia», furono messi all'indice. Nel 1890, Papa Leone XIII condannò altre sue 40 «Promosizioni». Amico di Tommaseo e di Manzoni, Rosmini soggiornò a Stresa e trascorse lunghi periodi a Domodossola, dove potè contare sull'aiuto del Conte Mellerio. Nato Rovereto nel 1797, Rosmini morì Stresa nel 1855, a soli 58 anni. Il decesso avvenne Villa Bolongaro, dove Rosmini trascorse gli ultimi anni della sua vita.

Dopo la sua morte, la villa venne venduta alla duchessa di Genova Elisabetta di Sassonia, già sposa di Ferdinando duca di Genova, secondogenito del re Carlo Alberto, la quale ne fece la propria residenza estiva per oltre cinquant'anni, fino alla sua morte nel 1912: di qui il nome di Villa Ducale, con cui è comunemente conosciuta a Stresa.

Ma nel 1942 i padri Rosminiani la riacquistarono. E nel 1966 è sede del prestigioso Centro internazionale di Studi Rosminiani, punto di riferimento culturale. [s. bot.]

Si è concluso ieri Stresa il congresso del Centro Auxologico

Obesi, cura e riabilitazione passano anche dalla famiglia

STRESA. Si è conclusa ieri al Regina Palace Hotel la due giorni congressuale sul problema terapeutico e riabilitativo della grande obesità.

Il convegno organizzato dal Centro Auxologico Italiano in collaborazione con l'Azienda Ospedaliera S.Giovanni Battista di Torino ha messo in rilievo soprattutto l'esigenza di un approccio di coinvolgimento multidisciplinare, nonchè di collaborazione tra pubblico e privato per affrontare questa patologia.

La giornata conclusiva dei lavori, accanto alle comunicazioni libere e alle discussioni di casi clinici, ha avuto come momenti centrali la lettura del professor Viberti sul tema «Obesità e sindrome plurimetabolica: legami molecolari» e la successiva tavola rotonda sugli indirizzi terapeutico-riabilitativi ambito internistico, comportamentale fisiatrico, presieduta dal professor Del Toma.

I relatori si sono soffermati su alcune implicazioni collegate alla grave obesità, tra cui terapie dietetiche ed alterazioni metaboliche, malattia cardiovascolare, terapia in ambito pneumologico, patologie osteoarticolari di tipo degenerativo e conseguenti interventi di rieducazione in ambito fisiatrico. Si sono pure sottolineati gli interventi da assumere a livello psichiatrico. Essi comprendono presa in carico in cui è coinvolta pure la costellazione familiare; l'indirizzo terapeutico-riabilitativo deve essere inserito in una «strategia a rete» di cui espressione «consultazione-liaison» psichiatrica ed un recupero della qualità della vita. [s. r.]

PIANCAVALLO

Centro all'avanguardia

In provincia esiste da parecchio tempo un punto di riferimento qualificato, a livello europeo, per chi vuole risolvere i problemi di peso. Nel suo presidio dell'Istituto Scientifico San Giuseppe Piancavallo, la fondazione del Centro Auxologico Italiano riunisce le competenze mediche e scientifiche multidisciplinari necessarie per affrontare in modo organico la sfida alla grande obesità. L'organizzazione, strutturata a dipartimenti, consente un completo impegno nell'assistenza. I pazienti vengono seguiti costantemente, dalla fase diagnostica, fino al trattamento delle complicazioni che collegate all'obesità. I programmi sono molto esaurienti e vanno dall'approccio nutrizionale all'attività motoria di riabilitazione. Il centro Auxologico è considerato all'avanguardia, grazie anche al costante impegno personale anche nel settore delle disfunzioni metaboliche e dell'accrescimento. [s. r.]

Incontro promosso dagli studenti del Liceo Gobetti di Omegna

Rifiuti, parola ai ragazzi

Nell'aula magna dello Scientifico ampio dibattito con la presenza di molti esperti fra i quali Amelia Alberti e Sandro Teruggi dell'università di Pavia

OMEGNA. «Vivi informato ed avrai un mondo meno inquinato». «Lotta dura alla spazzatura». Non sono mancati gli slogan all'incontro sul problema della raccolta dello smaltimento dei rifiuti che gli studenti del Liceo Scientifico «Gobetti» di Omegna hanno tenuto ieri mattina nell'Aula Magna del loro istituto. Presenti relatori d'eccezione: Sandro Teruggi, docente all'Università di Pavia, Amelia Alberti, responsabile di Lega Ambiente, l'assessore all'ambiente della provincia del Vco Riccardo De Bernardi, il presidente del Conser.Vco, Claudio Zanotti e l'assessore all'ambiente del comune Omegna, Rino Burba.

E' toccato a quest'ultimo affrontare con i ragazzi una delle note dolenti del problema-rifiuti: «Raccogliere e smaltire i rifiuti della città di Omegna sta qualcosa come due miliardi l'anno e ciò può darvi un'idea di cosa significa questo problema per la nostra epoca».

Che quello dell'ambiente sia un problema epocale i ragazzi lo avevano capito anche dall'intervento, volutamente e simpaticamente provocatorio di Amelia Alberti che a sua volta ha voluto porre domande per stimolare il dibattito. Che è stato vivace: gli studenti hanno approfondito tutti i temi legati rifiuti: come funziona il forno inceneritore? Meglio la discarica o la termodistruzione? E' possibile produrre energia dai rifiuti? E la raccolta differenziata? Decine di interrogativi ai quali hanno cercato di dare risposta sia Teruggi che Claudio Zanotti.

Riccardo De Bernardi, assessore all'Ambiente provincia del Vco, e **Amelia Alberti** responsabile di Lega Ambiente

Il presidente del Conser.Vco, anche lui insegnante ma presso il Liceo di Verbania, ha illustrato tutte le problematiche legate alla raccolta ed allo smaltimento dei rifiuti nel Vco. «Ho cercato di far capire ai ragazzi che la soluzione ideale non esiste ma che questo è un problema che dobbiamo affrontare insieme». Sulla stessa lunghezza d'onda De Bernardi, che è direttore dell'Istituto Idrobiologico di Verbania: «Nessuno ha in tasca una soluzione che vada bene per tutti ma ognuno di noi può fare qualcosa».

Ed Amelia Alberti ha colto la palla al balzo: «E se da oggi rinunciassimo al sacchetto di plastica per tornare alla cara, romantica borsa di tela?». Di sicuro ci guadagnerebbe l'ambiente ed anche l'economia famigliare. [v. a.]

L'assessore illustra idee e proposte del Comune

Verbania, progetto sport per studenti di tutte le età

VERBANIA. Portare alla pratica sportiva l'intera popolazione scolastica, diffonderne la cultura, formare atleti e persone in grado di partecipare a un progetto a lungo termine. E' il programma elaborato dall'assessore comunale Sport Angelo Rolla che vuole affrontare problemi a lungo sottovalutati o comunque poco considerati.

La strategia dell'amministrazione punta a coinvolgere scuola e società nonchè migliorare le strutture e creare un'agenzia coordinamento e monitoraggio. Il «progetto sportivo per V è stato illustrato da Rolla al Lions Club: «L'intervento diretto sui bambini della scuola dell'obbligo, costituisce una nuova e fondamentale linea di azione».

L'assessore ha aggiunto: «Spesso infatti mancano insegnanti giusti al momento giusto: colmare questa lacuna si prevede affi alle maestre dei più piccoli (i bimbi da 3 a 7 anni) alcuni istruttori specializzati per l'educazione motoria e poi far seguire l'avviamento attività agonistiche fino ai 10».

Nuoto nella piscina comunale fin dalla nascita, settimane sportive in estate manifestazioni promozionali creano altri momenti di coinvolgimento dei giovani nel progetto. Adesso viene svolto in modo analogo nelle città di Genova, Bari e Riccione.

E per quanto riguarda le strutture sportive? «Verbania ha già una buona dotazione di impianti - risponde Rolla -. E prossimamente si arricchirà della pista di atletica. Cureremo un ampliamento delle palestre nelle scuole, un sempre migliore coordinamento tra pubblico e privato e come obiettivo di più lungo periodo la creazione di un centro polisportivo». [s. r.]

TIM Telecom Italia Mobile
CENTRO VENDITA ASSISTENZA
I.B.R. snc di Ruschetti
"Meglio un nuovo oggi..."
Passare da un vecchio Tacs ad un nuovo Tacs oggi conviene di più: il numero resta lo stesso e non si pagano le ***50.000 lire*** ** + IVA previste per l'operazione di cambio seriale.*
Vi aspettiamo tutti
il 25 e 26 presso Piazza Ranzoni a **VERBANIA INTRA**
ed il 27 e 28 presso Largo Cobianchi ad **OMEGNA**
a visitare il **PULLMAN UFFICIALE TIM** *Telecom Italia Mobile*
dove verranno eseguiti test completi e cambi seriali dei vostri cellulari **GRATIS**
Per informazioni telefonare a: VERBANIA - Via Roma, 10 - Tel. 0323/40.18.02
IA - Via Vallestrona, 4 - Tel. 0323/64.35.79

*OFFERTA VALIDA FINO AL 31/7/97

gruppo supermercati

ARONA - Viale Baracca, 55
BORGOMANERO - Piazza Mazzini
BORGOMANERO - Via Novara, 210
BORGO - Via Borgomanero, 12
GOZZANO - Via De Gasperi, 2
OLEGGIO - Via Trieste, 85
DORMELLETTO - Corso Cavour, 47
OMEGNA - Via IV Novembre, 292

NOVARA - Via M.te S. Gabriele, 52
NOVARA - Corso XXII Marzo, 20
NOVARA - Via Beltrami, 34
NOVARA - Vicolo Palazzo Civico, 5
NOVARA - Viale Giulio Cesare
NOVARA - Corso Risorgimento
BUSTO ARSIZIO (VA) - Via Magenta
VIGEVANO (PV) - C.so della Repubblica, 16

GRANDI OFFERTE PASQUALI

dal 17 al 29 marzo

COLOMBA D'ORO MELEGATTI kg. 1	L. 6.990
UOVO AL LATTE PVC SANDY gr. 220	L. 4.900
SPUMANTE METODO CLASSICO ROTARI cl. 75	L. 9.990
VINO SPANNA Colline Novaresi DOC Cantine RONCHETTO cl. 75	L. 3.690
ACQUA MINERALE NATURALE S.BENEDETTO lt. 2	L. 590
ACQUA MINERALE FRIZZANTE LEVISSIMA lt. 1,5	L. 580
OLIO OLIVA CARAPELLI lt. 1	L. 6.990
PASSATA POMODORO VALFRUTTA gr. 690	L. 990
TONNO OLIO OLIVA NOSTROMO gr. 80 x 3	L. 2.890
DADO STAR 20 CUBI gr. 220	L. 2.490
MAIONESE CALVE' VASO ml. 250	L. 1.740
ACETELLI GIARDINIERA SACLA' gr. 560 sgocciolati gr. 345	L. 1.780
CIPOLLINE PEPERLIZIA PONTI gr. 350 sgocciolati gr. 220	L. 2.290
GRANA PADANO al kg.	L. 17.900
BRIE ROITELET al kg.	L. 12.990
GORGONZOLA IGORCREME al kg.	L. 11.900
FONTAL IGORELLA al kg.	L. 9.900
SALAME TIPO NOSTRANO al kg.	L. 15.900

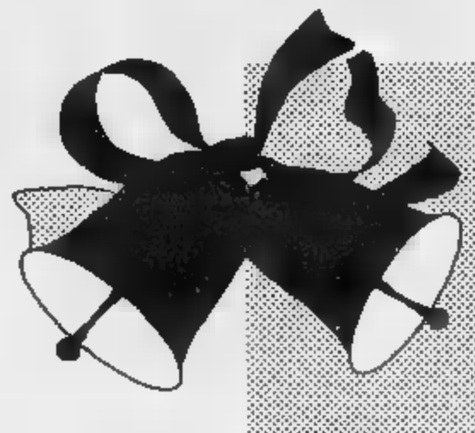

CARNI DI VITELLONE SCONTATE 20%

OMAGGIO DI 1 ETTO DI PROSCIUTTO COTTO "CUORE GALLI" OGNI 2 ETTI ACQUISTATI

OMAGGIO DI 1 ETTO DI SALAME CRUDO "GALLI" OGNI 2 ETTI ACQUISTATI

LATTE bot. FATTORIA INTERO	lt. 1	L. 1.090
LATTE bot. FATTORIA p.s.	lt. 1	L. 890
BURRO MANDRIE gr. 250	al kg. 9.560	L. 2.390
MOZZARELLA MOZZARI' gr. 125	al kg. 10.320	L. 1.290
RAVIOLI/TORTELLINI FINI gr. 250	al kg. 11.960	L. 2.990
PASTA SEMOLA BARILLA kg. 1		L. 1.590
RISO ARBORIO GALLO kg. 1		L. 3.480
CAFFE' SPLENDID CLASSICO gr. 250		L. 3.390
THE TWININGS 25 filtri gr. 250		L. 2.690
BISCOTTI ORO PIU' SAIWA gr. 250/320		L. 2.380
FIOR DI FILETTI DI MERLUZZO FINDUS gr. 400		L. 6.900
PISELLI NOVELLI FINDUS gr. 450		L. 1.990
VIENNETTA ALGIDA x 9 porzioni gr. 300		L. 3.900
SHAMPOO ULTRADOLCE LABORATOIRES GARNIER ml. 250		L. 2.880
CARTA IGIENICA TENDERLY 10 rotoli		L. 3.990
AMMORBIDENTE VERNEL lt. 4		L. 6.390
DIXAN PIATTI LIQUIDO lt. 1		L. 1.790

A OMEGNA E' APERTO IL NUOVISSIMO CENTRO COMMERCIALE DI CRUSINALLO

CAPRETTI, AGNELLI FRESCHI e le nostre solite CARNI ITALIANE DI GRANDE QUALITA'

VASTISSIMO ASSORTIMENTO DI COLOMBE E UOVA PASQUALI DI QUALITA'

A PREZZI SCONTATISSIMI !!!

AL TEATRO COCCIA

«Giselle» in replica pomeridiana

Torna in scena oggi alle 15,30 la «Compagnia [redacted] danza teatro Torino», diretta da Loredana Furno, che presenta «Giselle». Sul palco del Coccia di Novara ci sarà un cambio [redacted] i protagonisti: oggi il principe Albrecht [redacted] intepretato da Antonio Russo, Giselle è Amaya Ugarteche, giovane ballerina spagnola. [c. m.]

Al salone Borsa prosegue oggi la rassegna promossa dagli Amici della Musica

Scappini, fisarmonica virtuosa

Esegue brani di Piazzolla, Joplin e Brahms

NOVARA. Un virtuoso della fisarmonica, Sergio Scappini, musicista che ha ricevuto numerosi riconoscimenti internazionali, è di [redacted] oggi alle 16 al salone Borsa di Novara, nell'ambito della stagione concertistica degli «Amici della Musica». Il recital, dal titolo «La fisarmonica [redacted] la danza», si discosta dal consueto programma proposto dall'associazione cittadina, ma sarà di sicuro gradimento per i fedeli della rassegna concertistica.

Il nome stesso dell'esecutore è una garanzia. Scappini, docente di fisarmonica al Conservatorio «Rossini» di Pesaro, ha iniziato giovanissimo a conseguire prestigiosi successi internazionali. Nel '74 ha vinto [redacted] trofeo Mondiale [redacted] Lisbona, negli anni successivi è stato un susseguirsi di riconoscimenti in prestigiosi concorsi italiani e all'estero. Ha eseguito in prima assoluta opere per fisarmonica sola, fisarmonica ed orchestra. Vincitore della rassegna «Fisarmonicista sul placoscenico», del Teatro della Scala di Milano, Scappini ha al [redacted] attivo alcune incisioni discografiche.

Vanta prestigiosi riconoscimenti internazionali il fisarmonicista **Sergio Scappini** che si esibisce [redacted] al Borsa

Per questo recital Scappini ha scelto un programma [redacted]he di mostra la grande versatilità della fisarmonica.

[redacted] parte con Pozzolo, di cui sarà eseguita la «Danza fantastica»; seguiranno «Ballettomania» di Melocchi, «Due danze ungheresi» di Brahms e «Frulingstimmen» di Strassu.

Dopo l'intervallo il recital prevede «A Paris», (autori vari), «Non solo tango» di Astor Piazzolla e «Ragtime's» di Joplin-Morton.

Il prezzo del biglietto è di 10 mila lire gli interi, 7 mila i ridotti.

Il prossimo appuntamento con la rassegna [redacted] fissato per il 17 aprile, quando al Borsa si esibirà l'«Orchestra barocca del collegium Pro Musica», noto ensemble specializzato nell'esecuzione del repertorio del XVII [redacted] XVIII secolo. [c. m.]

LE NOSTRE TV

Per sanità e medicina la parola agli esperti

L'APPUNTAMENTO con le elezioni amministrative del 27 aprile arriva anche sulle emittenti locali. Le elezioni novaresi [redacted] al centro di due trasmissioni: una su Altaitalia, oggi alle 18,40 nel «Salotto» di Gigi Santoro che ospiterà tutti i candidati sindaco del capoluogo. Video Novara dedicherà uno speciale ai candidati mercoledì alle 20,30. Ancora uno spazio alla politica locale su Altaitalia con «Ring», che «arbitra» domani sera alle 20,20 Francesco Ancora.

L'attualità è di scena invece [redacted] Vco Azzurra, nei servizi di «Monitor», condotti da Cristina Pettenuzzo ogni giorno alle dodici. Domani i responsabili del Parco [redacted] Sacro Monte [redacted] Orta presenteranno i lavori di consolidamento della Torre di Buccione. Martedì sarà la volta dei giovani dell'Avis del Vco ad informare sull'attività del sodalizio, e giovedì verrà presentato in anteprima il filmato del ritrovamento del battello carico [redacted] marmo e serizzo ritrovato recentemente dai sub verbanesi sui fondali del Lago Maggiore.

Uno sguardo ai problemi locali anche su Altaitalia che in «Notizia Sette», ideata da Daniele Godio ed in onda oggi alle 13,30, propone i temi del lavoro in provincia, l'opinione del professor Eugenio Borgna sulla chiusura degli ospedali psichiatrici [redacted] la visita di una scolaresca al Comando provinciale dei Carabi[redacted], a Novara. Sempre su Altaitalia, mercoledì alle 20,50 va in onda «Cento comuni»: di scena [redacted] Bellinzago con ospiti il sindaco Giacomo Miglio, gli assessori Piero Bagnati, Roberto Bovio e Paolo Nuvolone.

Di salute si parla su Vco giovedì alle 12,55 ed alle 19,55 con il dottor Angelo Villani, primario di neurologia del San Biagio di Domodossola, che parlerà della cefalea; indicazioni su ostretricia e ginecologia sono al centro di «Ospedale, istruzioni per l'uso», condotto da Marcello Sanzo ogni giorno su Altaitalia alle 9,55 ed alle 15,35, che intervista il primario, professor Surico. Per lo sport ecco gli appuntamenti da non perdere: [redacted] Vco oggi alle 19,30 ed alle 22.30 «Oggi gol» presentato da Marcello Perugini, ed alle 23.15 la telecronaca di Gravellona-Ce[redacted]. Domani alle [redacted] in «Off side» ospiti i giornalisti Sandro De Vecchi e Luigi Minicucci e servizi sul Verbania basket e sull'incontro Omegna-Caltignaga. Altaitalia presenta domani alle 21 la telecronaca di Follonica-Novara di hockey con il commento di Daniele Zara e Luca Montani, ed alle 21 di martedì «Parola al tifoso», [redacted] diretta con i protag[redacted] dello sport della provincia.

Ecco infine i notiziari d'informazione locale: Video Novara [redacted] 19,30; 22,30 e 1. Altaitalia 12,30; 15,05; 16,50; 18; 19,15; 20.20; 22,30; 24. Tele Vco: 7; 10,30; 12,45; 16,[redacted]; 19,30; 22,30; 1. [m. g.]

A Locarno

Albertazzi e Proclemer sono «Attori»

Giorgio Albertazzi da domani a mercoledì è di [redacted] a Locarno con Anna Proclemer

LOCARNO. Di nuovo in scena insieme, in un grande successo [redacted] Broadway. Anna Proclemer e Giorgio Albertazzi da domani alle 20,30 [redacted] mercoledì sono al teatro in «Attori (La luna su Buffalo)» [redacted] Ken Ludwig. George e Charlotte sono due attori un po' avanti negli anni, recitano in un teatrino [redacted] provincia ma si confondono le parti. Fino a quando giunge la notizia dell'imminente arrivo di un regista che vuole ingaggiarli per un film. La regia è di Tonino Pulci. Prevendite dei biglietti: telefonare al numero [redacted] Locarno 091.751.03.33. [b. c.]

Guida ai principali avvenimenti di questa domenica, nei locali di Novara, Vco e vicina sponda lombarda

Diego Parassole si racconta in una notte

Il suo show al Caffè Teatro. Al «Mirage» pomeriggio con Molella

Domenica notte incentrata su concerti rock, blues [redacted] cabaret. Per i più giovani, da segnalare l'appuntamento pomeridiano con Molella ad Arona. In serata, futuro e cartomanzia in discoteca a Trecate.

TRECATE. Oroscopo con cartomanti alla discoteca «Celebrità». Si balla su tre piste con tre generi musicali diversi.

ROMAGNANO [redacted] «The number one» anima la serata musicale live del «Quartiere Latino». Possibilità di [redacted] dalle 20.

[redacted] Animazione musicale al «Pink Devil» con Angelo Cutaia. Il vulcanico musicista proporrà una gara di karaoke. S'inizia alle 21,30.

CASTELLETTO TICINO. Animazione latinoamericana (salsa, merengue e cha cha cha) al «Solemar» con il corpo di ballo guidato da Veronica. Dalle 22.

PARUZZARO. Birre in bottiglia a prezzo speciale al «Royal Victory pub». Dalle 22.

[redacted] Direttamente dai mixer di Radio Deejay, Molella [redacted] ospite oggi pomeriggio dalle 15 al «Mirage» per fare ballare i più giovani. In serata, liscio con Beppe Nardi [redacted] la sua orchestra.

Diego Parassole, stasera a Samarate

[redacted] Dalle 23 si balla alla discoteca «Giardino». Animazione curata da Ivana, Laura, Chicca e Monica.

[redacted] Per la rassegna «Sunday noisy sunday», al roadhouse «Waco's» suonano i «Soul Juice». Genere punk rock, appuntamento alle 22.

STRESA. Spettacolo di clownerie, micromagia [redacted] animazione sulla terrazza esterna dell'«Idrovolante caffè». L'appuntamento è fissato per le 16.

[redacted] Il simpatico Diego Parassole presenta la storia della sua vita a puntate. Per saperne di più, appuntamento [redacted] l'occhialuto artista, [redacted] celebre per le sue apparizioni al «Maurizio Costanzo Show», dalle 22 al «Caffè Teatro» di Verghera.

MILANO. Dalle 21, «Cà Bianca show» nel locale di via Lodovi[redacted] il Moro c[redacted] le canzoni di Lena Panfilova, Walter D'Amore presenta il cabaret di Norberto Midani e Sonia Grassi.

MILANO. Sandy Chambers e i «Flippers» di Mauro [redacted] Enrico Gazzola [redacted] esibiscono alle «Scimmie» di via Sforza 49. Domani tocca all'arcinota Aida Cooper.

A CURA DI **Roberto Lodigiani E Marco Piatti**

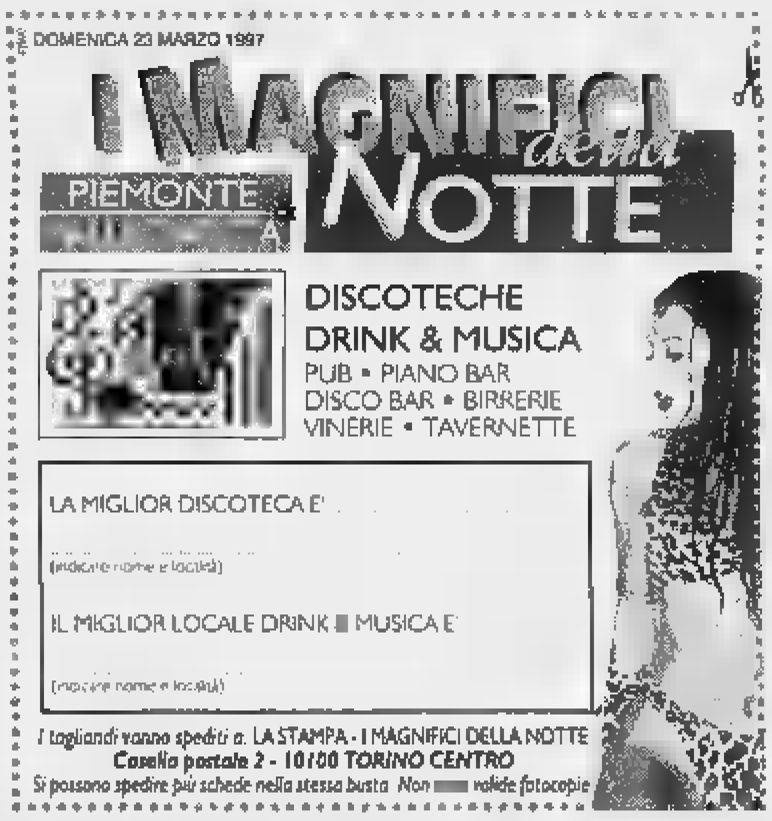

STASERA AL CINEMA

[redacted]

[redacted]P. Tel. 625.688 [redacted]rre stellari - Edizione speciale. Or.: 15; 17,30; 19,55; 22,30. Fest.: [redacted] 12.000; fer. 10.000; mer. fer.: 8/5000; ven. e sab. pom. L. 7000; 5000.

ARALDO. Tel. 474.625. [redacted] e **Giulietta.** Or.: 15; 17,30; 20; 22,30. Fest. e prefest. L. 12.000; fer.: 10.000; fer. 8000/5000.

[redacted]. Tel. 627.876. **Jerry [redacted]guire.** Or.: 14,30; 17,10; 19,45; 22,30. Fest. e prefest.: L. 12.000; [redacted]: 10.000; mart. fer. 8000/5000, sab. pom. [redacted].

ELDORADO. Tel. 624.158. **La carica del 101 - Questa volta la magia è vera.** Or.: 16; 18,10; 20,20; 22,30. Fest. e prefest. [redacted] 12.000; fer.: 10.000; sab. [redacted]. 7000/5000.

[redacted]. Tel. 623.395. **Il paziente inglese.** Or.: 16; 19; 22. Fest. e prefest. L. 12.000; fer. [redacted].

[redacted]. Tel. 865.[redacted]. **Il carniere,** regia di M. Zaccaro. Iniz. [redacted] 18; 20; 22,30. L. [redacted]; 7000, mart. L. [redacted].

[redacted]

S. ANDREA. Spiriti nelle tenebre. Or.: 16; 21. Lire 9000; [redacted].

[redacted]

[redacted]. Inf. orari su seg. Tel. 24.05.56. **Dragonheart** di Rob Cohen. Or.: 14,30; 16,30; 20; 22. L. [redacted]; 6000.

[redacted]

VANDONI. Dragonheart. Or.: 14,30; 16,30; 20; 22.

BORGOMANERO

MODERNO. Tel. 82.151. **Guerre stellari** - Edizione speciale, con Harrison Ford e Alec Guinness. Or.: 15,30; 17,45; 20; 22,15. L. 10/6000.

NUOVO. Tel. 81.741. **La [redacted] del 101.** Or.: 14,15; 16.15; 18,15; 20,15; 22,15. Lire 10.000; 7000, mercoledì L. 7000.

PICCOLO. Tel. 81.741. **Shine.** Orario: 14,15; 16,15; 18,15; 20,15; 22,15. Lire 10.000; 7000, mercoledì L. 7000.

[redacted]

[redacted]. Tel. (0337) 244.384. **Jack.** [redacted]: 21. [redacted] 6000.

DOMODOSSOLA

CORSO. Inf. su segr. 240.853. **Space Jam,** con M. Jordan e Bugs Bunny. L. 10.000; 6000.

CINE 1 - SALA 1. Tel. 242.046. **Fratelli coltelli.** Or.: 14,30; 16.30; 20,30; 22,30. L. 10.000; 6000.

CINE 1 - SALA 2. Tel. 242.046. [redacted]. Or.: 14.15; 16,30; 20,15; 22,30. L. 10.000; [redacted].

[redacted]

ITALIA. Tel. (0163) 840.201. [redacted] Or.: [redacted]; 20,15; 22,15. L. 8000; [redacted].

[redacted]

[redacted]. Tel. 91.183. **Nirvana,** con C. Lambert e D. [redacted]. Or.: 15,30; 17,45; 20; 22,15. L. 10.000; 8000.

OMEGNA

CINEMA SOCIALE. Tel. 61.459. [redacted]. Or.: 20; 22.

[redacted] **Due sulla [redacted].** [redacted] 14, 16; 20,15; 22,15. Lire 6000.

[redacted]

S. F[redacted]. Tel. 71.417. **Dragonheart.** Or. 15,15; 17,15; 21. L. 10.000; 8000.

[redacted]

[redacted]. Inf. e prezzi tel. 401.940. **Jerry Maguire.** Or.: 14; 16,30; 20; 22,30.

VIP. Inf. e prezzi spe[redacted] [redacted] telef. 401.940. **La carica dei 101.** Or.: 14,30; 16,30; 20,30; 22,30.

SOCIALE (INTRA). [redacted] e prezzi spett. al numero [redacted] segr. telef. [redacted]. **Il [redacted] Smilla per la neve.** [redacted]: 14,15; 16,30; 20,15; 22,30.

SOCIALE (PALLANZA). Tel. 501.954. [redacted] **d'acqua dolce** con Antonio Albanese. (Informazione su segreteria telefonica)

NELLE SALE DI MILANO

AMBASCIATORI corso V. Emanuele 30. **Mars Attacks.** Orario 15,45, 18; 20,15; 22,30.

ANTEO via Milazzo [redacted] **Bus in viaggio.** Orario: 18,45; 18,30; 20,30; 22,30.

APOLLO GALLERIA DE CRISTOFORIS. Jerry Maguire. Orario 14,30; 17,10; 19,50; 22,35.

ARIOSTO via Ariosto 16. **Amore e altre catastrofi.** Ore 17,30; 20; 22,30.

ARISTON Galleria del Corso. [redacted] **sol.** Orario: 15,30; 17,50; 20,10; 22,30.

ARLECCHINO via San Pietro all'Orto 9. **Creature selvagge.** Orario: 15; 17,30; 20; 22,30.

ASTRA c. V. Emanuele 11. **Il senso di Smilla per la neve.** Orario: 14,45; 17,20; 19,55; 22,30.

CAVOUR piazza Cavour 3. **Emma.** Orario: 15,50, 18,05; 20,20; [redacted].

COLOSSEO Sala Allen viale Monte Nero [redacted]. [redacted] **viaggio.** Orario 15; 17,30, 20, 22,30.

COLOSSEO Sala Chaplin viale Monte Nero 84. **Jerry Maguire.** Orario: 14,30; 17,10; 19,50; 22,30.

COLOSSEO Sala Visconti viale Monte Nero 84. **Segreti e bugie.** Orario: 15; 17,30; 20; 22,30.

CORALLO largo C. dei Servi 9. **Ridicule!** Orario: 15; 17,30; 20; 22,30.

CORSO Galleria del Corso. Ore 15: **Il paziente inglese.** Orario: [redacted], 19; 22,15.

ELISEO via Torino 64. **La tregua.** Or.: 15; 17,30; 20; 22,30.

EXCELSIOR Galleria del Corso 4. [redacted]. Orario: 15,20; 17,50; 20,10; 22,10.

MAESTOSO corso Lodi 39. **Il ciclone.** Orario: [redacted], 17,50; 20,10; 22,30.

[redacted] via Manzoni 40. [redacted], **edizione speciale.** Orario: 15; 16,50; 18,40; 20,30; 22,30.

MEDIOLANUM c. V. Emanuele 24. **Uomo d'acqua dolce.** Orario: 15,30; 17,50; 20,10; 22,30.

METROPOL via Pasre 24. **Larry Flynt oltre lo scandalo.** Orario: 15; 17,30; 20; 22,30.

MIGNON Galleria [redacted] Corso 4. **Kolya.** Orario: 15,30; 17,50; 20,10; 22,30.

NUOVO ARTI via Mascagni 8. **La carica dei 101 - Questa volta la magia è vera.** Or.: 15; 16,50; 18,40; 20,30; 22,30.

NUOVO ORCHIDEA via Terraggio 3 [redacted] **I love you.** Or.: 16; 18,10; 20,20; 22,30.

ODEON 5 Sala 1 via S. Radegonda 8. **La carica dei 101 - Questa volta la magia è vera.** Or.: 15,20; 17,40; 20,10; 22,35.

ODEON 5 Sala 2 via Santa Radegonda 8. **Larry Flint. Oltre lo scandalo.** Orario: 15,30; 17,50; 20,10; 22,35.

ODEON 5 Sala 3 via Santa Radegonda 8. **Shine.** Orario: 15; 17,25; 19,55; 22,35.

ODEON 5 Sala 4 via Santa Radegonda 8. **Michael.** Orario: 15; 17,25; 19,55; 22,35.

ODEON 5 Sala 5 via Santa Radegonda 8. **L'agguato.** Orario: 15,20; 17,40; 20; 22,35.

ODEON 5 Sala 6 via [redacted] Radegonda 8. **Ransom - Il riscatto.** Orario 15; 17,25; 20; 22,35.

ODEON 5 Sala 7 via Santa Radegonda 8. **Testimone a rischio.** Orario: 15,25, 17,50, 20,10, 22,35.

ODEON 5 Sala 8 via Santa Radegonda 8. **Fratelli coltelli.** Orario: 15,10; 17,30; 22,35.

ODEON [redacted] via Santa Radegonda 8. **Dragonheart.** Orario: 15,20; 17,40, 20,10; 22,35.

ODEON 5 Sala 10 via Santa Radegonda 8. **L'amore ha due facce.** Orario 15,20, 17,40, 20; 22,35.

ORFEO via Zugna 50. **La carica dei 101 - Questa volta la magia è vera.** Orario: 15,30; 18,30; 20,30; 22,30.

PASQUIROLO corso Vittorio Emanuele 28. [redacted] **e Giulietta.** Orario: 15; 17,30; 20; 22,30.

PRESIDENT largo Augusto 1. **Shine.** Orario: 15,45, 17,55; 20,15; 22,30.

SEMPIONE via Pacinotti 6. **La felicità è dietro l'angolo.** Orario: 20,30; 22,30.

SPLENDOR via G. Sasso 28. **Guerre stellari, edizione speciale.** Or.: 20,10; 22,30.

TVF[redacted] corso [redacted] 39. **Space Jam.** Or.: 15; 16,50; 18,40, 20,30; 22,30.

VIP via Torino 21, telefono 8646.3524? **Marianna Ucria.** Orario: 15,30, 17,50, 20,10; 22,30.

TEATRI

ALLA SCALA, tel. 7200.3744. **Il turco in Italia** ore 20.

ARSENALE via C. Correnti 11, tel. 837.1896. **La terra desolata.** Ore 21,15.

CIAK via Sangallo 33, telefono 7611.1015. **Va dove ti porta il clito.** Ore 21,30.

CONSERVATORIO via Conservatorio 12, tel. 7600.1755. Riposo.

FILODRAMMATICI via Filodrammatici 1, tel. 869.3659. Riposo.

MANZONI via Manzoni 4[redacted], 7600[redacted].

NUOVO p. S. Babila 37, t. 7600.0086. **Grease.** Ore 20,45. Moon over Buffalo) ore 20,45.

PICCOLO TEATRO via Rovello 2 telefono 733.3222. **Pinocchio storia di un burattino.**

SAN BABILA c. Venezia 2, tel. 7600.2985. **Quando il marito va a caccia.** Ore 21.

SMERALDO piazza XXV Aprile 10, telefono 2900.67.67. **L'uomo che inventò la televisione.** Ore 21.

VERDI via Pastrengo 16, telefono 607.1695. **La cacciatrice di sogni.** Ore 21.

NELLE SALE DI TORINO

ADUA 200 corso Giulio Cesare 67, tel. 856.521. **Kamasutra.** Viet. 14. Or.: 15,45; 18; 20,15; 22,30.

ADUA 400 corso Giulio Cesare 67, tel. 856.521. **La carica dei 101 questa volta la magia è vera.** Or.: 15; 16,55; 18,40, 20,35; 22,30.

AMBROSIO MULTISALA c. [redacted] Emanuele [redacted], tel. 547.007. Sala 1. **La carica dei 101.** Or.: 15,30; 17,50; 20.10; 22,30. Sala 2. **Larry Flynt - Oltre lo scandalo.** Or.: 15,15; 17,40; 20,05; [redacted] Sala 3. **L'amore ha due facce.** Or.: 15,15, 17,40; 20,05; 22,30.

[redacted] corso Sommeiller 22, tel. 581.7190. **Creature selvagge.** [redacted]: [redacted]; 18,30; 20,30; 22,30.

CAPITOL v. S. Dalmazzo 24, tel. 540.605. **Guerre stellari.** Or.: 15,10; 17,40; 20,10; 22,40.

CENTRALE v. Carlo Alberto 27, tel. 540.110. **Kolya.** Or.: [redacted]10; 18,20; 20.30; 22,30.

C. CHAPLIN 1 via Garibaldi 32/e, [redacted]. 436.07.23. **Tutti dicono I love you.** Abbinato Cinegiornale Chiambretti 7. Or.: 15,45; 18; 20,15, 22,25.

C. CHAPLIN 2 via Garibaldi 32/e, tel. 436.07.23. **Big Night.** Abbin. Cinegiornale Chiambretti 7. Or.: 15,55; 18,10, 20,25; 22,35.

CRISTALLO via Gotto 5, [redacted]. 650.7100. **Mars attacks!** Or.: 15,45; 18; 20,15; 22,30.

DORIA via Gramsci 9, tel. 542.422. **Romeo & Giulietta.** Or.: 15,15; 17,40; 20,05; 22,30.

ELISEO GRANDE p. Sabotino, tel. 447.52.41. **La carica dei 101 questa volta la magia è vera.** Or.: 14,50; 16,30; 18,30; 20,30; 22,30.

ELISEO BLU p. Sabotino, tel. 447.5241. **Ridicule.** Or.: 16; 18,10; 20,20; 22,30.

ELISEO ROSSO p.za Sabotino, tel. 447.5241. **Uomo d'acqua dolce.** Or.: 16; 18,10; 20,20; [redacted].

EMPIRE p. Vitt. Veneto 5, tel. 817.1642. **Il ciclone.** Or.: 16,30; 18,30; 20,30; 22,30.

[redacted] 1 corso Moncalieri 24, tel. 661.54.47. [redacted] **rianna Ucria.** Or.: 16,30; 18,30; 20,30; 22,30.

ETOILE v. Buozzi ang. v. Roma, tel. 530.353. **Il paziente inglese.** Or.: 15,55; 19; 22.

FARO via Po 30, tel. 817.33.23. **Guerre stellari.** [redacted]; 17,30; 19,55; 22,30.

FIAMMA c.so Trapani 57, tel. [redacted]. **Fargo.** Or.: 14,50; 16,45; 18,40; 20,35; 22,30.

IDEAL c. Beccaria 4, tel. 521.4316. **Mars Attacks!** Or.: 15,45; 18; 20,15; 22,30.

KING via Po 21, tel. [redacted]. **Shine.** Or.: 14,30; 16,30; 18,30; 20,30; 22.30.

KONG [redacted] Santa Teresa 5, tel. 534.614. **Il prigioniero del Caucaso.** [redacted] 16.30, 18.30, 20,30, 22,30.

LILLIPUT via XX Settembre 15 bis, tel. 537.100. **Bus in viaggio.** Or.: 15.30; 17.50; 20.10; 22.30.

LUX [redacted] San Federico, tel. 541.283. **Jerry Maguire.** Or.: 14.40; 17,20; 20; 22.40.

MASSIMO [redacted] via Montebello 8, telef. 817.10.48. **Le mani forti.** [redacted]: 16,30, 18,30. Ingr. 11.000, Aiace 9000. Inaugurazione. G. Albertazzi legge **Cabiria.**

[redacted] 1 v. Pomba 7, tel. 812.4173. **Il ciclone.** Or. 15,45; 18; 20,15; 22,30.

NAZIONALE 2 v. Pomba 7, tel. 812.4173. **Shine.** Or.: 15,45; 18,10; 20,25; 22,35.

OLIMPIA 1 via Arsenale 31, tel. 532.448. **Il senso di Smilla per la neve.** Or.: 15,15; 17.40; 20,05; [redacted].

[redacted] 2 via Arsenale 31, tel. 532.4[redacted]. **La tregua.** Or.: 15; 17.30; 20; 22.30.

REPOSI via XX Settembre 15, tel. 531.400. **Space Jam.** Orario 14.50; 16,45; 18.40; 20.35; 22,30.

[redacted] Gall. Subalpina, tel. 562.0145. **Il [redacted] inglese.** Or.: 15,30; 18,30; 21.30.

STUDIO RITZ [redacted] Acqui 2, tel. 819.0150. **La tregua.** Or.: 15; 17,30; 20; 22.30.

VITTORIA via Roma [redacted] tel. 562.1789. **Finalmente [redacted].** Or.: 15,55; 18.10; 20,25; 22.40.

TEATRI

TEATRO REGIO. Ore 15 **Pelléas et Mélisande,** dramma lirico di Claude Debussy (turno 5). John Mauceri direttore, regia di Pier'Alli, B. Casoni maestro del coro. Orchestra e coro del Teatro Regio. Con N. Ghiaurov, A.S. Schmidt, G. [redacted]. Biglietteria [redacted] 13-18,30, tel. 8815.241/242.

AUDITORIUM RAI p. Rossaro. Domenica musica 1996-97 ore 10,30 **5° Concerto.** Gruppi da camera dell'Orchestra sinfonica nazionale della Rai. Archi dell'Orchestra nazionale della Rai. Musiche di Respighi, Sostakovic, Mendelssohn Bartholdy. Poltrona L. 20.000, galleria L. 12.000. In[redacted].

COLOSSEO v. Mad. Cristina 71, tel. 669.8034. Il 9 e 10 aprile ore 21 Renzo Arbore e l'Orchestra Italiana in concerto. Informazioni e prevendita Cassa teatro 10-13; 15-19. Tel. 669.8034.

La lotta fra le due province, tagliando contro tagliando, è entusiasmante ed apertissima

Golden Boys, è derby fra Novara e Vco

Tantissimi i minicampioni nelle varie classifiche

NOVARA. Matteo Camossi e Roberto Casile [illegible] i golden boys che abbiamo scelto oggi per rappresentarvi un po' tutti: [illegible] primo gioca nel Mergozzo, una squadra del Vco, l'altro coi rossoblù del Borgomanero, nella zona della provincia [illegible] Novara. La lotta fra le due province, ovviamente in senso calcistico, [illegible] davvero entusiasmante ed a filo di voto: ogni giorno riceviamo montagne di tagliandi per i vostri beniamini che infatti scalano la classifica.

Bando alle chiacchiere ed ecco [illegible] il nuovo aggiornamento delle graduatorie: come promesso, da martedì inizieremo la pubblicazione delle classifiche di settore, [illegible] i nomi dei minicampioni che hanno ricevuto più voti. [m. g.]

Primi Calci. Bugatti (Bavenese) 1687; Vandoni (Bellinzago) 1137; Callipari (Juventus Club Novara) 1114; D'Angiolella (Oleggio) 1024; Camossi (Voluntas Suna) 987; Grossi (Mergozzo) 930; Sacchi (Stresa) 872; Leto Colombo (Hm Arona) 756; Bianco (Vignale) 752; Galoppini (Sparta) 682; Petrone (Santa Rita) 503; Congiusta (Olimpia) 469; Scarsetti (Fondotoce) 428.

Pulcini. Gugino (Borgomanero) 1585; Casile (Borgomanero) 1543; De Ruosi (Santa Rita) 1347; Piras (Bavenese) 1269; Cimafonte (Juventus Club Novara) 1180; Gozzo (Bellinzago) 1116; Re (Bavenese) 1070; Leuzzi (Rapid) 1062; Porzio (Romentinese) 1027; Ghiringhelli (Oleggio) 970; De Felice (San Giacomo) [illegible]; Scalise (Gs Vignale) 827; Demarinis (V. Suna) 816; Resmini (Dormelletto) 757; Di Marzo (Olimpia) 747; Garau (Olimpia) 652.

Esordienti. Graziosi (Rapid) 2443; Prinetti (Veveri) 1809; Caramanna (Oleggio) 1151; D'Alessandro (Bellinzago) 1118; Stocchetti (Bavenese) 1058; Regosini (Olimpia) 1024; Calandriello (V. Suna) 980; Piledda (Juventus Club Novara) 947; Buonfiglio (Libertas Rapid) 934; Renda (V. Suna) 869; Leto Colombo (Hm Arona) 757; Turco (Vignale) 752; Ardissone (Santa Rita) 725; Bertacco (Fondotoce) 702.

Giovanissimi. Galli (Santa Rita) 2674; Calzolari (Veveri) 1957; Danini (V. Suna) 1713; Mastronicola (Fondotoce) 1295; Crolla (Cressa B) 1252; Clerici (Sanmartinese) 1215; Ribon (Oleggio) 1181; Miglio (Bellinzago) 1116; Rova (Voluntas) 1017; Ciceri (Vignale) 754; Cuccu (Olimpia) 695.

Allievi. Misuriello (Vignale) [illegible]; Mondin (Caltignaga) 2076; Torrini (Veveri) 1847; Marchiori (Bavenese) 1560; Dehonestis (San Luigi) 1150; De Vanna (Bellinzago) 1118; Fortina (Oleggio) 1007; Minacci (Intra) 877; Frisone (Sunese) 838; Morganti (Vignale) 748; Fiorenza (Juventus Club Novara) 713.

Juniores. Chiefa (Caltignaga) 2904; Iapaolo (Bavenese) 2282; Mazzetti (Veveri) 1583; Iaiani (Oleggio) 1172; Milanino (Bellinzago) 1167; Crivelli (Verbania) 901; Cosentino (Fondotoce) 811; Delfini (Vignale) 776; Costa (Olimpia) 669; Ramazzina (Barengo) 578; Arrivabene (Bavenese) 536.

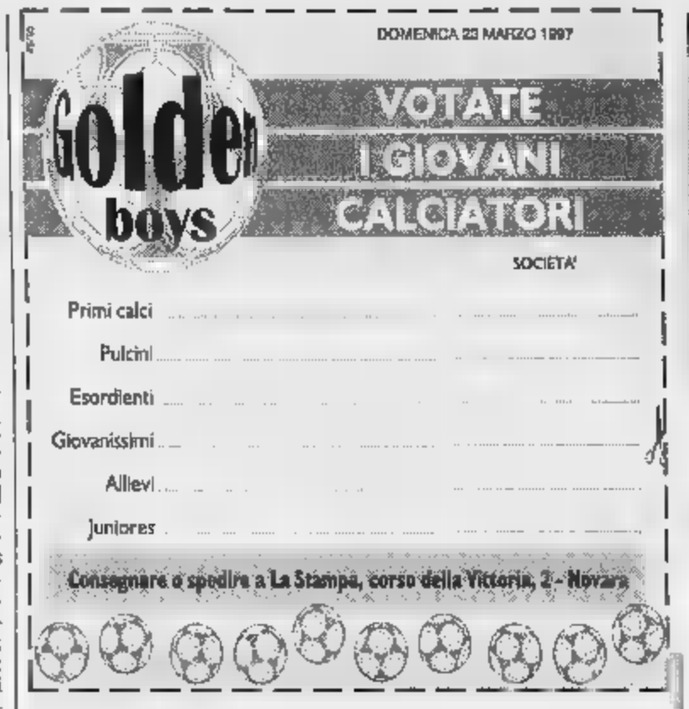

Da sinistra, **Matteo Camossi** (Primi Calci della Voluntas Suna) e **Roberto Casile**, Borgomanero, secondo nel Pulcini

SPORT FLASH

RICONOSCIMENTI

A Nalin il titolo «ambasciatore»

Prestigioso riconoscimento per Maurizio Nalin, dell'Ash Novara, primo novarese che diventa «Ambasciatore dello sport italiano», su nomina [illegible] presidente del Coni Mario Pescante. Tra i [illegible]oi compiti, una [illegible] di incontri con gli studenti per promuovere lo sport. La [illegible] si è tenuta a Palazzo Chigi. Con l'arciere Paola Fantato, Nalin sarà testimone [illegible] settore disa[illegible] in campo agonistico.

CALCIO

Allenatori, confronto sulle tecniche a Villa

Gli allenatori [illegible] calcio [illegible] Vco si ritroveranno domani alle 21 nella sala consiliare del Comune di Villadossola per una serata di aggiornamento sul tema «Allenare [illegible] dilettante, tra gioco a zona [illegible] gioco [illegible] uomo». Intervengono nel dibattito Roberto Bacchin, tecnico della Biellese, e Paolo Rosa, tecnico del Borgosesia. [re. ba.]

CICLISMO

L'ossolano Cheula vince nel Comasco

Sullo stesso traguardo che lo [illegible] visto vincitore lo scorso anno al suo esordio nella categoria juniores, Gianpaolo Cheula, di Crodo, si è ripetuto vincendo la sesta edizione del Comune di Dervio (Como). Cheula, tesserato per la lombarda «Gerbi 1910» di Villasanta, ha battuto [illegible] volata i due compagni di fuga Emilio Cattaneo e Matteo Carrara. Decimo è arrivato un altro ossolano, Matteo Longoborghini, figlio di Guidina Dal Sasso. [s. bott.]

Al via oggi il campionato iridato della classe 125: in pista è la squadra maggiorese

Dal team Platini la sfida mondiale

In sella alle Kawasaki anche il «veterano» Fanton

MAGGIORA. Scatta oggi a Yogyakarta, in Indonesia, il campionato mondiale [illegible] motocross della classe 125. Occhi puntati sul team maggiorese Kawasaki-Platini che schiera alcuni tra i migliori piloti del mondo [illegible] quest'anno punta alla riconquista del titolo vinto [illegible] anni.

Pierangelo Platini ha schierato al via una squadra decisamente eccezionale per uomini e mezzi. In sella alle già collaudate Kawasaki della KL scenderà in pista il «veterano» Michele Fanton. Con i suoi trent'anni è il più anziano del circus iridato ma lo [illegible] anno si è comunque permesso [illegible] lusso di conquistare il quinto posto assoluto nella classifica iridata.

Con il veneto ci [illegible] il giovane Alessandro Belometti, speranza del motocross italiano e protagonista nel premondiale, e lo svizzero Philippe Dupasquier, già del team novarese l'anno scorso.

Imponente anche i mezzi tecnici messi in campo da Platini: accanto alla collaudatissima organizzazione, quest'anno la squadra potrà contare anche su un tecnico dei motori, un telaista ed un ingegnere elettronico. Una presenza inusuale nel mondo del fuoristrada ma che è ampiamente giustificata dal grande sforzo tecnico che Platini [illegible] sta compiendo nell'ambito dell'evoluzione delle sue moto.

Che pur essendo giapponesi «parlano» sempre più l'italiano. Il team maggiorese sta infatti, primo in assoluto, sperimentando nuove soluzioni tecnologiche e punta sull'elettronica per il miglioramento delle prestazioni dei propri motori e per vincere il mondiale. [v. a.]

Il team maggiorese Kawasaki-Platini schiera alcuni dei migliori piloti del mondo e quest'anno punta alla riconquista del titolo iridato che ha vinto sei stagioni fa [illegible]

Grimaldi

ORTA: villetta indipendente con annesso terreno, composta [illegible] ingresso, soggiorno, cucina, 3 camere, bagno, autorimessa.
ARMENO: vista lago soleggiata villa con terreno, composta da ampio soggiorno, cucina, 3 camere, doppi servizi, cantina, taverna, autorimessa.
ORTA: collinare stupenda vista lago villa bifamiliare con annesso terreno, piscina coperta.

OMEGNA
Via Trio Sperl, 5
Tel. (0323) 866.120

La WPB WATER PUMP [illegible] GMBH & CO.KG
ricerca per lo stabilimento di Momo (NO)
INGEGNERI PERITI ELETTRONICI
esperti in programmazione PLC [illegible]
Si richiede pluriennale esperienza in mansioni analoghe
Inviare curriculum a:
WPB WATER PUMP BEARING GMBH & CO.KG
Ufficio del Personale
S.S. 229 Km 17 - 28015 MOMO (NO)

IBMEGA S.r.l.
Agenzia IBM
ricerca
VENDITORI
Novara e provincia
Tel. 0322 836.474

MOLINI SAINI
Borgomanero
CERCA
Padroncino per trasporto farina in sacchi portata camion 35 - 100 quintali
Telefonare da lunedì a venerdì ore ufficio [illegible]

Cercasi famiglia per mansioni di
GOVERNANTE
Offresi appartamento in uso gratuito.
Zona Borgomanero
Telefonare ore ufficio
0322/846591
chiedere della sig.ra Visconti

sambonet
ARGENTIERI DAL 1823
Dal 25 marzo al 30 aprile 1997
Vendita Promozionale
prezzi particolarissimi
di articoli fine serie e campionari per la tavola e la cucina
presso:
PUNTO VENDITA AZIENDALE
via XXVI Aprile, 62 - 13100 Vercelli
orario: dalle 9,30 alle 13,00 - [illegible] 14,30 alle 19,20 da martedì a sabato compreso
chiuso domenica e lunedì
per informazioni: tel. 0161/597232

HOCKEY PISTA [illegible]

Serie A1, gli azzurri proseguono senza ostacoli la corsa al vertice

Novara travolge Follonica: 26-4

Ale Michielon (10 gol) e Amato (7) mattatori

NOVARA. Sabato sera in «pantofole» per l'Hockey Novara che, al cospetto di un centinaio di spettatori (ieri [illegible] si è toccato il minimo stagionale), ha tranquillamente travolto il Follonica fanalino [illegible] coda (26-4). Una partita che non ha mai avuto storia: due mondi diversi, lontani anni luce tra due squadre che [illegible] comune hanno solo le rotelle dei pattini.

Il Novara era privo di Dario Rigo, squalificato per tre turni dopo l'espulsione di Bassano. E così è stata l'occasione per vedere all'opera anche le seconde linee (Kalik [illegible] Claudio Battistella) [illegible] per i pretendenti alla «stecca d'oro» per impinguare il proprio bottino. Parliamo [illegible] Ale Michielon e Franco Amato che hanno realizzato rispettivamente 10 e 7 gol. Le altre reti sono state siglate da Bernardini (2), Orlandi (5), Alb Michielon (1) e un'autorete. [illegible] p.]

Il difensore **Alberto Orlandi** in azione durante una gara di campionato

BASEBALL [illegible]

Azzurri verso il debutto

Completata la [illegible] ora alla società [illegible] sponsor

NOVARA. Completato [illegible] roster del Baseball Novara che tra poche settimane debutterà nel campionato di A2. Tanti i giovani che compongono la nuova squadra (nuovo anche il manager, l'americano John Noce) e qualche gradito ritorno. Tra questi Mario Benetti, dopo un periodo a Vercelli, sua città d'origine e che con Sergio Busca e Luigi Marnati coadiuverà il manager Noce. Il roster [illegible]prende Tavarnelli, Nobile, Russo, Scannapieco, Vergagni, Cantoia, Chieppa, Restifo e Rossari (lanciatori); Trombin, De Ghislanzoni [illegible] Munforte (ricevitori); Legora, Benetti, Fausto e Stefano Musumeci, Pilotto, Tognazzi, Busca e Marnati (interni); Portigliotti, D'Aquino, Guilizzoni, Mazzon, Pedroni e Campagnolo (esterni). La società è sempre alla ricerca di sostegni economici che possano consentire una stagione senza sofferenze. [m. p.]

Serie D, dopo il largo successo di Abbiategrasso i novaresi ospitano il Meda

La Sparta vuole sfatare un tabù

In «casa» a Cerano solo un punto in 5 partite

NOVARA. Ci voleva il 5-1 [redacted] Abbiategrasso, per una Sparta [redacted] crisi da troppo tempo. Adesso la classifica fa meno paura e soprattutto [redacted] potrà affrontare la sfida di oggi con il Meda sul campo «stregato» di Cerano, senza l'affanno di essere costretti a vincere. I tre preziosissimi punti sottratti a una squadra che poteva diventare una rivale diretta hanno consentito all'undici di Massimo Venturini [redacted] mettere tra sè e la zona retrocessione un divario di sei lunghezze.

Si prospetta comunque una partita difficile contro i bianconeri brianzoli che, al contrario della Sparta, sono obbligati a far punti per allontanarsi alla svelta dal quart'ultimo posto, a sole tre lunghezze. La compagine di Miro Zunino, vecchia conoscenza del calcio novarese, si presenta al «Bellotti» confidando nella serie nera casalinga dei novaresi. Sul campo di Cerano infatti Schillaci e compagni [redacted] vincono più dal 27 novembre; non solo, ma sono reduci da quattro ko consecutivi e l'ultimo gol realizzato risale all'8 dicembre. Il rendimento esterno dei bianconeri però non è da rullo compressore: due vittorie (ad Abbiategrasso e a Cagliari [redacted] il Sirio), nove sconfitte e tre pareggi. Tra le due squadre, oltre al successo «spartano» dell'andata (gol di Buzzetti al 93') ci sono anche due precedenti di Coppa: [redacted] «Bellotti» la Sparta perse 1-0 ma poi si prese la rivincita in terra lombarda, prevalendo per 3-1 ed eliminando dalla competizione gli uomini [redacted] Zunino. Parlando di formazione, l'allenatore novarese si trova per l'ennesima volta a dover rivedere lo schieramento tipo. Rientra Mauri, ma escono Amoruso (distorsione ai legamenti [redacted] ginocchio) e Castellini (squalificato). In forse Bonesi, che comunque è stato impiegato nell'amichevole infrasettimanale con la Pro Vercelli. Un'amichevole che ha fornito indicazioni positive sullo stato [redacted] forma di alcuni giocatori. Tra questi Buzzetti, rinato dopo la tripletta di Abbiategrasso. Anche il Meda dovrà fare a meno di un titolare, lo squalificato Del Signore.

Marco Piatti

Entra nel vivo la stagione per Sparta e Verbania. Nella foto un'azione del derby

Il Verbania

Tante insidie a Calangianus

VERBANIA La goleada contro la Trevigliese ha ridato fiducia e spinta al Verbania dopo la battuta d'arresto subita nel derby contro la Biellese. Per l'intera giornata [redacted] tenere banco sono state comunque ancora le polemiche che hanno accompagnato questo confronto [redacted] particolare il caso Masoero. Dagli schermi della emittente Vco Azzurra Tv il presidente Pedretti ha accusato senza [redacted] termini il [redacted]iocatore, ora in forze al Borgosesia dopo essersi trasferito in [redacted] squadra svizzera, di scarsa affidabilità, nonchè di avere disatteso gli impegni con la società biancocerchiata. A queste pesanti dichiarazioni Masoero ha replicato dichiarandosi sorpreso e respingendo ogni attacco personale, accusando a sua volta il Verbania di non avere rispettato gli accordi. Al di là della questione contingente, resta l'esigenza di modificare il regolamento e di eliminare i gravi rischi di esodo verso la Svizzera che gravano sulle società di confine. Oggi si torna fortunatamente al calcio giocato, con quella che si prospetta per i lacuali come la più difficile [redacted] trasferta in terra sarda: [redacted] Calangianus è infatti la migliore squadra isolana e in classifica si trova alle spalle delle prime della classe, sopravanzando i verbanesi di due punti. Partita delicata, dunque, da affrontare con le molle e ben lo sa Erbetta, che raccomanda ai suoi prudenza. La formazione è condizionata da assenze forzate, ma c'è anche qualche rientro importante. Della partita non sono Armentano, [redacted] prese con guai muscolari per un incidente subito domenica scorsa, nè Renda che deve ancora scontare un turno di squalifica; pure Calafiore non riesce ancora a recuperare. Rientrano il bomber Pingitore e Capacchione, fermi per un turno; Erbetta potrebbe anche giocare la carta Porrino. **[s. r.]**

Promozione, è incerta la lotta in vetta

Barengo lanciato affronta l'Arona

In Promozione la capolista Barengo oggi attende [redacted] visita dell'Arona (foto Campo)

NOVARA. Anche nel campionato di Promozione le partite avranno oggi inizio alle ore 16 per consentire ai dirigenti [redacted] tutti le società di rientrare da Torino, dove questa mattina, al Centro Congressi Lingotto, si svolgono i lavori per eleggere il nuovo presidente del Comitato Piemonte-Valle d'Aosta.

Promozione a 6 turni dal termine. A turno hanno provato in tanti a conquistare la vetta, ma l'aria dell'alta quota ha sempre fatto venire le vertigini. Domenica hanno perso il Cerano in casa e il Barengo in trasferta. Ne hanno approfittato Gravellone e Cannobiese che sembravano out e che invece, a due mesi dal traguardo, sono ancora e più che mai in lizza. Vediamo [redacted] l'odierno «cartellone».

BARENGO (44)-HM ARONA (22). Sconfitto dalla Cristinese di Zardi, il Barengo di Olivotto aspetta una malridotta Arona per riprendere il largo. Lacustri mai così in basso, ma Resta e Lori ci sperano ancora. L'Arona in trasferta non è da buttar via: ha vinto 5 volte e pareggiato altrettante, perdendo [redacted] in 2 occasioni. Chissà.

CANNOBIESE (40)-RECETTO (19). La Cannobiese di Adelmo Paris, complici le disavventure altrui, è rientrata nel giro. Il Recetto è molto cambiato, pur trovandosi sempre all'ultimo posto. Assenti per squalifica Adda nella Cannobiese, Ceffa e l'allenatore Tribolo nel Recetto.

CREVOLESE (32)-GATTINARA (36). Ratto e Spanu squalificati nel Gattinara, Crevolese al completo. Anticipo di vacanze pasquali?

CUREGGIO (26)-CRISTINESE (29). Derby senza particolari rivalità. Dopo la clamorosa vittoria a Cerano, il Cureggio di Poletti ha ipotecato la salvezza. La Cristinese, dopo [redacted] forfait di Tony Brustia, si è affidata al sempre verde Zardi.

GRAVELLONA (41)-CERANO (40). Partita che sfugge a qualsiasi pronostico, ma fondamentale per l'epilogo di campionato. Scaglia da una parte, Tunesi dall'altra gli squalificati. Si lotta nella speranza di poter ancora riprendere il Barengo.

ROMENTINESE (34)-MOMO (26). Il Momo di Di Biase dopo la sconfitta casalinga contro il Villa si trova quart'ultimo, ma con [redacted] punti di vantaggio sull'Arona. Oggi punta a non perdere contro la tranquilla Romentinese. VIGNALE (20)-JUVE DOMO (28). Per la squadra di Rossi [redacted] quasi l'ultima spiaggia. Ma la Juve Domo, appena travolta dalla Cannobiese, non può fare regali. VIRTUS VILLA (39)-VALSESSERA (30). Il Villa di Pirazzi non ha perso le ultime speranze per un clamoroso finale. Tre assenze di peso tra gli ospiti: Tolomeo, Andreotti [redacted] Pozzato. **[s. bot.]**

Sei giornate al termine, s'infiamma la corsa al vertice. Oggi sfida tra capolista: Ivrea e Chivasso

Per il primato è ormai una partita a poker

Dufour e Sangiustese pronte ad approfittarne, novaresi fuori gioco

Spinelli (Oleggio), allena [redacted] gioca

NOVARA. A sei giornate alla conclusione, il campionato di Eccellenza entra decisamente nel vivo.

Quattro squadre restano sempre raccolte nel breve intervallo di due lunghezze: Ivrea e La Chivasso 46, Dufour Varallo 45, Sangiustese 44. In una «botte di ferro» le squadre di casa nostra, tutte e sei comprese tra i 35 punti di Borgomanero e Caltignaga e i [redacted] della Castellettese.

■ **Ivrea-La Chivasso.** Big match al «Pistoni» di Ivrea, ospite lo squadrone dei vari Butti, Del Vecchio e Weffort. Chi perde rischia grosso, ma l'eventuale pareggio potrebbe solo favorire il rientro delle inseguitrici. Un bel rebus.

■ **Mathi-Dufour Varallo.** Torinesi con l'acqua alla gola e valsesiani rilanciati dai gol di Max Guidetti, rivelazione del campionato. Il testa-coda è drammatico, ma Pontacolone spera nell'exploit dei suoi, terz'ultimi in classifica.

■ **Sangiustese-Sunese.** Sangiustese senza gli squalificati Rizzi e Berti, Sunese priva di Tenace [redacted] Musolino. Pinuccio Fornara vorrebbe dimenticare il capitombolo di domenica [redacted] la Dufour: non facile contro una Sangiustese dalle grosse ambizioni.

■ **Omegna-Caltignaga.** Cusiani alla ricerca degli ultimi punti salvezza contro un Caltignaga in forma primavera, cioè al massimo. La stella è Pasquino, un ex. Novità in vista per la società [redacted]onera» che sta richiamando all'ovile Gianni Bracchi ed altri [redacted] doc.

■ **Borgomanero-Trino.** Troppo divario di valori e di classifica. Piraccini cercherà di provare qualche giovane in proiezione futura. Trino spacciato, largo ai «bomber» Russo e Andreolli.

■ **Castellettese-Oleggio.** Travolto domenica dal Castellamonte, l'Oleggio di Michele Spinelli non avrà vita facile neppure oggi. I «ticinesi» devono infatti respingere l'eventuale ritorno del Mathi. Un pareggio ci può anche stare.

Chiudono la giornata **Aosta-Volpiano** e **Castellamonte-Rivarolese**. Nel primo caso è favorito il Volpiano, quinto in classifica; nel secondo, un autentico derby, mancano gli squalificati Alogna e Vallomy, entrambi pedine cardine della Rivarolese. **[s. bot.]**

OGGI PUOI AVERE UNA PEUGEOT 106 CON

13.320.000*

OPPURE UNA 106 CON ARIA CONDIZIONATA
CON UNO SCONTO DI 2.050.000 LIRE **

SE HAI UN'AUTO DA ROTTAMARE CON PIU' DI DIECI ANNI, GRAZIE A PEUGEOT E AGLI INCENTIVI DEL GOVERNO, PUOI AVERE UNA 106 GIA' CON 13.320.000 LIRE*. SE INVECE NON HAI UN'AUTO DA ROTTAMARE, POTRAI SCEGLIERE UNA 106 CON L'ARIA CONDIZIONATA E AVERE UNO SCONTO DI 2.050.000 LIRE**. PEUGEOT 106 HA TUTTI I NUMERI PER PIACERTI ANCORA DI PIU'.

E' UN'OFFERTA DI CONCESSIONARI E SUCCURSALI PEUGEOT.

In prova da:

PALMISANO & C.

NOVARA
Via Verbano, 104 - Tel. (0321) 62.24.47
[redacted]
Via Trieste, 50
BORGOMANERO
Via Novara, 318 - Tel. (0322) 84.65.88
AR[redacted]
Viale Baracca, 13 - Tel. (0322) 45.338

106 PEUGEOT
PEUGEOT. PERCHE' L'AUTO SIA SEMPRE UN PIACERE.

Autonomia di conversazione.
Problema risolto.

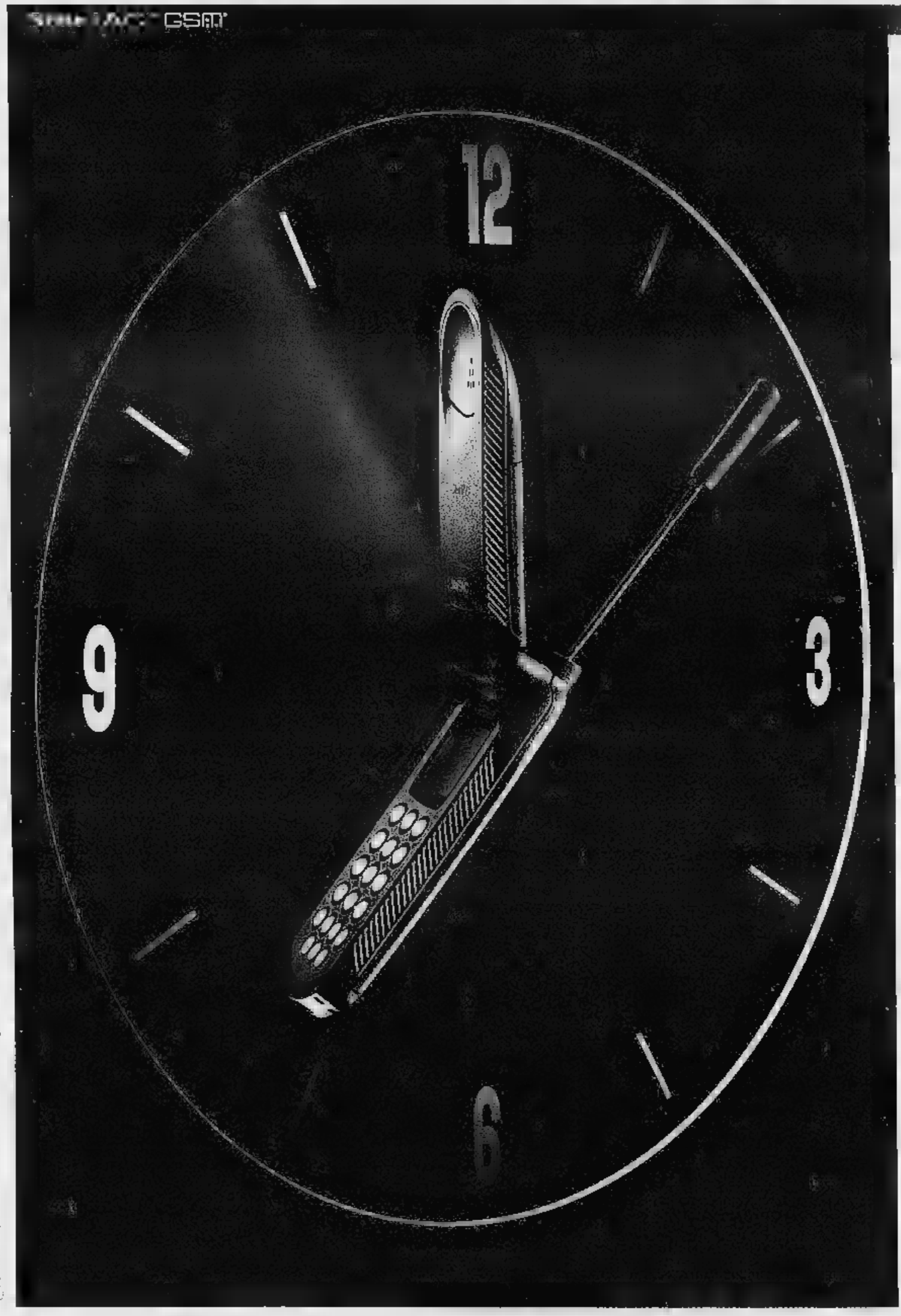

L'autonomia di conversazione è sempre stato un problema. Oggi con l'esclusivo utilizzo della batteria ausiliaria è cosa che appartiene al passato. Questo accessorio d'avanguardia vi consente di cambiare la batteria durante la conversazione.

Così non è più necessario interrompere la chiamata quando si esaurisce la batteria.

Servizio Cortesia Motorola (02) 48448448

MOTOROLA

Quello che non pensavi possibile.™

®, Motorola, StarTAC e Vibracall sono marchi registrati Motorola Inc. ©1996.

StarTAC™ in Valle d'Aosta, Piemonte e Liguria è disponibile nei seguenti punti vendita:

VALLE D'AOSTA Aosta: Fontana ★ **PIEMONTE Alessandria:** Vipiana ★ **Alessandria / Casale Monferrato:** Vipiana ★ **Alessandria / Tortona:** Guagnini ★ **Biella / Gaglianico:** Mosca ★ **Cuneo / Boves:** Viale Elio Telefonia ★ **Cuneo / Bra:** Link ★ **Cuneo / Genola:** Expo Ingros ★ **Cuneo / Monticello:** Uni Euro ★ **Novara:** Penati ★ Vipiana ★ **Novara / Domodossola:** Music Service ■ **Torino:** Amante ■ Casella ★ Europhoto ■ Gallenca ★ GBIE ★ Grande Marvin ★ Pedrazzi ★ Spazio Omnitel ★ T.R.S. ★ Teleritz ★ Tucker ★ Videuro ■ **Torino / Cirié:** 2C ★ **Torino / Grugliasco:** Mediaworld c/o Centro Commerciale "Le Gru" ★ Tone & Pulse c/o Centro Commerciale "Le Gru" ★ **Torino / Nole Canavese:** Balbo & Schiaffino ★ **Torino / Rivalta:** Videuro ■ **Torino / Susa:** Ghiotti ★ **Vercelli:** Vipiana ★ **Vercelli / Masserano:** Electronic Market ★ **LIGURIA Genova:** Capriotti Service ★ G.B. Communication ★ Losi & Losi ■ Spazio Omnitel ★ Stylecar ■ **Imperia:** A.T. di Moretti ■ **La Spezia:** Boutique del Telefono ★ **La Spezia / Fornola di Vezzano:** I.L. Elettronica ★ **Savona:** Molinari Radio TV ★ Stereo +

A GAGLIANICO IL CENTRO ABBIGLIAMENTO

Aperti
domenica 23 marzo
9,30 - 12,30 • 15 - 19,30

Erre due Abbigliamento

TI INVITA ALLA SCELTA, QUALITÁ E CONVENIENZA

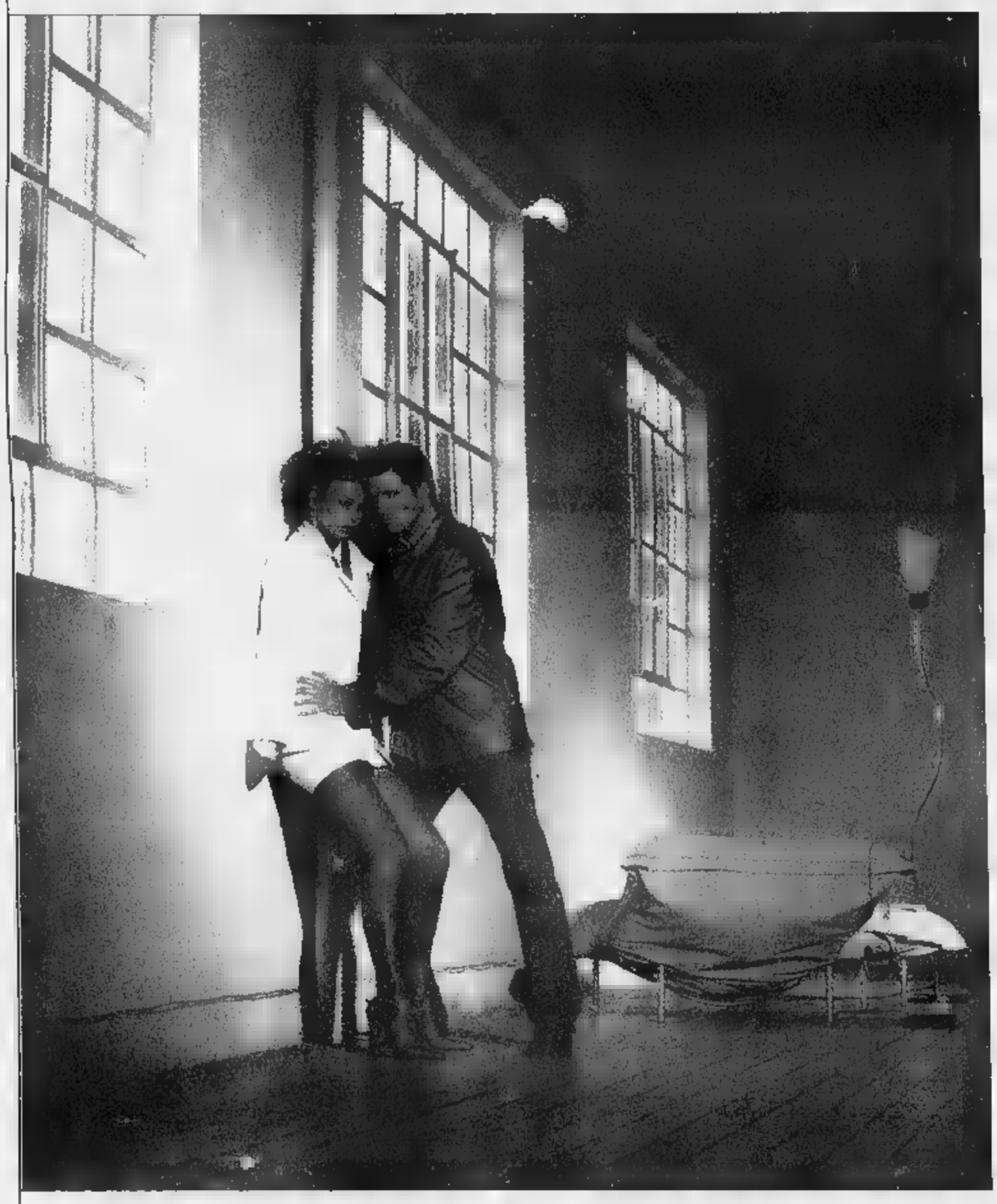

Domenica 23 marzo siamo aperti per i vostri acquisti pasquali scoprirai le nuove collezioni primavera-estate

TUTTO L'ABBIGLIAMENTO PER UOMO • DONNA • BAMBINO • INTIMO e TELERIA

GAGLIANICO (Biella)
Via Cavour, 38
Statale Biella - Vercelli - Tel. 015/**542377**

Erre due Abbigliamento

Nuova apertura
MONTALTO DORA (Ivrea)
Via Ganio Vecchiolino, 2 - Tel. 0125/**650298**

LA STAMPA

VERCELLI
E VALSESIA

Domenica 23 Marzo 1997

REDAZIONE: VIA DUCHESSA JOLANDA [redacted]. TEL. (0161) 217.850/54.747. FAX (0161) 280.046

SULLA LANZA
SL
dal 1919
gioielleria
argenteria
orologeria
Via Italia, 84
13051 Biella
Tel. 015/352712

L'istituto di via Duomo sarà accorpato al Magistrale e perderà il nome: è già polemica

Sparisce il Liceo classico «Lagrangia»

«Sos» alla Galante Garrone

VERCELLI. A pezzi e bocconi trapela [redacted] sarà della scuola nella provincia di Vercelli, dopo il tornado «Berlinguer». [redacted] l'ultima notizia che corre sul filo del tam tam locale intona un'altra marcia funebre per la nostra città: nel mirino il liceo classico «Lagrangia», [redacted] anni di storia e palestra delle più belle menti locali. Una per tutti: Virginia Galante Garrone. E l'autrice del bellissimo «Se mai torni», avvisata del rischio, ha già deciso di usare la sua penna a favore della scuola.

Secondo il piano [redacted] Consiglio scolastico provinciale e del provveditore Giannone il Classico dovrà essere aggregato al Magistrale, perdendo nome e sede. Una bella fortuna per il Comune e l'Aasm che, [redacted] così fosse, non dovrebbero nemmeno più spendere una lira nè per la caldaia (che rischiò [redacted] scoppiare qualche mese fa) nè per un povero edificio cadente, che da decine di anni non vede una mano di bianco. Un risparmio importante per l'erario, che però aprirà nel cuore di Vercelli un'altra ferita: [redacted] sarà del palazzo in via Duomo quando i ragazzi se ne saranno andati? Già ora, così transennato per problemi al tetto, offre un triste spettacolo, ma fra qualche mese potrebbe diventare [redacted] secondo scempio del centro, dopo l'ex edificio Marelli per il Corso.

Le preoccupazioni della preside Graziella Canna Gallo, [redacted] professori [redacted] del Consiglio d'istituto sono complesse: che fine farà il liceo? E' possibile che Biella e persino Varallo debbano [redacted] il lustro di un loro Classico e Vercelli no? Immediatamente dal «Lagrangia» è scattato un contropiano, che firmato all'unanimità da [redacted] gnanti, genitori [redacted] studenti [redacted] stato diramato al «mondo», dal ministro [redacted] provveditore, dai sindacati alla Provincia (che tra l'altro prenderà in carico l'edificio dalla fine di giugno).

Si legge nel documento: «Il Lagrangia [redacted] le sue 10 classi rientra tra le 12 istituzioni scolastiche del Vercellese che si discostano dai parametri previsti dalla nuova legge sull'autono[redacted] delle [redacted] Ma anche il Magistrale (che secondo la riforma del ministro dovrebbe scomparire dal '98) è sottodimensionato con le sue 20-22 classi che non raggiungono le 25 previste dal regolamento».

Non solo. Continua la relazione: «Dal prossimo [redacted] la[redacted] la presidenza [redacted] Magistrale potrebbe risultare vacante, avendo il capo d'istituto Gianni Mentigazzi presentato le dimissioni dal servizio».

E non sta forse scritto che la mancanza di un preside in una scuola è la regola aurea per dare il via ai «tagli»? Questo è quanto sembrava valere per la media Verga, grande come la Ferrari o l'Avogadro, ma priva di un capo di ruolo [redacted] quindi decisamente più a rischio.

«E' vero - continuano la preside Gallo e il presidente del Consiglio d'istituto Carlo Monzeglio - che le nostre classi sono solo 10, ma questa è la configurazione da trent'anni». Insomma se è [redacted] che il Lagrangia non è cresciuto, è anche vero che [redacted] ha subito le perdite di alunni [redacted] altri istituti. Quindi da via Duomo parte una proposta alternativa. Si legge: «Fondiamo insieme le due scuole che sono affini, e facciamo [redacted] un liceo unico ad indirizzo pedagogico, linguistico e classico». [r. v.]

Un appello per la salvezza del Liceo classico è [redacted] lanciato alla più illustre [redacted] allieva Virginia Galante Garrone

La preside Canna Gallo e i docenti hanno già inviato un contro-piano al ministro Berlinguer e a Giannone

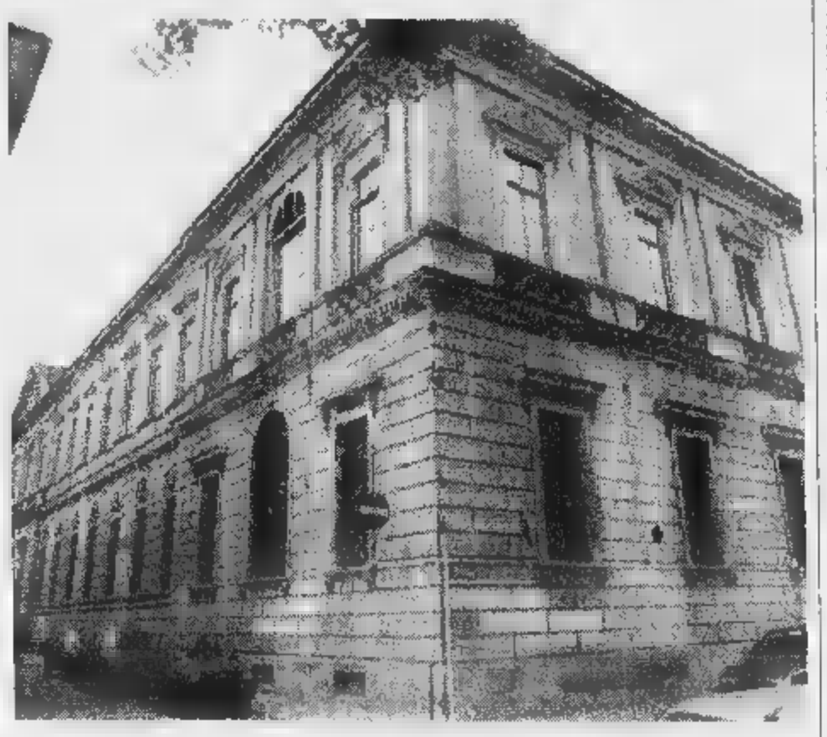

Vercelli, aggressione della giovane disabile

Accusato di violenza deve restare in cella

[redacted] Aspetterà il processo nel supercarcere di Billiemme Davide Ruvio, il giovane vercellese [redacted] 21 anni accusato di violenza sessuale e sequestro [redacted] persona nei confronti di una ragazza disabile. Il gip del tribunale ha spiccato nei suoi confronti un ordine di custodia cautelare in carcere [redacted] ha escluso la possibilità di concedergli gli arresti domiciliari.

A motivare la decisione del giudice è il «fondato sospetto di fuga». Ad accreditare questa ipotesi vi sarebbe una precedente vicenda che ha visto il giovane protagonista del resto di diserzione militare. Sarebbe poi [redacted] [redacted] precedente episodio: Davide Ruvio avrebbe usato violenza sessuale, l'estate scorsa, ai danni della stessa ragazza anche se all'epoca non [redacted] stata presentata alcuna denuncia.

Sono stati finora esclusi provvedimenti restrittivi, invece, per il suo complice, il ragazzo di [redacted] anni che si è prestato per attirare [redacted] uno stratagemma [redacted] ragazza nell'abitazione di Davide Ruvio: il giovane [redacted] presta attualmente servizio militare [redacted] leva e, comunque, ha subito ammesso le proprie responsabilità collaborando con l'ispettore Vito Nigro per ricostruire la vicenda. Rimane però indagato, in concorso, per violenza sessuale [redacted] per sequestro di persona.

Il giudice delle indagini preliminari ha confermato la custodia cautelare in carcere per [redacted] Ruvio, 21 [redacted]

Il fatto risale [redacted] domenica scorsa. La violenza [redacted] stata consumata in un alloggio al piano terra di corso Bormida 16 dove abita Davide Ruvio: soltanto dopo due ore la ragazza [redacted] riuscita [redacted] fuggire saltando dalla finestra. [w. ca.]

Elezione a sorpresa al vertice della Federazione provinciale

Rocca segretario del pds

Con 53 voti (su 86 delegati) ieri ha nettamente battuto Dibitonto che sembrava il favorito. Una candidatura vincente appoggiata da molti big

VERCELLI. Silvio Rocca, assicuratore, è il nuovo segretario della Federazione provinciale del pds. Lo hanno eletto ieri i 92 delegati presenti al congresso che ha chiuso la lunga parentesi per il [redacted] delle cariche all'interno della Quercia.

La [redacted] di Rocca arriva un po' [redacted] sorpresa perchè molti segnali davano come favoritissimo [redacted] l'avvocato santhiatese Edmondo Dibitonto. «Più che favorito - spiega il segretario uscente Piero Pavese - Dibitonto è stato il primo candidato [redacted] unico fino ad un paio di settimane fa quando è spuntato [redacted] nome di Rocca».

Lo sprint dell'assicuratore [redacted] stato bruciante e premiato con 53 voti contro i [redacted] dell'avversario. I votanti sono stati 86, [redacted] le schede bianche. Da notare che l'elezione si è giocata tra due candidati in contrapposizione e per molti delegati ciò significa [redacted] ulteriore salto rispetto al vecchio pci.

L'appuntamento di ieri si è risolto in una mattinata elettorale durante la quale i due candidati hanno svolto le loro relazioni. Secondo il giudizio dei presenti, Dibitonto è stato più «ecumenico» con frequenti appelli all'unità interna del partito. Rocca invece ha [redacted] più grinta. Mentre questi predilige il confronto tra i diversi partiti, quello cerca [redacted] maggior insistenza l'accordo diplomatico.

Il [redacted] segretario Silvio Rocca può contare sull'appoggio dei grandi [redacted] del pds

Dopo due anni Piero Pavese per propria scelta [redacted] lasciato il vertice della Quercia

Soprattutto il neo segretario ha potuto contare [redacted] un nutrito [redacted] composito gruppo di grandi elettori: dal presidente della Provincia Valeri al senatore Baiardi, dai big [redacted] Vercelli (Robotti, Gaietta, Rigolino, Nobilucci, Baltaro, lo stesso Pavese) ai sindaci dell'hinterland (Filice, Donetti, De Marchi, Tricerri) al segretario della Camera del lavoro Comella.

Al [redacted] dell'addio, per propria scelta, dopo due anni passati al vertice Piero Pavese è convinto di lasciare al [redacted] successore «un partito in buona [redacted] lute, [redacted] molti giovani già nelle posizioni [redacted] vertice». L'augurio a Rocca è «di [redacted] un buon mediatore, ma di avere sempre il coraggio di difendere le [redacted] posizioni».

E' ancora presto per valutare gli effetti che l'elezione di Silvio Rocca avrà sugli enti locali, sul Comune in particolare. Di certo [redacted] che [redacted] pds ha nel Consiglio municipale i segretari provinciale [redacted] cittadino. Un modo per far sentire al sindaco il vento della Quercia? [f. co.]

PRIMO PIANO

Vercelli

Sull'Alta velocità «sì» della Provincia

Apertura al trasporto di merci, limite a 250 chilometri all'ora, inserimento nella rete europea. Sono le novità annunciate dal ministro Burlando accolte con soddisfazione dai rappresen[redacted] di Palazzo dei Barnabiti.

Franco Cottini [redacted] PAG.38

Vercelli

I duchi d'Aosta domani in Duomo

Amedeo [redacted] Silvia d'Aosta assisteranno in Duomo alla [redacted] in ricordo del Beato Amedeo. E' la prima volta che i rappresentanti del ramo cadetto di Casa Savoia sono ospiti della città [redacted] cui visse morì l'illustre antenato.

Giancarlo Moreo A PAG. 38

Santhià

Elezioni, la Lega punta su una donna

Ornella Spagna, casalinga di 36 anni, è il candidato sindaco del Carroccio. E' un'esordiente in politica, ma [redacted] movimento crede in lei per conquistare la vittoria.

Walter Camurati A PAG. 39

Gattinara

A Travaglini l'Oscar della viticoltura

Al Vinitaly di Verona il produttore [redacted] riceverà la Medaglia di Cangrande, riconoscimento che premia ogni anno i benemeriti della vite: nel '97 per il Piemonte toc[redacted] al «re» dei nebbioli del Nord Piemonte. Sergio Miravalle A PAG. [redacted]

Spettacoli

Super feste in disco la Ventura al Globo

Feste in discoteca, con ospiti [redacted] l'eccezione nei locali della provincia. Al Globo di Borgovercelli questa sera sarà ospite la [redacted] brette Simona Ventura. Alla Peschiera tutti in pista con il liscio.

Giovanni Barberis A PAG. 42

Borgosesia

Calcio, big-match contro il Casale

I granata inseguono i play-off e oggi ospitano i monferrini che [redacted] al diperato inseguimento della capolista Biellese. Se i padroni di casa vincessero farebbero un enorme favore ai cugini bianconeri.

Ivan Fossati A PAG. 45

YAMAHA
SCOOTER CUSTOM
[redacted] 30 [redacted]
da £. 2.900.000
XV bicilindrico 125
XV bicilindrico 250
XV bicilindrico 535
XV 650 Drag Star
Enduro XT 600
nuovi L. 9.800.000
su strada
FINANZIAMENTO TASSO ZERO
MERCANDELLI
CASALE MONFERRATO - tel. 0142-781633
ZONA INDUSTRIALE a 200 mt dall'uscita [redacted] casello di Casale Sud

ALBERGO - RISTORANTE
BAR
Hotel Lido
II CATEGORIA * * *
VIVERONE
Informa la gentile clientela che con la primavera ha inizio
La stagione danzante
Augura
"Buone Feste"
e vi attende per il
Pranzo di PASQUA il 30 [redacted]
pomeriggio danzante con i MESSENGERS
e il
Pranzo di PASQUETTA il 31 marzo
pomeriggio danzante con [redacted] CABRIO [redacted] GIORGIO VILLANI
È gradita la prenotazione. Per eventuali altre informazioni contattateci allo [redacted] 987358 / 987024 - fax 0161 987373
PARCHEGGIO INTERNO PRIVATO.

In mezzo al tipico paesaggio delle nostre montagne
in un ambiente sereno ed accogliente il
Ristorante
Biancaneve
augurandovi
"BUONE FESTE"
vi attende per il
Pranzo di Pasqua
e la grande
Merenda di Pasquetta
(gradita la prenotazione)
SAGLIANO MICCA (BI)
Fraz. Casale - Tel. 015 473645

TRASPORTI

I SUPER TRENI SFRECCERANNO TRA LE RISAIE

Soddisfatti i rappresentanti vercellesi dopo la Conferenza dei servizi

Disco verde all'Alta velocità

All'inizio del '98 il via ai lavori

VERCELLI RIPARTE, e questa volta pare in modo definitivo, il progetto Alta velocità. Riparte, ma con il freno a mano leggermente tirato - «solo» 250 chilometri all'ora come massimo e non più i mitici 300 - e nuovi carichi trasportati, le merci e non soltanto i passeggeri.

Queste ed altre novità sono emerse dal summit romano tra gli amministratori locali e la Conferenza dei servizi. Per Vercelli erano presenti l'assessore provinciale all'Ambiente Domenico Vetrò e il capo ripartizione di Palazzo dei Barnabiti Giorgio Galetta. A rappresentare il governo il ministro dei Trasporti Claudio Burlando e, assente Edo Ronchi perchè ammalato, alti funzionari del dicastero dell'Ambiente.

«Siamo soddisfatti - ha commentato Vetrò al rientro dalla Capitale -. Tutte le osservazioni presentate dalla Provincia e contenute nel documento approvato dal Consiglio in autunno hanno trovato risposte positive. Ora però dalle promesse bisogna passare ai fatti, ma Burlando è stato chiaro e per ora abbiamo motivi di aspettarci sorprese».

In particolare la Provincia aveva subordinato il proprio parere favorevole al fatto che la linea Tav fosse inserita nel contesto della rete europea. Ed è proprio questo l'impegno preso dal ministro dei Trasporti: la linea Torino-Trieste ha senso solo come tratta dell'asse Barcellona-Kiev diramazioni verso il Nord Europa. E Burlando ha assicurato che a settembre ci sarà il vertice italo-francese sul raccordo Torino-Lione e che il governo farà la sua parte per arrivare in impreparato all'appuntamento.

Le grandi novità sono però quelle relative all'«apertura» al trasporto merci e la diminuzione della velocità massima. «Nel progetto originale - spiega Vetrò - il Tav era riservato al trasporto passeggeri e sposava il modello giapponese degli oltre 300 chilometri all'ora. Due aspetti che non ci trovavano concordi e che ora sembrano destinati a cambiare».

Sarà dato quindi disco verde al traffico merci e i convogli viaggeranno tra i 180 e i chilometri all'ora. «In questo modo - continua l'assessore provinciale - raggiungiamo due obiettivi che per noi molto importanti: liberiamo l'autostrada Torino-Milano dalla pressione dei Tir e, grazie alla velocità inferiore, diminuiamo l'impatto ambientale, la rumorosità e l'inquinamento prodotti dal passaggio dei treni».

Rimane ancora irrisolto un problema tipico del Vercellese, quello dei riflessi negativi che potrebbe avere la linea Tav sul complesso sistema irriguo che alimenta le risaie. «Su questo punto concentreremo la nostra massima attenzione» assicura Vetrò.

Quando saranno andati a posti gli ultimi tasselli, decolleranno i cantieri: l'apertura è prevista nei primi mesi del '98 e i lavori dovrebbero concludersi nell'arco di sei anni. «Si tenderà a favorire le aziende delle zone interessate - conclude Domenico Vetrò - per cui ci sarà spazio per l'imprenditoria locale se il settore saprà organizzarsi. Ci saranno occasioni per lo sviluppo occupazionale purchè non si ripetano gli errori del passato». Forse è un riferimento all'esperienza della centrale di Leri Cavour.

Franco Cottini

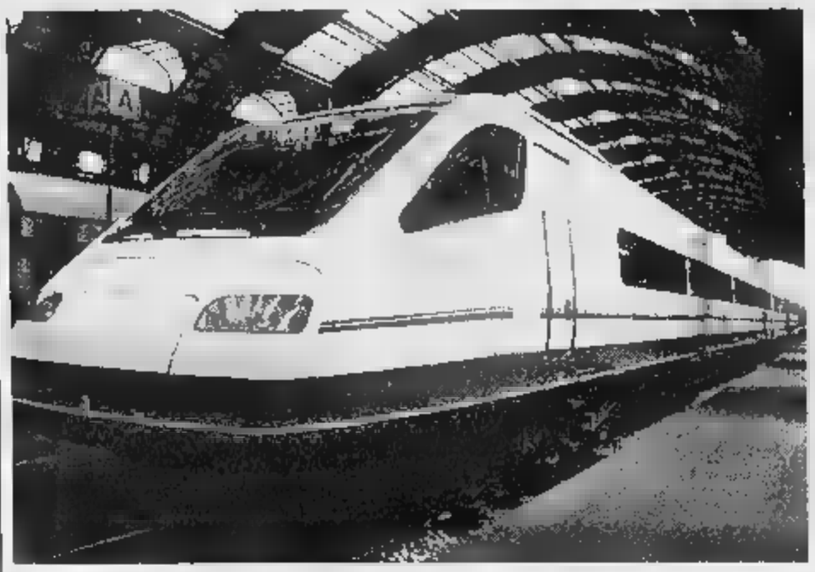

Giudizi positivi sulle novità del progetto Alta velocità presentate a Roma dal ministro Trasporti Claudio Burlando

L'assessore all'Ambiente «Il ministro ha dato risposte positive ai dubbi sollevati dalla Provincia»

Sul trasloco

Geriatria Bloccata la petizione

VERCELLI. Stop (temporaneo) alla raccolta firme per Geriatria. Lo annuncia il presidente del Tribunale del malato, Pierantonio Rigolino, che dice: «Abbiamo incontrato il direttore generale dell'Asr 11 Bezzan e siamo soddisfatti: mi è sembrato molto attento e interessato alle nostre richieste. Quindi, sulla fiducia, sospendiamo la petizione».

Ma che ha detto al manager Usl per far bloccare la raccolta? «E' stata una riunione piuttosto lunga, durante la quale stati toccati numerosi punti del piano di riordino della sanità vercellese e valsesiana preparato dall'ex commissario Grando». Nell'incontro, che si è aperto alle 17 per concludersi alle 19, si sarebbe discusso del trasloco di Geriatria da Vercelli a Santhià: trasferimento che ha provocato polemiche di fuoco in tutta la provincia.

Rigolino, che l'altro giorno ha definito lo spostamento un'assurdità («gli anziani non sono pacchi postali, il trasporto dei pazienti provocherebbe solo gravi disagi»), afferma di aver trovato in Bezzan una buona disponibilità ad ascoltare le ragioni del Tribunale del malato.

La petizione (ora sospesa) era partita lunedì mattina in modo informale con una buona adesione: e nel giro di poche ore erano state raccolte parecchie firme. **[g. mo.]**

DA NON PERDERE

Editoria

Riprende a Saluggia la rassegna di libri

Nella sala seicentesca del castello di Saluggia ritorna «Incontri a primavera», la rassegna organizzata dalla biblioteca comunale (Centro Giovanni Settia). Ecco le manifestazioni in calendario. Alle 21 di giovedì 27 marzo presentazione libro «Un carabiniere contro le Brigate Rosse»: incontro con l'autore Marco Barberis. Alle 21 di giovedì 3 aprile verrà presentato il documento «Nepal: le montagne del paradiso» di Emiliano Olivero del Cai di Chivasso. Alle 21 di giovedì 10 aprile, in collaborazione con il centro «Piero Gobetti» Torino, ci sarà la conferenza «L'eredità l'attualità di Piero Gobetti». Relatore il vicepresidente del centro Alberto Cabella. Gli incontri proseguiranno nella serata di lunedì 21 aprile, sempre alle 21. Diego Novelli terrà una relazione sul tema «Verso quale repubblica: riforme istituzionali». Conclusione nella serata giovedì maggio con il tema «Terre e film». I relatori saranno Guido Michelone ed Emanuele Cecconello.

Cultura

Mercoledì presentazione del saggio di Ussia

Mercoledì della prossima settialle 17, nell'aula magna del Seminario arcivescovile di Vercelli, verrà presentato libro «Il Basile spirituale», ultima pubblicazione del professor Salvatore Ussia, docente della Facoltà di lettere all'Università vercellese. La presentazione è di don Mario Cappellino. L'organizzazione è dell'Uciim, del Meic e dell'Aimc Vercelli. Gian Bottista Basile un autore napoletano che fa parte della schiera dei cinquecento poeti iscritti nel Rosario di Di Gregorio.

Arte

I quadri di Franco Uga alla «Famija Varsleisa»

Fino a mercoledì 26 marzo nei locali Famija Varsleisa di via Vallotti continuerà la personale pittura e di scultura di Franco Uga. Orario nei giorni feriali e festivi dalle 16 alle 19. A Gattinara, invece, prosegue nella sede dell'Associazione culturale, in via Cardinal Mercurino 14, la personale pittore Mauro Penzo che presenta con tematica dal titolo «Dieci anni d'arte con la biro» fino al 1° aprile dalle 16 alle 19.

Unipop

Trasferta a Damanhur con «Saperi sapori»

Oggi, nell'ambito del corso «Saperi & sapori» organizzato dall'Università popolare di Vercelli gli iscritti si recheranno in «trasferta» Damanhur: è previsto per l'occasione un «pranzo esoterico». Seguirà una visita guidata. I prossimi appuntamenti sono in programma per sabato 19 aprile, con il tema «Il peperoncino questo sconosciuto», mentre per il finale dei corsi, giovedì maggio in calendario la «cena delle erbe», con la conferenza di Eva Malacarne, docente giardinaggio della stessa Università popolare vercellese. **[g. bar.]**

Radaelli: via le barriere architettoniche

«Municipio vietato a tutti i disabili»

VERCELLI. «L'abbattimento delle barriere architettoniche in tutti gli edifici comunali era una delle priorità indicate dall'amministrazione all'atto dell'insediamento. Progetto totalmente disatteso: prova che le barriere architettoniche continuano ad essere di ostacolo agli invalidi e ai disabili nello stesso municipio. La latitanza della maggioranza e del suo esecutivo su questi problemi indice di scarsa sensibilità civile e dequalifica la città».

Francesco Radaelli, recentemente passato a Rinnovamento italiano (di cui è vice-segretario regionale) ha presentato una raffica di interrogazioni al sindaco Bagnasco, tra cui spicca appunto questa sulle barriere architettoniche.

Spiega il consigliere della lista-Dini (che fu avversario di Bagnasco al ballottaggio per la poltrona di sindaco): «E' inaudito che, ancora oggi, a due anni dall'insediamento di questa giunta, i piani superiori del municipio, compresa la sala del Consiglio comunale siano di fatto vietati ai disabili in carrozzella: le scale insormontabili, l'ascensore stretto».

Radaelli osserva pure che anche i servizi igienici, sempre in Comune, non sono a norma di legge sempre per quanto riguarda il servizio da offrire ai portatori di handicap, e annuncia: «Se entro tre mesi la giunta comunale esporrà in Consiglio tutte le iniziative ed i provvedimenti per risolvere questo problema di grande rilevanza sociale, mi rivolgerò alla magistratura». **[d. b.]**

Francesco (Rinnovamento italiano) interventi per le barriere architettoniche

In corso Fiume

Oggi il raduno dei Testimoni di Geova

VERCELLI. Importante ricorrenza oggi per i Testimoni di Geova, che ricordano la morte di Gesù Cristo. A Vercelli la commemorazione sarà celebrata nella sala Regno in corso Fiume 109: l'incontro è fissato alle 19,30.

Come detto, la ricorrenza è molto sentita, basta dire che l'anno scorso, in tutto il Vercellese, oltre un migliaio di persosi radunarono per la celebrazione. Fra l'altro la presenza dei Testimoni è aumentata costantemente: nel settembre del '95 è nata una congregazione Trino, mentre nel capoluogo di recente è stato fondato il terzo gruppo. I seguaci Geova si riuniti fondando comunità anche a Borgosesia, Gattinara, Santhià Livorno Ferraris. La di oggi si terrà in tutta Italia dopo tramonto e coinvolgerà gli iscritti di tremila comunità.

I Testimoni di Geova vercellesi ricordano, tramite La Stampa, che l'ingresso alla sede di corso Fiume è libero e non si faranno collette. **[p. m. f.]**

I duchi di Aosta saranno in città per onorare il Beato Amedeo

I Savoia domani in Duomo

Il principe e la consorte ricevuti alle 17 dall'arcivescovo Masseroni
Un'ora più tardi verrà celebrata la cerimonia in suffragio di re Umberto II

VERCELLI. E' tutto pronto per l'arrivo in città dei componenti di Casa Savoia: i duchi di Aosta, il principe Amedeo e la principessa Silvia, ospiti a Vercelli domani pomeriggio. Il programma della giornata è ormai ufficiale, come ci viene annunciato dai monarchici: il principe e la consorte saranno ricevuti alle 17 in Arcivescovado da monsignor padre Enrico Masseroni, mentre un'ora più tardi saliranno i gradini del Duomo per assistere alla funzione, in ricordo di re Umberto II.

Durante la cerimonia siederanno fra i banchi della cappella del Beato Amedeo, al quale verrà reso omaggio. In serata il duca di Aosta e la moglie rientreranno in Toscana, dove hanno una tenuta agro-vinicola.

E per i monarchici vercellesi l'arrivo dei rappresentanti della famiglia reale sarà emozionante: è la prima volta che il cugino principe Vittorio Emanuele di Savoia viene in visita da noi. Il legame che ha con la città del Sant'Andrea è molto profondo: ricorda la storia, nel 1427 Filippo Maria, duca Milano, cedette la città al duca di Savoia Amedeo VIII il castello di piazza del tribunale, dove ora ci sono gli uffici del tribunale, diventò sede dei duchi Savoia: qui, nella torre principale, nel marzo del 1472 morì Amedeo .

Un appuntamento recente con Casa Savoia lo si era vissuto la scorsa settimana con il pellegrinaggio ad Hautecombe, in occasione della messa sulla tomba di Umberto II. E il viaggio in Alta Savoia un momento solenne, una attestazione di affetto confronti dell'ex sovrano che si ripete ormai quattordici anni.

Riguardo alla presenza del duca d'Aosta in Piemonte, ricordiamo che i monarchici potranno incontrare principe a Torino: sarà nel capoluogo per tenere conferenza al teatro «Colosseo». Argomento dell'incontro, in programma prossimo 26 aprile: «Il duca degli Abruzzi e le altre figure della Casa Savoia-Aosta». **[g. mo.]**

I duchi di Aosta, il principe Amedeo Savoia e la principessa Silvia, saranno ospiti città per la prima volta

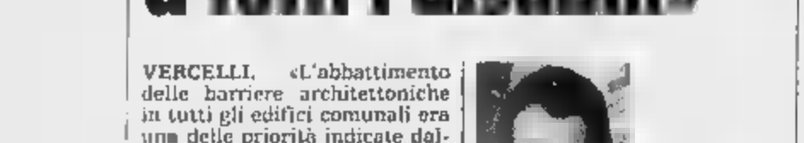

AL GIORNALE

Alleanza nazionale l'emergenza-droga

La conclusione alla quale si è giunti alla conferenza nazionale sulla droga a Napoli è stata quella «evitare che la guerra alla droga si trasformi in una guerra al drogato». Questo è buonismo che nasconde l'incapacità della sinistra di affrontare seriamente il dramma della droga.

L'atteggiamento del ministro Livia Turco pone un problema politico serio che Alleanza nazionale intende evidenziare a quanti comprendono davvero quale possa essere l'impatto sociale della droga sui nostri giovani: il ministro, nonostante il parlamento avesse respinto due giorni prima una mozione delle forze di maggioranza sulla liberalizzazione delle droghe leggee, si è pronunciato per la liberalizzazione, per il minor danno e per la depenalizzazione.

Qual è il confine tra minore danno e liberalizzazione, quando si sente dire che importante è che il tossicodipendente si droghi con prudenza e attenzione? Purtroppo nei fatti le definizioni si perdono tra le curve della quotidiana corsa verso la disperazione. L'esclusione ai lavori preliminari realtà che contestano le tesi della sinistra come la comunità incontro Don Gelmini e quella di San Patrignano, la dice lunga sul cammino che la sinistra intende percorrere sulla strada della liberalizzazione delle droghe. Alleanza nazionale non starà a guardare.

Cristina Grober, esecutivo provinciale di Alleanza nazionale

Immunità per certi automobilisti

Avete ragione sulle multe non date a chi pianta la macchina in mezzo alla strada col lampeggiatore acceso. Ho un negozio in piazza Risorgimento e non ne ho vista dare una che sia . Ero distratto?

Lettera firmata, Vercelli

Scrivere a La Stampa via Duchessa Jolanda, 20, Vercelli 0161/280046

NUMERI UTILI

AUTOAMBULANZE

I: (0161) 213.000 Croce Rossa; **Cigliano:** tel. (0161) 424.757; **Gattinara:** tel. (0163) 832.600; **Santhià:** tel. (0161) 92.91; **Trino:** (0161) 801.485; **Borgosesia:** (0163) 25.333; **Crescentino:** tel. (0161) 841.122; **Volontari Soccorso Grignasco:** tel. (0163) 418.617

PRONTO SOCCORSO

Vercelli: S.Andrea telefono (0161) 593.333; ambul. telefono (0161) 217.000; **Gattinara:** telefono (0163) 5; **Santhià:** telefono (0161) 929.211. genza sanitaria 167-311.118 esclusivamente per i Comuni dell'Usl 11 da Arborio ad Alagna.

GUARDIA MEDICA

Vercelli: telefono (0161) 256.050; **Arborio:** telefono (0161) 86.384; **Borgosesia:** telefono (0163) 25.513; **Cigliano:** telefono (0161) 424.524; **Crescentino:** telefono (0161) 842.555; **Gattinara:** telefono (0163) 835.411; **Santhià:** telefono (0161) 929.200; **Trino:** telefono (0161) 829.585.

O

A **Vercelli** oggi di turno apertura obbligatoria (9-12.30 e 15-20 a battenti aperti; 12.30-15 e 20-9 a battenti chiusi e con chiamata con ricetta medica urgente): *Farmacia Moderna*, corso Libertà 11, tel. 257.007.

Santhià: *Farmacia Comunale*, corso Nuova 167, tel. 94.398.

Borgosesia: *Dr. Carlo Pagani*, so Vercelli (Aranco), tel. (0163) 22.341.

Varallo: *Dr. Anselmetti*, via Umberto I° 25, tel. (0163) 51.160.

CONSULTORIO

Vercelli: telefono (0161) 256.792; **Santhià:** telefono (0161) 929.218; e: telefono (0163) 822.975.

IGIENE E

Vercelli: telefono (0161) 217.768; telefono (0161) 929.212-929.227; **Borgosesia:** telefono (0163) 22.492; **Varallo:** telefono (0163) 52.486-52.092; **Gattinara:** telefono (0163) 822.384-822.367.

SERVIZIO VETERINARIO

Vercelli: telefono (0161) 257.140; **Santhià:** telefono (0161) 929.283; **Borgosesia:** telefono (0163) 52.486; e: telefono (0163) 822.344.

STATO CIVILE

VERCELLI

NATI. Sayna Rahimi Aghdas, Samuele Randa, Asia Torrisi, Luigi Fabolino, Giulia Micali, Alessandro Tassoni, Emanuele Musso.

NATI. Giacomo Bellafà, Francesca Carlone, Stefano Casati, Veronica Fiora, Arianna Freddi, Antonia Chiara Gallci, Riccardo Giglione, Chiara Guidotti, Aurora Iulini, Isabella Mancin, Veronica Mancin, Lisa Mollia, Sara Panizza, Samuele Pezzotti, Linda Schianta, Giulia Tomaselli, Simone Trevisani.

MORTI. Acquilino Andreazza, 86 anni, pensionato; Antonietta Antonietti, anni, pensionata; Enrichetta Ballossino, 103 anni, pensionata; Eugenia Bergo, 73 anni, pensionata; Agabio Bossetti, anni, pensionato; Italo Castellani, 76 anni, pensionato; Carlo Cocco, 92 anni, pensionato; Carlo Colico, 79 anni, pensionato; Pietro Costa, 94 anni, pensionato; Canio D'Amico, 70 anni, pensionato; Maria Demattels, 85 anni, pensionata; Maria Dianea, 93 anni, pensionata; Franca Fantini, 61 anni, pensionata; Santa Formaggio, 75 anni, pensionato; Angela Fornasino, 91 anni, pensionata; Virgilio Franchignoni, 88 anni, pensionato; Vittoria Gattoni, 84 anni, pensionata.

[L fo.]

STA PER USCIRE
LA STAMPA 1996 IN CD-ROM
tutto LA STAMPA Compact
Per informazioni
1678-02005

A Varallo ancora proteste per il piano della sanità

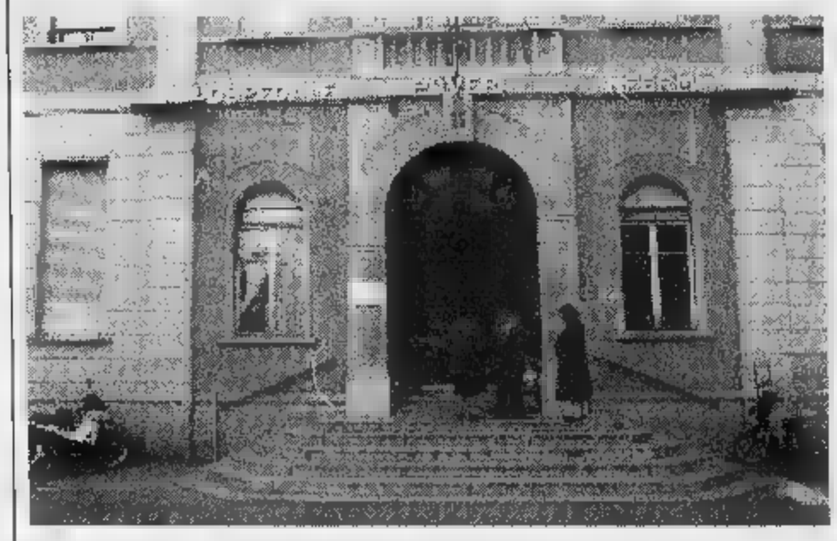

Durante il maxi-summit di sindaci per il «Povero Infermi» ■ Borgosesia, uno dei tre presidi ospedalieri della Valsesia, si è chiesto l'aumento dei posti letto ■ reparto di Chirurgia (FOTO REOLON)

I sindaci contro l'Usl 11

Troppo penalizzata la Valsesia

VARALLO. Il direttore generale dell'Asr 11 ■ cambiato, ■ i sindaci della Comunità montana Valsesia ribadiscono ■ loro richieste in merito al riassetto della sanità provinciale. Le osservazioni al piano Grando sono, dunque, ancora attuali. «E' stato sollecitato un incontro con Luigi Bezzan», sottolinea Paolo Vimercati, rappresentante valsesiano nella conferenza dei sindaci dell'Usl 11.

Nel documento si sottolinea che «l'azienda sanitaria ■ Vercelli è quella più penalizzata della zona Nord-est del Piemonte in quanto si vede ridurre di 150 unità i posti letto». Paolo Vimercati fa inoltre notare che sulle strutture di Gattinara e Borgosesia gravita anche la popolazione di alcune ■ limitrofe, non presa in considera- ■ quando si parla di riorganizzazione in base agli abitanti: il riferimento è per «la Valsesera, attribuita a Biella, e la zona dei Comuni ■ medio novarese». Nel dattaglio ecco le richie- ■ ■ sindaci della Valsesia: per il servizio d'emergenza si vuole l'ambulanza medicalizzata in servizio permanente a Scopello. Per l'ospedale di Varallo è stato chiesto ■ pronto soccorso diurno e la creazione ■ ambulatori di cardiologia, chirurgia, geriatria, pneumologia, nefrologia, urologia, reumatologia, otorinolaringoiatria, ortopedia e traumatologia, oculistica, ostreticia ■ ginecologia, pediatria, psichiatria. Inoltre il reparto di medicina ■ almeno 30 posti letto e il day hospital. Per Borgosesia si chiede il mantenimento dell'area materno-infantile ■ l'aumento dei posti letto in chirurgia. Infine, per il San Giovanni di Gattinara le richieste parlano di «attività chirurgica non acuta» e di reparti di nefrologia e urologia. [i. fo.]

Candidato sindaco è Ornella Spagna

Santhià, pronta la lista della Lega

SANTHIA'. A una settimana esatta dal termine ultimo per la presentazione delle liste ■ candidati alle amministrative del 27 aprile, la «Lega Nord per l'indipendenza della Padania» scopre le ca■■. Per i leghisti santhiatesi il sindaco ideale ■ una casalinga di 36 anni, Ornella Spagna, sposata ■■ ■■ agente di commercio, due figlie di 11 ■ 14 anni, che ha svolto precedenti impegni pubblici nei consigli ■ Circolo, di Istituto e ■ Distretto scolastico.

La scelta è stata decisa venerdì sera dalla segreteria leghista della circoscrizione ■nthià-Tronzano-Alice Castello: Ornella Spagna è risultata la più gettonata fra i quattro «papabili» alla carica di primo cittadino. Pur essendo nata a Vercelli è una santhiatese «a denominazione di origine controllata»: il segretario provinciale della Lega Nord Ercole Fossale si affretta a ricordare che «nel ■■ l'ospedale di Santhià ■■ ■■ ostetricia».

Continua il segretario Fossale: «Sono molto soddisfatto per la scelta operata dai responsabili di Santhià: la nostra candidata a sindaco, pur essendo in assoluto alla sua prima esperienza amministrativa, è una vera militante leghista, crede nel nostro movimento».

Sono stati resi noti in anteprima anche i nomi dei 16 componenti della rosa di candidati: la lista ■ aperta dai consiglieri uscenti Antonella Toscano ■ Claudio Piazza; seguono nell'ordine la consigliera provinciale Antonella Carizzano e poi Massimo Bazzano, Cristiano Gaida, Giuseppe Fontanella, Antonio Capuzzo, Antonello Grolla, Daniele Fiorido (segretario della Circoscrizione leghista), Renato Genova, Edoardo Rollone, Davide La Paglia, Maria Gerardi, Fabio Fossale, Italo Finotti e Giovanni Castelli.

La Lega Nord di Santhià punta su **Ornella Spagna** che ha 36 anni ed è considerata una fedelissima del movimento

Nella tornata amministrativa di cinque anni fa la Lega aveva riportato 653 voti di lista pari al 10 per cento dei suffragi, conquistando due seggi in Consiglio; ma all'epoca era «insidiata» dalla «Lega alpina Piemont» che ■■■ ottenuti 123 consensi (1,9 per cento, ■■■■ seggio). I leghisti più votati erano risultati appunto i consiglieri uscenti Antonella Toscano (85 preferenze) e, ■■ 51, Claudio Piazza.

Walter Camurati

IN BREVE

Vercelli e Valsesia

I distributori aperti quest'oggi in provincia

Questi i benzinai di turno oggi: a **Vercelli** resteranno aperti (B): Agip, tangenziale S.S. 31 bis; Fina, via Viviani; Esso, piazza Cugnolio (benzina, gasolio ■ benzina verde); Tamoil, piazza Mazzucchelli (benzina, diesel e senza piombo); Erg, via Manzone; Api, via Massaua; Q8, corso Marcello Prestinari 191. Questi, invece, gli impianti self-service: Agip, piazza Solferino (benzina, gasolio e benzina verde); Q8, corso Gastaldi 14; Fina, ■■■ Prestinari 148 (benzina, gasolio e benzina verde); Tamoil, piazza Mazzucchelli (benzina, diesel ■ senza piombo); Ip, piazza Cugnolio; Esso, corso Avogadro di Quaregna (benzina, gasolio e benzina verde); Monteshell, corso Prestinari 168 (benzina, gasolio e benzina verde); Q8, piazza Sardegna; Fina, strada statale per Torino (benzina, gasolio e benzina verde); Agip, via Torino (benzina, gasolio e benzina verde). A **Borgosesia** resteranno aperti questi distributori (turno B): Monteshell, largo Barbaglia; Erg, via Montrigone; Fina, viale Varallo. Gli impianti self-service in funzione sempre: Esso, via Veneto; Agip, via Veneto; Erg, via Montrigone. Infine ■ **Trino** turno ■ Q8, ■■■ Casale 36.

Li■■■ Ferraris

Travellers' cheques rubati ■■ guai un sudafricano

Si presenta in b■■■ per farsi cambiare 7 milioni ■ travellers' cheques, ma ■ carabinieri scoprono che ■ tratta di ■■■egni» rubati in Spagna. A finire nei guai con una denuncia per ricettazione Oscar Lowson Brown, sudafricano di 30 anni. L'episodio è avvenuto all'agenzia «San Paolo» ■ Livorno: a destare i sospetti del cassiere la firma non chiara dell'uomo, che aveva con ■■ un documento contraffatto. Durante la perquisizione i militari hanno trovato anche tre milioni in banconote: resta da accertarne la provenienza. [g. mo.]

Serravalle

Spento l'incendio da Forestale e volontari

E' stato spento l'incendio boschivo nei territori di Serravalle, Gattinara e Lozzolo. Ieri un elicottero ha proseguito ■ lanciare acqua per scongiurare nuovi focolai. [p. q.]

Vercelli

Invito dell'Arcivescovo per gli universitari

Un incontro di preparazione alla Pasqua: l'invito è rivolto agli studenti universitari dall'arcivescovo, padre Masseroni, per mercoledì alle 17,30 in Seminario. [r. v.]

Trino

Alle 9 scatta l'iniziativa «Bosco pulito» del Wwf

Ecologisti mobilitati, stamane, per l'operazione «Bosco pulito»: l'appuntamento è per le ■ davanti al municipio ■ Trino. Dice il responsabile Wwf Giorgio Bianchini: «Sarà l'occasione per fare una scampagnata, armati di guanti ■ sacchi per l'immondizia». [w. ca.]

ENOLOGIA

UNA FAMIGLIA TRA I VIGNETI

Al produttore Giancarlo Travaglini la medaglia di Cangrande al Vinitaly di Verona

Quel Gattinara che nasce tra gli ulivi

Cantina e azienda di 50 ettari. La scommessa nel '59

GATTINARA
DAL NOSTRO INVIATO

Il telegramma è arrivato da Verona, dove la settimana dopo Pasqua ■aprirà ■ Vinitaly. Giancarlo Travaglini, classe 1934, produttore di Gattinara ci andrà quest'anno con uno scopo in più. Riceverà con altri 19 colleghi la Medaglia di Cangrande, il riconoscimento che premia ogni ■■■ i benemeriti della viticoltura italiana, uno per regione.

Per il 1997 per il Piemonte ci sarà lui, un uomo dei nebbioli del Nord. L'anno scorso era toccato a Gancia, quello degli spumanti. Travaglini sorride se lo si paragona ad un naufrago, ma ■ queste parti la viticoltura è ■■ arcipelago disperso. Le vigne hanno ceduto spazio ai boschi e ai pioppi. «A Gattinara, nel 1938 si producevano 40 mila ettolitri l'anno. Nel Dopoguerra esplose il fenomano dello Spanna era di moda, ma fu distrutto dai soliti furbi, il prezzo crollò. C'era troppo vino falso».

Nel 1959, il giovane Giancarlo, figlio di Arturo e nipote di quel Clemente, che agli inizi del secolo già commerciava vino e granaglie con i paesi di montagna, prese la sua decisione: studiò una bottiglia strana, gobbuta, ci mise il suo Gattinara riserva del 1952 e iniziò a venderlo, abbandonando l'equivoco Spanna. «Mi andò bene. Vendevo a mille lire quando il mercato era fermo a meno di 300». Altri tempi e altri prezzi. Oggi dalle moderne cantine dell'azienda Travaglini, in via delle Vigne ■ Gattinara, escono ogni anno tra le 150 e le 180 mila bottiglie. L'87% vanno all'estero, Svizzera, ma anche Canada, Usa, Giappone. Le bottiglia «gobbuta» è rimasta e ora ci sono anche i magnum. Il vino matura in grandi botti e in barrique: ha grandi profumi, corpo agile.

Giancarlo Travaglini nella vigne con le figlie **Cinzia** (a sinistra) ■ **Cristina** che lavorano nell'azienda paterna a Gattinara

Travaglini, con ■■ ettari di azienda, 30 coltivati ■ vite tra i maggiori produttori della zona. E' tra coloro che si sono battuti per la docg (denominazione di origine controllata e garantita) che ha fatto ■■■ il Gattinara nel Gotha dell'enologia italiana. La torre-prigione del castello longobardo di San Lorenzo domina le vigne: la terra è aspra, sotto poche decine di centimetri c'è la roccia, che d'estate si scalda ■ cede calore. Travaglini, con la moglie Liliana, ha iniziato già negli Anni Sessanta la sua «battaglia» per addolcire i crinali delle colline e poter coltivare la vite in maniera moderna con i trattori a cingoli. Un'opera che prosegue. Le grandi pietre del Sesia formano muraglie ■ contenimento, ci sono vasche per la raccolta d'acqua, filari regolari ■ portainesti di nebbiolo selezionati. Lo sguardo spazia dal Monte Rosa al Monviso e le vigne sembrano messe lì da una mano gigantesca amante dell'ordine. Unico curioso vezzo gli ulivi: ■■ ■■ sono 23, uno per vigna. Sono addossati ai muri, protetti.

In azienda lavorano anche le figlie Cristina e Cinzia ■ il genero Massimo. Un'altra figlia Tiziana, papà Travaglini l'aveva mandata a studiare ad Alba ■■ enologa. ■■ trovato diploma e amore. Oggi è a Vignale Monferrato. A festeggiare la medaglia veronese c'è anche Alessia, ■■ mese, figlia ■ Cinzia. Il ceppo è buono ■ continua a dare frutti.

Sergio ■■■■■

Parte con il diabete l'iniziativa di «Federfarma»

I farmacisti «aggiornati» dai docenti universitari

VERCELLI. La Federfarma di Biella e di Vercelli, che raduna i 148 titolari di farmacie d■■ due province, ha varato l'ambizioso progetto «Dossier Farmacia» che si propone di aggiornare i farmacisti affinchè, a loro volta, essi possano promuovere una più prodonfa educazione sanitaria ■■■ popolazione. «Crediamo molto nel progetto - spuega il presidente della Federfarma provinciale, Paolo Lorenzetti -: la risposta dei nostri soci è stata davvero incoraggiante».

Dunque, non solo semplici dispensatori di farmaci, dietro ricetta, ■■ preziosi e sempre più indispensabili consulenti della gente, che si rivolge loro con fiducia. I titolari di farmacie ci credono e domani parteciperanno alla prima lezioni di questo corso di aggiornamento, tenuto da docenti universitari e ■■ primari. L'appuntamento ■ per le 21 nell'aula magna dell'ospedale «Sant'Andrea». I professori Giuseppe Boccuzzi ■ Pietro Sancin ■ la dottoressa Vincenza Ferrari, parler■■■ del diabete. I prossimi appuntamenti riguarderanno l'ipertensione (7 aprile all'Itis di Biella), la menopausa (14 aprile al «Sant'Andrea») e la nutrizione (21 aprile, ancora all'Itis «Quintino Sella» di Biella). [d. b.]

Il presidente della Federfarma Biella-Vercelli dottor **Paolo Lorenzetti**

Maresciallo di 27 anni

Neo comandante per i ■■■■■■ di Trino

TRINO. Ancora un cambio della guardia al comando della ca■■■ dei carabinieri. Il maresciallo Salvatore Martinez, che il 1° marzo era subentrato al maresciallo Antonio Deriu (passato alla stazione di Valenza), ha assunto un ■■■■ incarico al comando regionale. La sua permanenza a Trino ■■ provvisoria ed è durata un mese. Il comando della stazione è affidato al maresciallo Antonio Trimarchi. Originario di Milano, è a Trino da circa un anno e mezzo. Ha affiancato il ma■■■ciallo Deriu con l'incarico di vicecomandante.

Trimarchi ha 27 anni. Dopo il corso a Roma, ha prestato servizio a Genova (per due anni), a Vi■■■■ a Velletri. E' arrivato in Piemonte nel '93, precisamente ■ Livorno Ferraris, dove è stato vicecomandante di stazione. A Trino dovrebbe arrivare a giorni un nuovo vicecomandante. [r. co.]

PAC »

CAT

Concessionario Piemonte Valle d'Aosta

"OGGI E' IL MOMENTO MIGLIORE PER POSSEDERE CATERPILLAR"

È nata vicino a voi la nuova concessionaria PAC - Carrelli elevatori Caterpillar

Rivolgetevi alla
A.TE.C
S.S. Trossi - Via Cavour 87/A
GAGLIANICO (BI)
Tel. 015 542562

VENDITA • ASSISTENZA • RICAMBI

Sede principale: BEINASCO (TO)
Via Aosta 10/1 A • Tel. 011/3498325 - 3498330 • Fax 011/3499364

di CASTELLO BELGIOIOSO

ENTE FIERE DEI CASTELLI DI BELGIOIOSO E SARTIRANA

Antiquariato

XIII MOSTRA MERCATO

16 - 31 Marzo 1997

Orari feriali: dalle 15,00 alle 20.00
giovedì: dalle 15.00 alle 23.00
sabato e domenica dalle 10.00 alle 20.00

BELLO, COMUNQUE BELLO
UNA PICCOLA STORIA DELLA VANITÀ MASCHILE

MOSTRA COLLATERALE REALIZZATA IN COLLABORAZIONE CON
CARNET

COMUNE DI BELGIOIOSO

PROVINCIA DI PAVIA

BANCA REGIONALE EUROPEA

A Ghislarengo il

Centro Arredamenti jbm2

compie 25 anni

Approfitta delle nostre favolose offerte

Mobili delle migliori marche con vastissimo Centro Cucine su 5.000 mq. di esposizione

SU UNA VASTISSIMA GAMMA DI **CUCINE**
PAGAMENTI RATEALI FINO A UN ANNO A **INTERESSI ZERO!**

Festeggia con noi !!!

Arredatori a completa disposizione per consigliare e suggerire le migliori ambientazioni per la tua casa. Progettazione e consulenza gratuita.

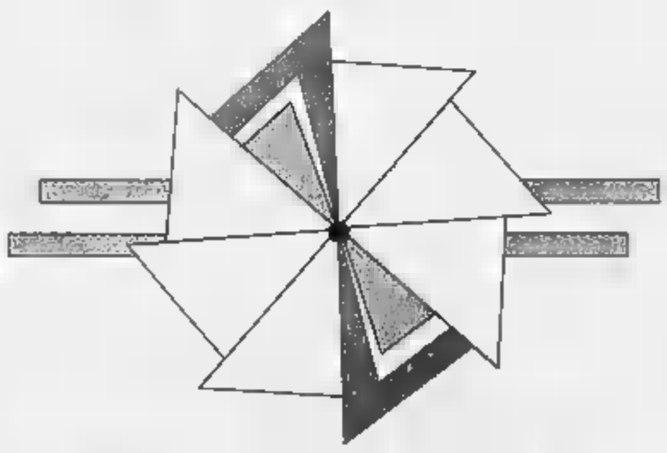

centro arredamenti jbm2
ghislarengo (vc) - via g. ferrari, 26
Tel. 0161 860116

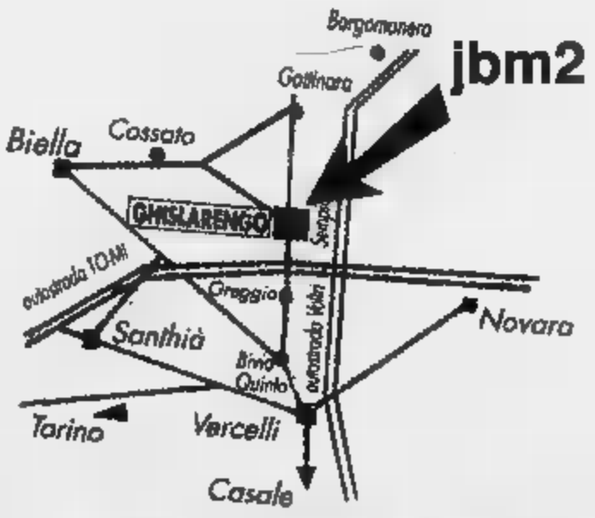

Pagamenti personalizzati fino a 60 mesi senza cambiali

Ex Mercato, in mostra i progetti

Cossato «svela» la nuova piazza

COSSATO. Va in mostra la futura piazza del Mercato: da domani a fino al aprile nel comunale saranno esposti i progetti di sistemazione del «cuore» della città. Li hanno realizzati 15 architetti su invito del sindaco Sergio Scaramal. Il concorso è vinto da Donatella Meucci, ver-ese, premiata l'altro pomeriggio all'ex «Michelettis». La professionista, secondo l'assessore all'Urbanistica Stefania Dolcino, ha ridisegnato in modo magistrale la piazza Mercato del Duemila: il progetto potrebbe adottato (e realizzato) dalla giunta.

«Il bando di concorso, del '94, non prevedo questa ipotesi - dice Dolcino -. Ma nulla vieta che il piano dell'architetto Meucci venga messo in pratica: è bellissimo e risponde alle esigenze della città. Fa della piazza spazio che tutti possono usare». Oggi l'area dell'ex mercato coperto è poco più di un posteggio sul quale si affacciano l'ex teatro «Michelettis» (appena restaurato) e le scuole. L'architetto di Vercelli ha tenuto conto dei due edifici, ha creato sulla carta una piazza pedonale e adatta a vari tipi manifestazioni. Stefania Dolcino descrive con una metafora: «Una *hall* a cielo aperto per il teatro, uno splendido "cortile" per i ragazzi delle scuole».

Nel progetto bisognava decidere destino dell'ex mercato coperto. Donatella Meucci ha proposto di ricavarne un nuovo edificio. L'assessore lo descrive: «Al pianterreno c'è una galleria commerciale che collega piazza con il palazzo delle Poste. I negozi previsti sono sei. Ai piani superiori ci sono uffici e appartamenti». Secondo Stefania Dolcino anche questa idea è ottima, perché farà della zona «il cuore di Cossato».

E l'isola pedonale? Meucci ha pensato anche a questo, suggerendo alcune modifiche al sistema della viabilità. Ora il progetto può ammirare in teatro, insieme agli altri 14 che hanno partecipato al concorso, ma solo nei giorni in cui il Comunale è aperto per la stagione di prosa. Si comincia domani (dalle 16 alle 18 e dalle 21,30 alle 22,30). Le altre date il 4, l'11, il 17 e il 18 aprile (con gli stessi orari). Il gran finale il 25, festa della Liberazione. Il secondo classificato, fra gli architetti, è Enrico Griffith, seguito al terzo posto da Tullio Toselli. [g. bu.]

progettista Donatella Meucci

I lavori per la cartografia con i Club di Italia e Francia

Mosso, summit del Cai

L'accordo sulle aree di confine

MOSSO SANTA Un'ultima occhiata programmi, agli interventi, un rapido controllo organizzativo poi via ad accogliere gli ospiti: ieri pomeriggio la sezione del Cai di Mosso ha spalancato idealmente le porte della valle ai 140 delegati liguri, piemontesi valdostani, riuniti nel Biellese per l'assemblea interregionale. l'interesse sarà per l'incontro di domani, quando i vertici nazionali dei Club alpini di Francia e Italia firmeranno un importante accordo di collaborazione. Tra gli ospiti infatti attesi il presidente del Club francese André Croibier il presidente della commissione di escursionismo Guy Thibodot e il responsabile per le Alpi Marittime Robert Gastaldier.

Il Club alpino italiano sarà invece rappresentato dal presidente Roberto Martin.

I francesi hanno chiesto l'incontro proprio per realizzare una cartografia delle di confine. L'iniziativa rientra nel progetto comunitario «Interreg 2», appunto come occasione di sviluppo e collaborazione delle zone confinanti. Il tutto concretizzerà con la pubblicazione una di cartine in scala 25 mila di una guida: il progetto s'intitola «Dal mare al lago Lemano».

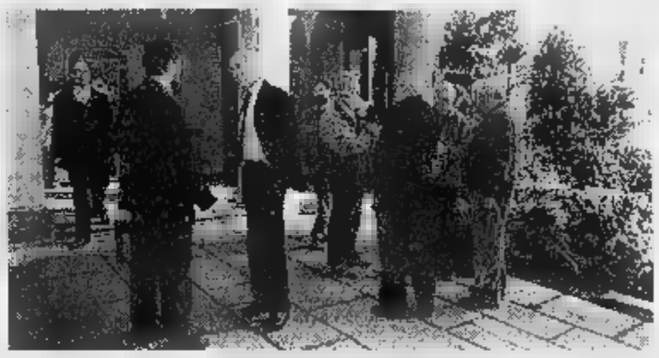

La presenza dei delegati a Mosso Santa Maria è inoltre un omaggio a Quintino Sella, nato a Borgata Sella nel 1827 e fondatore del Club alpino italiano. E la natale dello statista è stata inserita nel programma di organizzato a favore degli accompagnatori dei delegati.

Sono previste anche visite alle più significative testimonianze dell'archeologia industriale della vallata Mosso, tra cui la «Fabbrica della ta», tra gli interventi di restauro più importanti realizzati dall'associazione «Doobi» in provincia. [r. b.]

Nella foto Micheletti un delegati Cai a la casa senatore Nicolò Sella che ospita parte degli incontri in programma

Ponderano, il paese si mobilita per completare la struttura

«Finiremo la casa di riposo»

L'Associazione che coordina gli interventi (è presieduta da Paolo Bracco) vuole raccogliere 100 milioni per acquistare gli arredi. L'aiuto dei gruppi

PONDERANO. L'Associazione pro di riposo rinnova l'impegno per realizzare paese un servizio a favore degli anziani. L'edificio è completato, ma ora è indispensabile affiancare il Comune per acquistare gli arredi. E allora ecco in cantiere un fitto programma di manifestazioni raccolte sotto il titolo «Usciamo insieme per la casa di riposo»: è invito rivolto agli abitanti perchè partecipino ai vari appuntamenti. La casa di riposo, voluta dall'amministrazione Barbero, è obiettivo per il quale mobilitando varie associazioni del paese, dagli alpini ai rioni, dall'Avis al Comitato culturale benefico, dagli agricoltori Volontariato Vincenziano e al Cimep, Comitato auto moto d'epoca. Ovviamente il coordinamento è dell'Associazione casa di riposo, presieduta Paolo Bracco.

L'edificio costruito a Ponderano per ospitare gli anziani paese Ora servono altri fondi per gli arredi

Le prima fase dell'operazione ha permesso di donare il progetto, mentre alcuni privati hanno messo a disposizione i terreni dove l'edificio. L'Associazione casa riposo aveva inoltre raccolto in paese circa milioni; ora, come detto, il passo successivo per completare il quadro di interventi sarà l'acquisto dell'arredamento. Il preventivo di spesa si aggira attorno ai milioni, quelli appunto che l'Associazione si impegna a raccogliere con il contributo degli altri gruppi. [g. co.]

Biella, domani il Consiglio a Città Studi

Strade, in Provincia il piano-alluvione

BIELLA. Dopo il voto sul bilancio '97 (a febbraio), domani torna a riunirsi il Consiglio provinciale, convocato per le 14 a Città Studi. La seduta sarà dominata dai punti 7 e 8 dell'ordine del giorno: miliardi e mezzo di finanziamenti, che serviranno a riparare strade «ko» dalle alluvioni del '93 e del '94. «La delibera è una pura formalità - dice la presidente, Silvia Marsoni -: i contributi che ci aveva concesso la Regione erano insufficienti, e ne abbiamo chiesti altri. Ora bisogna approvare di nuovo l'intero "pacchetto" di finanziamenti, per concludere l'iter burocratico. La discussione durerà più dieci minuti».

In Consiglio si parlerà anche di agriturismo, una modifica al programma di sostegno delle aziende del settore. Saranno poi approvati il regolamento sugli obblighi dei dipendenti della Provincia e sull'affidamento di incarichi consulenti esterni. Molto lungo l'elenco delle interrogazioni. Non è escluso, fra l'altro, che in aula si parli di Directoria, il congresso sui fondi Ue cui ha partecipato delegazione della Provincia. L'argomento è già stato affrontato l'altra sera, Commissione, dall'assessore Massimo Ghirlanda: ma Lega Nord sia An hanno presentato interpellanze sulla «missione» a Strasburgo. [g. bu.]

La presidente Silvia Marsoni Il Consiglio provinciale è convocato per domani alle 14

IN BREVE

Pralungo

Raid di teppisti in paese In frantumi vetrina

Vandali in azione l'altra in paese: hanno mandato in frantumi la vetrina di negozio di frutta in via Garibaldi e imbrattato la facciata di un condominio, armati di bombolette spray. Ora sull'accaduto indaga la polizia. [f. p.]

Cavaglià

Una nomade minorenne sorpresa mentre rubava

Una nomade minorenne è stata denunciata dai carabinieri per furto. La ragazza è stata sorpresa a rubare all'interno di un appartamento nel centro paese: si era già impossessata di oggetti d'oro per un valore di circa 2 milioni. [f. p.]

Muzzano

La «Festa dei ragazzi» fissata per il 1° aprile

Come ogni anno la Diocesi organizza la «Festa dei ragazzi» e l'appuntamento è fissato per martedì 1 aprile alla Casa dei salesiani, con la partecipazione del Giustetti. Dopo l'accoglienza programma alle 10, ci saranno la Messa ed il pranzo al , mentre alle 13,30 inizierà il «Grande gioco». In di maltempo l'incontro verrà ospitato nel mercato coperto di Cossato. [d. sa.]

Occhieppo

Zona disco nel posteggio davanti Municipio

Il posteggio permanente di fronte al Municipio è da pochi giorni zona disco per le ore diurne dei giorni lavorativi. L'amministrazione comunale ha deciso in tal senso per consentire la turnazione veloce dei dodici posti auto a beneficio delle numerose attività commerciali che si affacciano sulla piazza. Restano posteggi a tempo illimitato quelli di fronte all'asilo infantile, quelli dietro ed accanto la palestra comunale oltre alla vasta e vicinissima piazza Levis. [d. sa.]

Cossato

Gli artisti espongono in 170 negozi della città

Gran successo per la Festa di primavera, che si è svolta ieri per le vie del : i volontari di otto associazioni hanno distribuito primule ai passanti. L'iniziativa è dell'Ascom. Ora in città prosegue per tutta la settimana la mostra d'arte nelle vetrine di 170 negozi. Espongono vari artisti tesi e biellesi per iniziativa del Comune e della Pro loco. [g. co.]

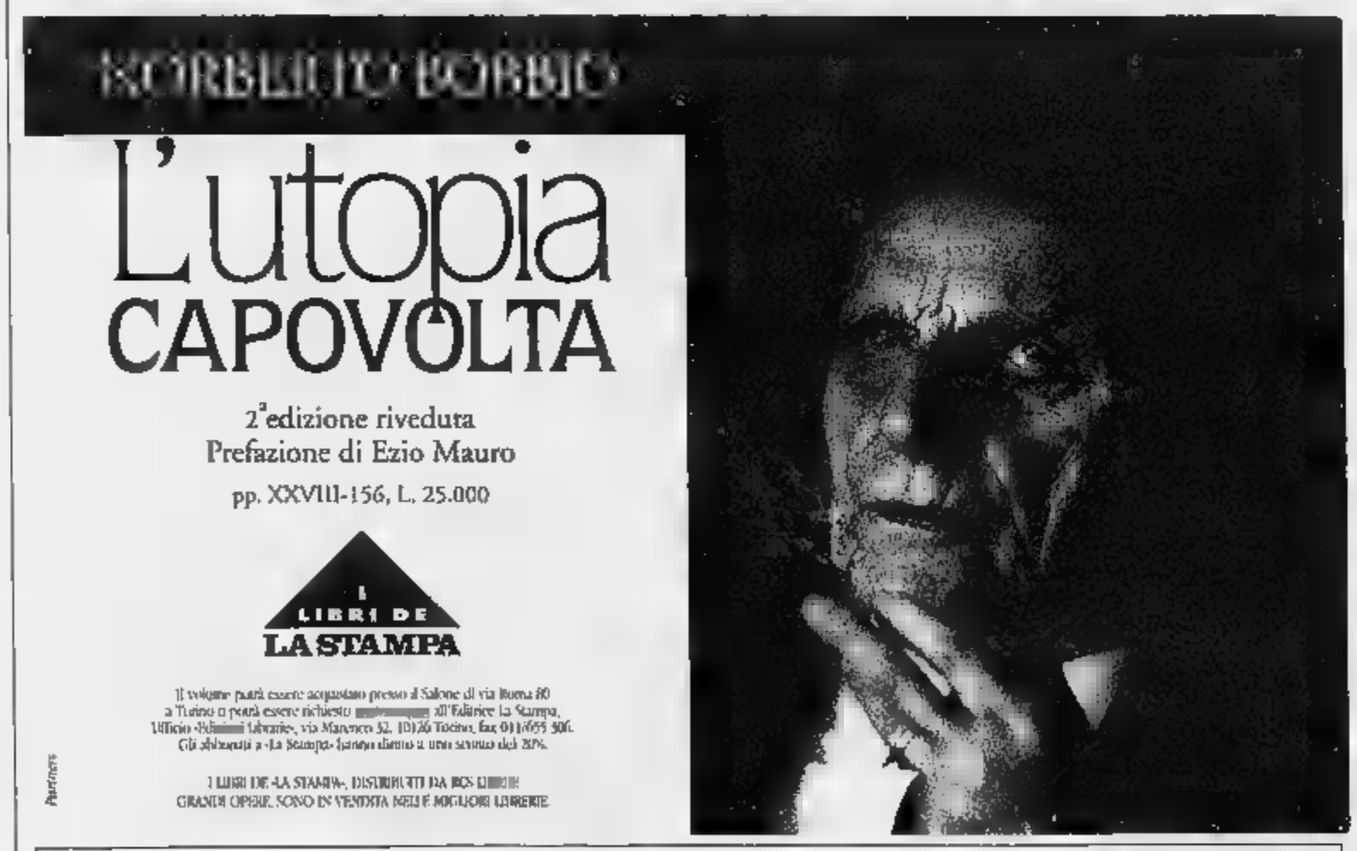

sambonet
ARGENTIERI DAL 1823
Dal 25 marzo al 30 aprile 1997
Vendita Promozionale
prezzi particolarissimi
di articoli fine serie e campionari per la tavola e la cucina
presso:
PUNTO VENDITA AZIENDALE
via XXVI Aprile, - 13100 Vercelli
orario: dalle 9,30 13,00 - dalle 14,30 19,20 da martedì a sabato compreso
chiuso domenica e lunedì
per informazioni: tel. 0161/597232

1996 tutto
sta per uscire
La Stampa in CD-ROM
LA STAMPA Compact
per informazioni NUMERO VERDE 1678 - 02005

Borgovercelli ospita la soubrette di «Mai dire gol». Si balla a Cossato

La bella Simona «star» al Globo

E a Valdengo si ride con il mago Oronzo

REFERENDUM

DOMENICA 23 MARZO 1997

I MAGNIFICI della NOTTE

PIE[redacted] VAL[redacted]A

DISCOTECHE
DRINK & MUSICA
PUB • PIANO BAR
DISCO BAR • BIRRERIE
VINERIE • TAVERNETTE

LA MIGLIOR DISCOTECA E' ....
(indicare nome e località)

IL MIGLIOR LOCALE DRINK ■ MUSICA E' ....
(indicare nome e località)

I tagliandi [redacted] spediti a: LA STAMPA - I MAGNIFICI DELLA NOTTE
Casella postale 2 - 10100 TORINO CENTRO
Si possono spedire più schede nella stessa busta. Non sono valide fotocopie.

Animazioni sempre divertenti nelle «disco» e nei pubs, per questo giorno di festa [redacted] Vercellese e Biellese.

[redacted] La discoteca Divina di piazza Garibaldi oggi alle 15 diventa music club per i giovanissimi. Alla sera, nella «parallela» cremeria Fragola dalle 22,30 ci sarà piano bar con Riccardo alle tastiere mentre [redacted] tinuano le classiche esibizioni di karaoke.

SANTHIA'. La discoteca Beverly Hills è uno dei riferimenti di danza tradizionale nel pomeriggio. Sulla pista santhiatese si può ballare dalle 15 [redacted] poi. Nel megalocale si può cenare, dalle 20. La ripresa della danza è prevista per le 21. Oggi c'è l'orchestra di Valerio Frati.

[redacted] La star di questa sera, ospite della fiesta domenicale al «Globo» di zona oltre [redacted]sia, [redacted] Simona Ventura, che animerà la notte dopo le 23,30 nell'area della discoteca, mentre nella sala del «liscio» si esibisce l'orchestra di Emilio Zilioli.

[redacted] La notte vercellese è spesso animata con giochi, premi, happy hours ed altre iniziative alla Victoria Beer House, di corso Randaccio 5/a. Alla «Vic» si disputano soprattutto gare e tornei [redacted] giochi da tavolo (di ruolo ed altri, [redacted] una settantina).

[redacted] Come sempre, la do[redacted] del «Cinecittà» è consacrata ai valzer e ai tanghi: oggi suona l'orchestra «Tony ■ i giovani del liscio». Martedì, per la serata dedicata agli ospiti, è di turno Roberta Cappelletti.

VALDENGO. Al dancing «La peschiera» si comincia a ballare questo pomeriggio: è di turno l'orchestra «Ricky Show», che si esibisce anche [redacted] serata. Domani si fa il bis, con il liscio [redacted] Orlando Campanini.

PONDERANO. Il Babylonia si appresta ad accogliere, venerdì, i «Senza Benza», scatenatissimo gruppo punk italiano.

[redacted] Dopo la «lap-dance» dal sabato, venerdì prossimo, al Jimmy's, arriva un ospite d'eccezione: il Mago Oronzo, principe del cabaret milanese, che offrirà agli affezionati della discoteca uno show tutto da ridere.

A [redacted] Giovanni Barberis
■ Giuseppe Buffa

Folla ■ «vip» per le notti in discoteca Stasera al Globo arriva la bella show-girl **Simona Ventura**; al Jimmy's, nel fine settimana, ■ invece atteso il **mago Oronzo**

Luca Lombardi domani è ■ Vercelli

Voci del Festival a «Radio City»

VERCELLI. Prende il via a Ra[redacted] City una nuova serie di incontri con i cantanti di Sanremo. Gli studi di via Duchessa Jolanda torneranno ad animarsi di artisti pronti ai bla bla con speakers e dee jay della stessa emittente ■ [redacted] i giornalisti specializzati. Sarà l'occasione per ascoltare testimonianze dirette, intervallate da canzoni del festival sì, ma soprattutto da brani incisi degli album usciti dopo la rassegna canora. Così ecco gli speciali che seguono le interviste che Mimmo Caticalà, aveva realizzato dall'Ariston e dintorni in diretta.

Ora la montagna va da Maometto ed il primo protagonista sarà Luca Lombardi: la presenza davanti ai microfoni bicciolani è prevista per le 14 di domani. E questa servirà da rendez [redacted] anche per i suoi fans che lo potranno incontrare live. Il talk show [redacted] registrato ed inserito nel robot che da qualche mese fa da cervello factotum per la radio vercellese: poi sarà mandato in onda.

Luca Lombardi, al festival ha presentato «Sonia dice di no» che ha composto con Davide [redacted]nelli. Sulla traccia del [redacted] (primo classificato della prima serata) ora si propone con il cid d'esordio. [redacted] questa raccolta tra altri pezzi che sembrano es[redacted] interessanti, citiamo l'autobiografico «Io ricomincerei», la lei che non si può dimentica[redacted] in «Quella giusta per me», [redacted] divertente reggae [redacted] «Così com'è», il delicato «Lago di Lesina» che il giovane cantante ha voluto dedicare alle sue radici.

Per martedì 1° aprile a Radio City è prevista la presenza degli Oro che avevano già presentato live, ad «erreci», «Onde Radio Ovest». [g. bar.]

Il cantante **Luca Lombardi**

GIORNO E NOTTE

Vercelli

Il «Cirano» al Civico

E' per oggi, al Civico, con inizio alle 16,30, la rappresentazione di «Cirano di Bergerac», nell'ambito della stagione comunale. La commedia di Edmond Rostand vede protagonista Pino Micol. Lo stesso spettacolo è per le 21 di martedì al teatro Pro Loco di Borgosesia.

Moncrivello

Teatro al [redacted]

Alle 17 di oggi il gruppo teatrale [redacted] Caluso propone al castello di Moncrivello la rappresentazione della compagnia Lo Zodiaco «Estasi per vocazione» [redacted] la regia di Annalisa Baratto. L'azione si svolge nel 1630 ed ha il «sapore» di una rievocazione storica.

Biella

Haydn «sacro» [redacted] chiesa

Musica sacra, domani nella chiesa di San Filippo: l'associazione «Il sicomoro» celebra la settimana santa (e la Passione) con «Le ultime sette parole del Redentore in croce», un quartetto per archi di Joseph Haydn. L'appuntamento è alle 20,30. L'introduzione è affidata al musicologo Rodolfo Venditti.

Biella

Si recita Oscar Wilde

Teatro per beneficenza, martedì all'Odeon: la Compagnia nazionale porta in scena «L'importanza di chiamarsi Ernesto», di Oscar Wilde. Gli spettacoli [redacted] due: alle 16 e alle 21. L'incasso verrà dona[redacted] all'Associazione piemontese per la lotta alla leucemia.

Vercelli

Arriva Rossana Casale

Giovedì, dopo le 22,30 sul palco del Tina Pica Rock Café di piazza Pajetta, ■ sarà in concerto Rossana Casale: la cantante è impegnata attualmente in una serie di performances per la Heineken sotto l'etichetta «Tour [redacted] club», sui palchi di locali con uso di live.

Biella

La collettiva di pittura

A palazzo Cisterna prosegue la collettiva di 18 artisti biellesi, specialisti [redacted] varie tecniche (dall'acquarello all'olio alla grafica). La mostra ■ aperta fino al 1° aprile.

L'ARTE DI GAZZONE

[redacted] «Rapsodia della risaia», quadri in [redacted] al Dugentesco

E' approdata al Dugentesco di Vercelli la «Rapsodia della risaia», una rassegna di quadri dipinti da Enzo Gazzone [redacted] lontani Anni Quaranta. La mostra, che racconta la vita di chi lavorava [redacted] campagna, ■ stata indetta dall'assessorato alle Politiche culturali del Comune: sarà aperta fino al giorno di Pasqua. Gazzone ha saputo, con colori e stile che si avvicinano ■ quelli dei macchiaioli, rendere nella sua completezza che cos'era il Vercellese nei momenti di semina e raccolta del riso. Ecco gli orari della mostra: feriali dalle 16 alle 19, festivi dalle 10,30 alle 12,30 ■ dalle 16 alle 19. [f. l.]

Martedì al Piazzo lo show del batterista biellese

E con il quartetto di Serra il jazz «sposa» la classica

BIELLA. Jazz ■ classica? Un buon matrimonio, secondo il quartetto [redacted] Massimo Serra, in concerto martedì al Club del Piazzo. Il batterista biellese si esibisce alle 21,30, [redacted] Nadia Maniezzo (flauto), Alessio De Paoli (contrabbasso) e Davide Calvi (pianoforte). L'appuntamento è alle 21,30, e sarà uno show originale: l'ensemble contamina la musica «seria» [redacted] Mozart con l'ironia e l'improvvisazione dei grandi del jazz (da Charlie Parker a Chick Corea).

L'esperimento [redacted] è inedito, ma chi ha ascoltato ■ quartetto giura che i risultati sono ottimi. Suggestivo il repertorio: si va da una *suite* di Claude Bolling ■ un brano originale di Calvi, passando per rifacimenti di Bartok e Stravinskij. Sono sempre gli autori classici a ispirare le variazioni sul tema (affatto libere) dei quattro musicisti. Massimo Serra è molto conosciuto [redacted] provincia, ed è un batterista capace di adattarsi ■ vari generi: ha studiato con Enrico Lucchini, specialista di jazz, e con Alfredo Golino, più versato nel rock e nel pop. Serra è [redacted] componente fisso del gruppo blues di Fabio Treves, e [redacted] abitualmente con Ronnie Jones. Ha anche partecipato a «Doc», ■ programma tv Anni Ottanta di Renzo Arbore.

L'eclettismo è la vera anima del quartetto, [redacted] si pensa che De Paoli, ad esempio, è soprattutto un musicista classico: [redacted] il contrabbasso in orchestre ■ gruppi da camera, e s'è diplomato al Conservatorio di Novara. Anche la Maniezzo ha studiato al Conservatorio (a Milano), ed è flautista dell'orchestra sinfonica di Savona. Il vero jazzista del gruppo ■ Davide Calvi, pianista e compositore, perfezionatosi ■ Boston e di casa nei più importanti festival.

■ concerto, [redacted] sempre, è nella sede del Jazz Club, a palazzo Ferrero (in corso del Piazzo). Gli organizzatori raccomandano [redacted] pubblico la massima puntualità: lo show [redacted] può cominciare in ritardo, perché dopo mezzanotte, nel borgo antico, scatta il divieto di transito per i non residenti. [g. bu.]

La rassegna al «Verdi»

[redacted] A Candelo torna ■ cinema Anni 70

CANDELO. Al «Verdi», dal primo aprile, si rispolvera il grande cinema degli Anni 70. La rassegna s'intitola «Rivediamoli», e propone quattro opere classiche: si comincia con «La grande abbuffata», di Marco Ferreri. Poi, ogni [redacted]imana e per un mese, il lunedì ■ il martedì saranno consacrati ad altri cineasti di classe. Il 7 e l'8 aprile tocca a Bernardo Bertolucci, con ■ primo atto di «Novecento». Il 14 e il 15 si proietta la seconda parte del kolossal, mentre il 21 ■ il [redacted] di scena i fratelli Taviani, con «Padre Padrone» (ispirato al romanzo omonimo di Gavino Ledda). Il gran finale il [redacted] e il [redacted] aprile, con «Ecce Bombo», [redacted] Nanni Moretti. Gli spettacoli [redacted]o alle 21,30, e il biglietto costa 9 mila lire (7 mila per i soci Aiace). Oltre al cinema d'essai, dal prossimo week-end la sala di Candelo propone alcuni film d'autore recenti: si parte [redacted] «Segreti e bugie», di Mike Leigh (da giovedì 27 al giorno [redacted] Pasquetta). Per informazioni, si può telefonare allo 015-25.36.417. [g. bu.]

STASERA AL CINEMA

[redacted]

IMPERO. Inf. (015) 22.736 - 31.312 [redacted] **tramonto all'alba**, di R. Rodriguez, con ■. Tarantino, J. Lewis, H. Keitel. Viet. min. 14. Lire 12.000; 10.000.

MAZZINI. Inf. (015) 22.736 - 31.312. **Jerry Maguire**, di Cameron Crowe, con Tom Cruise, Cuba Gooding Jr., Renée Zellweger, Kelly Preston. L. 12.000, [redacted].

ODEON. Inf. (015) 22.736 - 31.312. **La carica [redacted] 101** di [redacted] Disney, con Glenn Close. Lire 12.000; [redacted].

[redacted]CIALE. Inf. (015) 22.736 - 31.312. **Il paziente inglese**, di A. Minghella, con W. Dafoe, J. Binoche, ■. Fiennes, K. Scott Thomas. Or.: [redacted]; 18,45; 22. Lire 12.000.

[redacted]

LUX. Inf. [redacted]. (0163) [redacted]. [redacted], di Nora Ephron, con John Travolta, An[redacted] Mac[redacted], William [redacted]. Or.: 15, 20,30; 22,20. Lire 10.000; [redacted]

[redacted]

VERDI. Inf. tel. (015) [redacted]. [redacted]ranno I [redacted] **■ Mimongo**, di F. Ottaviano, con D. Liotti, F. Schiavo, V. Mastrandea. Or.: 20; 22,15. Lire 11.000; 8000.

[redacted]

SPLENDOR. [redacted] **d'acque dolce**, di A. Albanese. [redacted] ■. Millio e A. [redacted]. Ore 15; 21. Lire 9000/7000.

[redacted]

■. P[redacted] Inf. tel. (015) 925.620. **Spiriti [redacted]**, di S. Hopkins, [redacted] M. Douglas, V. Kilmer. [redacted]: 14,30; 16,20; 20,15; 22,15. L. 10.000; [redacted].

[redacted]

[redacted] ■ [redacted] delle prime mogli, di H. Wilson, con G. Hawn, B. Midler, D. Keaton. Ore 21 (spett. unico). L. 8000; 5000.

GATTINARA

ITALIA. Inf. or. tel. (0163) 833.106. **Film vietato ai minori di [redacted] anni.** Or.: 20,30; 22,30. Lire 10.000.

[redacted]

EXCELSIOR. Inf. tel. (015) 767.323. **La tregua.** ■ Francesco Rosi, con John Turturro, Massimo Ghini, [redacted] Serbedzija. Or.: 15. [redacted] continuati. Lire 10.000; 7000.

SAN GERMANO

SALA COMUNALE. [redacted].

[redacted]

FELIX. [redacted] RIPOSO

[redacted]

[redacted] ■ (0161) 828.600 **Il ciclone**, di L. Pieraccioni, con N. Estrada, L. Forteza, L. Pieraccioni. Ore 15; ■. Lire 10.000/7000 e 9000/6000.

[redacted]

SOTTORIVA. Inf. tel. (0163) 54.265. **Nirvana**, di G. Salvatores, con D. Abatantuono, C. Lambert. Or.: 20,30; 22,30. [redacted] 9000/7000.

VERCELLI

[redacted]. Tel. 255.045. Informaspettacolo 69.633. [redacted]**ke**, di Fraser Clarke Heston, [redacted] Heston. ■. [redacted]: ■. Lire [redacted].

NUOVO ITALIA. Tel. 257.744. Informaspett. 69.633. **Il paziente inglese**, di A. Minghella, [redacted] ■. Dafoe, J. Binoche, R. Fiennes. Or.: 15. L. 12.000/10.000.

PRINCIPE. Tel. 259.047. Informaspettacolo 69.633. **L'amore ha due facce**, di Barbra Streisand, con Jeff Bridges, Mimi Ro[redacted] Barbra Streisand. Or. ap.: 15. Lire 12.000/10.000.

VIOTTI. Tel. 250.845. Informaspettacolo tel. 69.633. **Guerre stellari**, di G. Lucas, con M. Hamill, H. [redacted], C. Fisher, A. Guin[redacted] P. Cushing. Or. ap.: 15. L. 12.000/10.000.

[redacted]. Inf. tel. 215.018. **Nirvana**, di G. Salvatores, con D. Abatantuo[redacted], C. Lambert. ■. ■: 15. Lire 10.000/8000. Abbinato Cinegiornale Chiambretti.

LUX. Inf. or. tel. 213.375. OGGI [redacted].

[redacted] **BARBIERI** via Panini 1. CHIUSO.

[redacted]ATRO CIVICO. ■. tel. 255.544. Alle [redacted] 16,30 **Cirano ■ Bergerac** di E. Rostand, regia di Maurizio Scaparro, con Pino Micol - Compagnia Micol.

DUGENTESCO. Via G. Ferraris [redacted]. Per «Terre d'acqua», mostra di Enzo Gazzone «Rapsodia [redacted] risaia», che rimarrà aperta ■ a domenica 30 marzo. Orario: feriali 16-19; festivi 10,30-12,30 e 16-19.

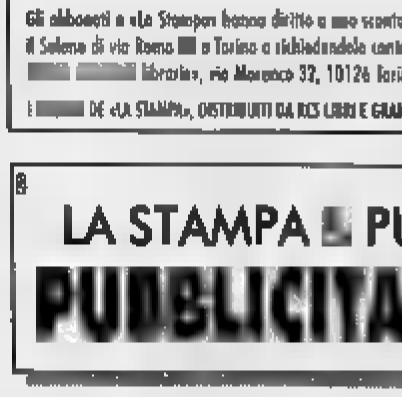

SALE DI TORINO

ADUA 200 corso Giulio Cesare 67, tel. [redacted]. [redacted] ■. 14. Or.: 15,45; 18; 20,15; 22,30.

ADUA 400 corso Giulio Cesare 67, tel. 856.521. **La carica dei 101 questa volta la magia è vera.** Or.: 15; 16,55; 18,40; 20,35; 22,30.

AMBROSIO MULTISALA c. V. Emanuele II 52, ■. 547.007. Sala 1. **La carica dei 101.** Or.: 15,30; 17,50; 20,10; 22,30. Sala 2. **Larry Flynt - Oltre lo scandalo.** Or.: 15,15; 17,40; 20,05; 22,30. Sala 3. **L'amore ha due facce.** Or.: 15,15; 17,40; 20,05; 22,30.

ARLECCHINO [redacted] Sommeiller ■ tel. 581.7190. **Creature selvagge.** Or.: 14,30; 16,30; 18,30; 20,30; 22,30.

CAPITOL v. S. Dalmazzo 24, tel. 540.605. **Guerre [redacted].** Or.: 15,10; 17,40; 20,10; 22,40.

CENTR[redacted] v. Carlo Alberto 27, tel. 540.110. **Kolya.** Or.: ■10; 18,20; 20,30; 22,30.

C. CHAPLIN 1 via Garibaldi 32/a, tel. 436.07.23. **Tutti dicono I love you** Abbinato Cinegiornale Chiambretti 7. Or.: 15,45; 18; 20,15; 22,25.

C. CHAPLIN ■ [redacted] 32/a, tel. 436.07.23. [redacted] **Night.** Abbin. Cinegiornale Chiambretti 7. Or.: 15,55; 18,10; 20,25; 22,35.

CRISTALLO via Goito 5, tel. [redacted]. **Mars ■tacks!** Or.: 15,45; 18; 20,15; 22,30.

DORIA via Gramsci 9, tel. 542.422. [redacted] **■ Gi[redacted]fetta.** Or.: 15,15; 17,40; 20,05; 22,30.

ELISEO GRANDE p. Sabotino, tel. 447.52.41. [redacted] **carica dei 101 questa volta la magia è vera.** Or.: [redacted], 16,30; 18,30; 20,30; 22,30.

ELISEO [redacted] p. Sabotino, tel. [redacted]. [redacted]. Or.: 16; 18,10; 20,20; 22,30.

ELISEO ROSSO p.za Sabotino, tel. 447.5241. [redacted] **d'acque dolce.** Or.: 16; 18,10; 20,20; 22,30.

EMPIRE p. Vitt. Veneto 5, tel. 817.1642. **Il ciclone.** Or.: 16,30; 18,30; 20,30; 22,30.

ERBA I corso Moncalieri 24, tel. 661.54.47. **Marianna Ucria.** Or.: 16,30; 18,30; 20,30; 22,30.

ETOILE v. Buozzi ang. v. Roma, tel. 530.353. **Il paziente inglese.** Or.: 15,55; 19; 22.

FARO via Po 30, tel. 817.33.23. **Guerre stellari.** Or.: 15; 17,30; 19,55; 22,30.

FIAMMA c.so Trapani 57, tel. 385.20.57. **Fargo.** Or.: 14,50; 16,45; 18,40; 20,35; 22,30.

IDEAL c. Beccaria 4, tel. 521.4316. **Mars Attacks!** Or.: 15,45; 18; 20,15; 22,30.

KING via Po 21, tel. 8[redacted]. **Shine.** Or.: 14,30; 16,30; 18,30; 20,30; 22,30.

KONG via Santa Teresa 5, tel. 534.614. **Il prigioniero del Caucaso.** Or.: 16,30; 18,30; 20,30; 22,30.

LILLIPUT via XX Settembre 15 bis, tel. 537.100. **Bus in viaggio.** Or.: 15,30; 17,50; [redacted]

LUX Galleria San Federico, [redacted]. **Jerry Maguire.** Or.: 14,40; 17,20; 20; 22,40.

[redacted] **UNO** [redacted] Montebello 8, tel. 817.10.48. **Le mani forti.** Or.: 16,30; 18,30. Ingr. 11.000; Aiace 9000. Inaugurazione: G. Albertazzi legge **Cabiria.**

NAZIONALE 1 v. Pomba 7, tel. 812.4173. **Il ciclo[redacted].** Or.: 15,45; 18; 20,15; 22,30.

[redacted] **2** v. Pomba 7, tel. 812.4173. [redacted]. Or.: 15,45; 18,10; 20,25; 22,35.

OLIMPIA 1 via Arsenale 31, tel. 532.448. **Il senso di Smilla per la neve.** Or.: 15,15; 17,40; 20,05; 22,30.

OLIMPIA 2 via Arsenale 31, tel. [redacted]. **La tregua.** Or.: 15; 17,30; 20; 22,30.

REPOSI via XX Settembre 15, tel. 531.400. **Space Jam.** Orario: [redacted]; 16,45; 18,40; 20,35; 22,30.

ROMANO Gall. Subalpina, tel. 562.0145. **Il paziente inglese.** Or.: 15,30; 18,30; 21,30.

STUDIO RITZ via Acqui 2, tel. 819.0150. **La tregua.** Or.: 15; 17,30; 20; 22,30.

VITTORIA via Roma 336, tel. 562.1789. **Final[redacted] soli.** Or.: 15,55; 18,10; 20,25; 22,40.

TEATRI

TEATRO REGIO. Ore 15 **Pelléas et Mélisande**, dramma lirico di Claude Debussy (turno 5), John Mauceri direttore, regia di Pier'Alli, B. Casoni maestro del coro. Orchestra e coro del Teatro Regio. Con ■. Ghiaurov, A.S. Schmidt, G. Théruel. Biglietteria [redacted] 13-18,30, tel. 8815.241/242.

AUDITORIUM RAI p. Rossaro. Domenica musica 1996-97 ore 10,30 **6° Concerto.** Gruppi da camera dell'Orchestra sinfonica nazionale della Rai. Archi dell'Orchestra nazionale della Rai. Musiche di Respighi, Sostakovic, Mendelssohn Bartholdy. Poltrona L. 20.000, galleria L. [redacted]. Informazioni tel. 810.4653/810.4961.

COLOSSEO v. Mad. Cristina 71, tel. 659.8034. Il 9 e 10 aprile ore 21 Renzo Arbore e l'Orchestra italiana in concerto. Informazioni e prevendita Cassa teatro 10-13; [redacted] Tel. [redacted]

Nulla educa alla democrazia più dell'esercizio della democrazia.

Norberto Bobbio
Verso la Seconda Repubblica

«Documenti e testimonianze» 3
pp. XVIII-206, L. 25.000

I LIBRI DE LA [redacted]

Gli abbonati a «La Stampa» hanno diritto a uno sconto del [redacted] acquistando il volume presso il Salone di via Roma [redacted] a Torino o richiedendolo contrassegno all'Editrice La Stampa, [redacted] libraries, via Marenco 32, 10126 Torino (fax 011-6568.933)

I [redacted] DE «LA STAMPA», DISTRIBUITI DA RCS LIBRI E GRANDI OPERE, [redacted] LIBRERIE

LA STAMPA ■ PUBLIKOMPASS
PUBBLICITA' CHE VALE

LEGGI TRE, PAGHI DUE.

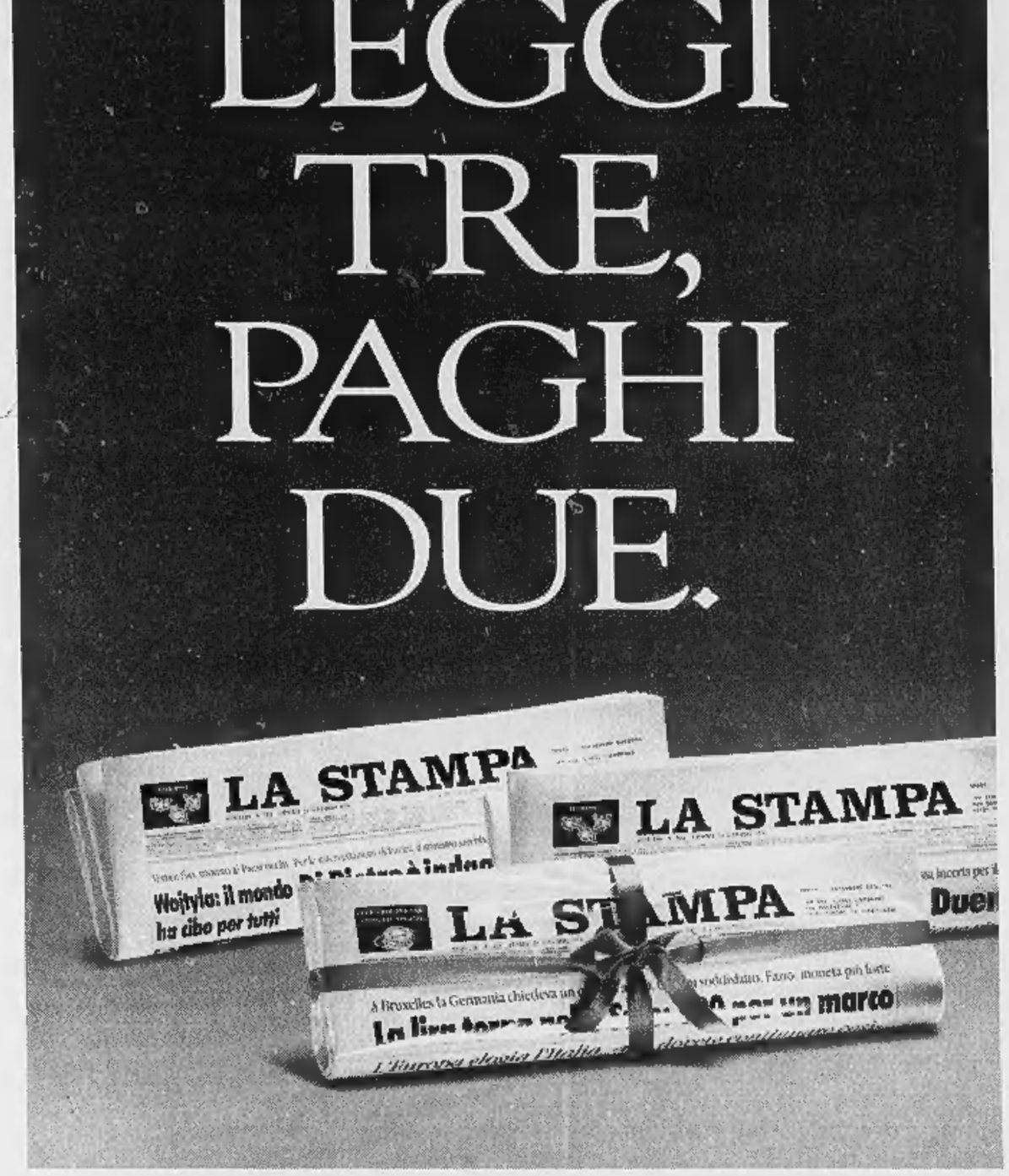

Con l'abbonamento risparmiate 500 lire al giorno. In pratica, ogni tre copie una è gratis.

Avete letto bene: *con l'abbonamento postale La Stampa costa solo 1.000 lire a copia anziché 1.500.* Davvero un gran bel risparmio, con in più la garanzia del prezzo bloccato.

Ma i vantaggi non sono finiti, perché *gli abbonati partecipano all'estrazione di 100 ricchi premi ogni mese:* in palio anche una Fiat Brava, un personal computer multimediale e un televisore a colori 28". Per partecipare all'estrazione è necessario inviare a La Stampa la cartolina preaffrancata che si riceve quando ci si abbona, compilata con i propri dati anagrafici e con il proprio "codice abbonato" (che si trova in alto a destra sull'etichetta della copia che vi arriva a casa).

Inoltre, come ogni anno, *gli abbonati godranno di agevolazioni esclusive*, ad esempio 50% di riduzione sui giornalieri e i settimanali degli impianti sciistici di Cervinia e Limone Piemonte e sconti sui libri e i CD-ROM de La Stampa.

Ci si può abbonare direttamente ai nostri sportelli in via Roma 80 a Torino, oppure tramite bollettino postale sul CCP 7104, mediante bonifico bancario sul conto 12601 dell'Istituto Bancario Sanpaolo di Torino sede di piazza San Carlo, telefonicamente indicando gli estremi della vostra carta di credito TARGA, VISA o MASTERCARD.

A voi la scelta. Buona lettura e buon risparmio a tutti.

A conti fatti, abbonatevi.

Autorizzazione con Decreto Ministeriale n. 6/11191 del 9 gennaio 1997

PER ULTERIORI INFORMAZIONI: UFFICIO ABBONAMENTI DAL LUNEDÌ AL VENERDÌ - ORARIO 9-12,30 / 14-18, SABATO 9-12,30
TEL. 011/6568334-335 - FAX 011/5627958

SUPERMERCATI
MEGA Fresco

TAGLIO PREZZO
Da Lunedì 17 a Sabato 29 Marzo

Colomba tradizionale MELEGATTI g 750
~~7.200~~ al kg 9.600
5.450 al kg 7.267

GRANA PADANO stagionatura 15 mesi
~~24.100~~ al kg
19.500 al kg

Caffè LAVAZZA ORO 2 x g 250
~~9.090~~ al kg 18.180
7.500 al kg 15.000

Spumante ASTI DOCG MARTINI cl 75
~~7.600~~ al litro 10.133
4.900 al litro 6.533

Prosciutto cotto SAPORISSIMO MARCASI
~~32.000~~ al kg
25.600 al kg

P TORINO - Via Gorizia 82
TORINO - Via M. Cristina 66
TORINO - Viale dei Mughetti 13
P TORINO - Via Stradella 184/2
P TORINO - Via Genova 197
P AIRASCA - Via Cavour 127
P BIELLA - Corso Europa 14
P CUNEO - Corso IV Novembre 19
P GRUGLIASCO
Via Sparone - Centro Le Serre
P IVREA - Via Circonvallazione 54
P SALUZZO - Via Torino
VERCELLI - Via XX Settembre 41
P AOSTA (Follie) - Loc. Autoporto 3
P AOSTA (Quart) - Regione Amerique 75

E SU TANTISSIMI ALTRI PRODOTTI...

Si consolida il rapporto tra la multinazionale di Frachey e la società di basket

Con la Fila per conquistare la A

La grande sfida della Pallacanestro Biella

BIELLA. «Noi siamo a fianco del dottor Alberto Savio e guardiamo a questa sfida con grande interesse». Parola di Enrico Frachey, amministratore delegato della Fila: anche per la prossima stagione il rapporto di sponsorizzazione con la Pallacanestro Biella è dunque confermato. In un ambiente come il basket dove si sta inventando un po' di tutto per solleticare l'interesse dei grandi gruppi industriali, la notizia non è di poco conto. Anche perchè, quello che attualmente è il secondo sponsor di lusso dopo un altro «colosso» come l'Ing, lascia un importante spazio aperto per il futuro. Lo si legge nemmeno troppo tra le righe: il metro di misura saranno i risultati.

«Quest'anno non siamo stati troppo fortunati - commenta Frachey -. Speriamo nella prossima stagione: se la squadra biellese riuscirà ad emergere, la nostra collaborazione potrebbe diventare anche più intensa. Il basket è una nicchia di mercato per noi molto importante e dunque il supporto ad una società è per noi una questione di "business". Oltre al basket stiamo inserendo i nostri prodotti nell'atletica e nel calcio. Proprio per lanciare la Fila nel mondo del football vogliamo sponsorizzare una squadra della massima serie.

Per il presidente Savio e soprattutto per gli appassionati biellesi si apre dunque una prospettive impensabile anni fa, quando al palazzetto cominciò l'avventura dalla B2: in caso di approdo alla serie A, la Pallacanestro Biella avrebbe il sostegno di una multinazionale che crede nell'operazione perchè in questa riconosce un'operazione economica di grande interesse. C'è il rovescio della medaglia: se la società fallisse l'obiettivo, la Fila si rivolgerebbe altrove.

Considerato che, per la prossima stagione, pure l'Ing vuole riproporre il proprio marchio sulle magliette della squadra, la società biellese ha le spalle coperte per sondare il mercato con abbondante anticipo. Due le prime scelte: un pivot ed un esterno, tutti giocatori di valore e possibilmente giovani. Il presidente, il direttore sportivo Marco Atripaldi e il coach Federico Danna da tempo hanno sotto osservazione gli svincolati e guardano con attenzione all'estero, alla ricerca di un giocatore italiano che voglia vestire la casacca di una società di con progetti ambiziosi.

Follie? Chissà. Sicuramente l'Ing-Fila è l'unica squadra di B che possa convincere un giocatore di A a firmare prima della chiusura del mercato di massima serie. I dirigenti biellesi hanno tre caratteristiche che solo compagini blasonate possono vantare: pagano con oculatezza ma per contratti pluriennali, vogliono entrare a pieno diritto nell'Olimpo del basket e, fattore di notevole importanza, fanno giocare la squadra davanti a duemila persone. **[d. p.]**

L'amministratore della Fila **Enrico Frachey** (in alto) e il patron della Pallacanestro Biella **Alberto Savio** (a sinistra). Nella foto grande **Alex Muzio**, play della squadra, in azione (MICHELETTI)

Taranto al palasport

Oggi match importante in chiave «play-out»

BIELLA. L'Ing-Fila torna sul parquet amico oggi pomeriggio alle 18 per una sfida che vale parecchio in chiave play-out. I padroni di casa ospitano Taranto, reduce da una regular season un po' fotocopia di quella biellese.

«Taranto è a zero punti come Cagliari, ma tecnicamente è una squadra molto più forte di quella isolana - dice coach Danna -. Durante la stagione regolare i nostri avversari hanno battuto le prime quattro del loro girone, tra cui Ragusa che è in lotta per conquistare la promozione in serie A2». Aggiunge Danna: «Taranto ha ottenuto proprio in trasferta i maggiori risultati positivi. Sono ottimi tiratori e forti sotto canestro con l'esperto Tommaso Tasso. Inoltre possono vantare la presenza di Giuseppe Romano, reduce da un'esperienza in un college americano e Gabriele Ricci, che si è formato nelle giovanili della Fortitudo Bologna. Sono un po' deboli in difesa: cercheremo di approfittarne». **[w. d. b.]**

Conad impegnata a Livorno

Play-off di B, impegno difficile per le cossatesi senza Vicario

COSSATO. Per la Conad il girone di ritorno dei play-off di serie B si apre oggi alle 18 con la trasferta di Livorno. La formazione toscana, che si aggiudicò il match di andata per 63-51, guida la classifica in compagnia di Arezzo, Siena e Collegno e rappresenta per le ragazze di coach Ansermino un ostacolo assai difficile da superare.

«A Livorno non hanno mai nascosto le loro ambizioni di salire in serie A - dice Tony Brasolin, direttore tecnico della società cossatese -. Sappiamo di dover affrontare una squadra forte e ben coperta in ogni reparto e questo ci stimola a dare il meglio. Nell'attuale stagione, Livorno non ha mai perso sul parquet amico e questo la dice lunga sulle potenzialità della formazione toscana».

Le biancocelesti dovranno rinunciare, per l'intero girone di ritorno dei play off, all'apporto di Sara Vicario. Il ginocchio della giovane play cossatese continua a creare problemi ed i medici hanno ordinato un mese di forzata sosta. A coach Ansermino non resta che affidarsi alla rientrante Cristina Cavigioli mentre a Scarpellini e Scandroglio toccherà il compito di contenere la Ebner, l'esperta giocatrice che all'andata contribuì in modo consistente al successo della sua squadra. **[w. d. b.]**

SPORT FLASH

Calcio

Spolina e Chiavazzese oggi duplice verdetto?

La 22° giornata del campionato di seconda categoria potrebbe risultare determinante per due squadre biellesi impegnate nel girone C. Alla Spolina di mister D'Ambrosio può bastare un pareggio per festeggiare in anticipo la promozione, mentre la Chiavazzese di patron Caule rischia la seconda retrocessione consecutiva. **[w. d. b.]**

Fuoristrada

In Toscana duo Bertuzzi e Loffi con Coda Zabetta

Benito Bertuzzi ed il figlio Federico sono al via oggi a Ponte Egola, in Toscana nella gara valida per il tricolore di fuoristrada. A rappresentare il Biellese, oltre alla coppia di Trivero che porta in gara un Cyclone Suzuky, ci sono Giampiero Loffi e Roberto Coda Zabetta con un prototipo Mitsubishi Pajero-Alfa Romeo. **[g. co.]**

Calcio a 5

Il torneo provinciale vinto dal Fantasy

La squadra del Fantasy ha vinto il titolo provinciale di calcio a 5 Uisp. La classifica finale vede al secondo posto la compagine della Sai, terza Club5 39. Seguono Ac Biella, Sordevolese, Valdengo, Trivero, Patti, Apicella, Bar Holiday. **[w. d. b.]**

Cicloturismo

Udace, appuntamento oggi in via Rosselli

Organizzata dalla Biella Transport oggi una cicloturistica Udace: si parte da via Rosselli alle 9. **[w. d. b.]**

PALLAMANO

Si chiude con una vittoria il campionato

Palbi batte Rimini quinto posto in A2

BIELLA. Con un sofferto 28-27 la Pallamano Biella supera il Rimini e conquista così anche l'ultima vittoria della stagione, precisamente la numero 13. Per i biellesi del presidente Mosca e del coach Dovesi il campionato di A2 si conclude con un ottimo quinto posto. La promozione in massima serie è andata al Bologna che ha superato in trasferta il Poggio Caiano, rimandando così la festa in casa del Bolzano, secondo a un punto. La vittoria di ieri della Palbi ha contemporaneamente condannato gli emiliani alla retrocessione, insieme a Ferrara.

L'ultimo match al palazzetto, giocato di fronte a 200 persone, ha visto un sostanziale equilibrio per tutto il primo tempo, conclusasi sul 12-11 per i padroni di casa. All'avvio del secondo però è salito in cattedra Max Maschera, che di azione in azione sembrava aver provocato il break a favore dei biancoblù «Biella capitale della lana». Ma sul 24-18 a 10' dalla fine è cominciata la rimonta emiliana. Nell'ultimo minuto, sul 28-27, Maschera ha sbagliato un rigore e sul capovolgimento di fronte l'estremo Baresi ne ha parato un altro fischiato agli ospiti. Neopromossa in A2, la Palbi è risultata la vera sorpresa del girone. E solo i ritmi forsennati di due partite a settimane imposti per consentire la partecipazione della nazionale ai mondiali, hanno compromesso un iniziale terzo posto che sembrava alla portata.

Sabato 4 e domenica 5 maggio grande torneo «Marco Magliolì» con Steaua Bucarest, Bressanone e nazionale Bosnia-Herzegovina. **[w. d. b.]**

Il portacolori della Palbi **Mauro Liati** impegnato ieri sera al palasport

HOCKEY

Gialloverdi implacabili sui vicentini troppo presto convinti del successo

L'Amatori supera l'esame Bassano

Da 0-3 i vercellesi sono risaliti al vittorioso 5-3

Dura battaglia per l'Amatori sulla difficile pista di Bassano

BASSANO. L'Amatori supera alla grande anche l'esame-Bassano. Sull'infuocata pista dei giallorossi vicentini, il quintetto di Caricato si è imposto 5-3. E' stato nella seconda parte che l'Amatori ha sfoderato il meglio del proprio repertorio hockeystico, mettendo alle corde un Bassano che, troppo presto, forse, pensava d'aver archiviato il confronto. Dopo il punto in entrata di Gonella, i vicentini calavano un tris con l'ex Dolce (autore di una doppietta) e Panizza. Ma la reazione gialloverde era implacabile: Gonella dimezzava lo scarto quindi, nella ripresa si scatenava Bertolucci: l'attaccante propiziava il 3-3, «costringeva» all'autogol Panizza quindi sigillava il risultato (e la sua ottima prestazione) realizzando il 5-3. Nel finale Gonella (1') e Bertolucci (3') venivano espulsi ma la difesa gialloverde non consentiva al Bassano di creare problemi all'ottimo Saccocci. **[p. m. f.]**

La Bottega del Mobile
Corso Italia, 13/A - BIANZE' (VC)
Da marzo 97
SVENDITA TOTALE
Sconti dal 30 al 60%
CAMERETTE - CAMERE - SOGGIORNI - CUCINE
MOBILI DI COMPLEMENTO - SALOTTI

Cucina classica 3 m linerari completa di elettrodomestici	4.490.000
Cucina moderna 3 m lineari completa di elettrodomestici	3.190.000
Parete noce (arte povera) con tavolo a libro + 4 sedie	4.390.000
Parete castagno con tavolo a libro + 4 sedie	4.590.000
Camera matrimoniale classica noce	2.990.000
Camera matrimoniale moderna noce	2.690.000
Cameretta a ponte completa	1.590.000
Salotto classico in pelle (divano 3 p. + 2 poltrone)	3.490.000
Salotto moderno completo (divano 3 p. + 2 poltrone)	990.000
Divano 2 posti	450.000
Rete ortopedica singola	150.000
Materasso singolo	110.000
Materasso singolo (vero ortopedico)	200.000

Attenzione: messaggio per i più piccoli!!!
Con l'acquisto di una cameretta Ligabue a ponte (lit. 2.990.000)
avrete in omaggio una splendida moutain-bike
PAGAMENTI PERSONALIZZATI
Eff. com.: vendita di promozione dal 15/03/97 al 15/04/97 L. 80 del 19/05/80
Studio French organizz. vendite straordinarie tel. 0330-681374/0338-6029494

Salone LA STAMPA
Via Roma 80 - Torino
ORARI APERTURA AL PUBBLICO
Da lunedì a venerdì: 9-12,30; 14-18 - Sabato 9-12,30
Specchio dei tempi
Abbonamenti
Copie arretrate
Prevendita biglietti spettacoli

Rientra Cretaz, ma sono «ko» Ariezzo e Petrone. Due pullman e 200 tifosi in trasferta

Derthona-Biellese: meno sei alla C2?

Un nuovo e impegnativo esame oggi per i bianconeri

BIELLA. Dei sei ostacoli che separano la Biellese dal traguardo della C2, quello di oggi è probabilmente il più impegnativo: i lanieri difendono primato e record d'imbattibilità (39 risultati utili consecutivi) al «Fausto Coppi» di Tortona.

Per l'ennesimo derby piemontese, mister Bacchin può nuovamente contare su Cretaz (rientra dalla squalifica), ma deve fare i conti con gli acciacchi che hanno colpito in settimana Ariezzo e Petrone. Il difensore, nuovamente in crisi per dolori muscolari, sarà sicuramente assente. La nazionale ha invece restituito un Petrone «ko»: l'attaccante ha subito giovedì in allenamento una piccola distorsione alla caviglia, ed è in forse anche la sua presenza in panchina. Ecco la probabile formazione: Buda, Comotto, Passariello; Ferretti, Mazzia, Mandelli; Giannini, Mascheroni, Comi, Girelli, Garegnani. Non è escluso comunque l'utilizzo di Cretaz, che ultimamente sta giocando molto bene. Tra gli avversari mancheranno Fotia e Pagani (squalificati) e Civeriati (infortunato).

Il Derthona, quarta forza del girone a 21 punti dai lanieri, ha tenuto il ritmo delle prime per quasi tutta l'andata: basti pensare che l'8 dicembre (15ª giornata) i tortonesi, con 31 punti, dividevano il secondo posto proprio con la Biellese, staccati di una lunghezza dal Casale. Poi la prima, e unica, sconfitta interna della stagione (con lo Sparta), ha segnato il lento declino dei leoncelli (solo 14 punti raccolti nei successivi 13 turni): ora il clima è teso con l'allenatore Della Donna, al centro delle contestazioni dei tifosi.

Per l'alessandrino Ivan Ferretti, «mente» del centrocampo laniero, il match odierno rappresenta un revival: dieci anni fa in C2, con la maglia dell'Alessandria, dava vita a derby accessissimi col Derthona. Afferma Ferretti: «Non sento il peso di giocare vicino a casa, anche se qualcosa, questo, conterà. Credo che parecchia gente che mi conosce verrà a vedermi, incuriosita dalla Biellese. Per me sarebbe importantissimo venir via da Tortona con tre punti».

Sei ostacoli, dunque, separano la Biellese dalla C2. Continua Ferretti: «Sulla carta quello col Derthona è uno dei match più impegnativi. Dobbiamo affrontare questa partita e le prossime senza deconcentrarci, senza pensare di aver già chiuso il campionato. C'è ancora parecchia strada da fare. Sei punti di vantaggio sul Casale sono tanti, ma è meglio tenere la tensione al massimo fino alla fine. L'importante è che la Biellese sia sempre al 100 per cento sotto l'aspetto mentale». Il Casale oggi è a Borgosesia. Conclude Ferretti: «E' un impegno duro. I granata sono pericolosi e vorranno far bene contro i secondi in classifica. Speriamo che i "cugini" ci facciano un favore».

In un momento magico di risultati e trionfi c'è gloria e ribalta anche per Orazio Buda, il portiere che ha subito meno gol (10, visto che 2 li ha incassati Biasion) tra i dilettanti. Dice Buda: «Mi fa piacere, come del resto il record. Ma questi dati devono essere un punto di partenza per la domenica successiva, non allori su cui sedersi. Vogliamo migliorare la serie di 10 vittorie consecutive, e allungare la striscia di 39 risultati utili. Se siamo arrivati fin qui lo dobbiamo alla società, che ci permette di fare 5 allenamenti a settimana (e in palestra con la brutta stagione), al mister e al preparatore atletico. Il Derthona? Darà il massimo per batterci, è una delle ultime possibilità che ha per mettersi in luce. E' quarta, ma puntava più in alto, e facendo un buon match contro di noi riscatterebbero una stagione altalenante».

E i tifosi? Saranno almeno 200 i biellesi che seguiranno il «Bacchin team», in auto o in pullman (2 quelli organizzati). Su un bus sono ancora disponibili alcuni posti e per i ritardatari che vogliono seguire il match l'appuntamento è alle 11,30 davanti allo stadio.

Gabriele Cornelio

Ivan Ferretti (a sinistra), è alessandrino ma annuncia guerra ai rivali del Derthona «Dobbiamo tornare a Biella con tre punti»

Davide Ariezzo (a sinistra) oggi non sarà in campo Sopra, il portiere Orazio Buda, che finora ha subito soltanto 10 gol

Big match a Borgosesia

I granata inseguono i play-off e vogliono tre punti dal Casale

BORGOSESIA. Non che la Biellese abbia bisogno di particolare aiuti per difendere i sei punti di vantaggio che ha interposto tra sè e il Casale, ma oggi il Borgosesia potrebbe comunque fare un regalo ai bianconeri, fermando proprio i monferrini.

Al Comunale di via Marconi (inizio alle ore 15, con un'ora d'anticipo rispetto ai tornei regionali) i granata ospitano proprio il Casale, l'unica squadra che è stata in grado di tenere il passo della Biellese per circa tre quarti di stagione. E' vero che i nerostellati non hanno ancora perso tutte le speranze (anche se sei lunghezze nei confronti dell'undici di Bacchin appaiono davvero tante) ma il ko potrebbe arrivare proprio in Valsesia.

Almeno, questo è quello che si augurano i ragazzi di Paolo Rosa, che inseguono un risultato di prestigio per lasciare un buon ricordo ai tifosi. Non solo, il Borgo è sempre all'inseguimento di un posto nei play off: e per centrare quest'obiettivo occorre terminare la stagione entro la quinta posizione; in altre parole bisogna superare Mariano e Calangianus. Insomma, gli obiettivi impongono di fare uno sgambetto al Casale.

«Le possabilità per far bene ci sono - afferma l'allenatore dei valsesiani Paolo Rosa - già all'andata, nonostante la rocambolesca sconfitta, avevamo dimostrato di non essere inferiori. Oggi dunque, dovremo cercare di restituire il favore».

Dovrà fare molta attenzione soprattutto il reparto arretrato del Borgo: il Casale schiera il capocannoniere del girone: quel centravanti (vercellese) che risponde al nome di De Riggi e che fino ad ora è andato a segno in 23 occasioni.

Mister Paolo Rosa non lamenta particolari assenze: oggi sarà a disposizione anche la giovane promessa Fabio Oddo, ristabilita dopo settimane di riposo forzato a causa di problemi muscolari; è comunque difficile che venga schierato dal primo minuto. L'undici iniziale dovrebbe perciò essere composto da De Giorgi, Riva, Pravatà, Ranoia, Roccù, Paladin, Guidetti, Massero, Cimadom, Scienza, Misso.

[i. fo.]

Fischio d'inizio alle ore 15 in anticipo sulle altre partite

Cristiano Cimadom (Borgosesia)

ECCELLENZA

I valsesiani devono vincere a Mathi per approfittare dello scontro tra le capolista

La Dufour in corsia di sorpasso

Il lungo addio del Trino passa da Borgomanero

VARALLO. Sarà la volta dell'ennesimo sorpasso? Le premesse ci sono tutte. La Dufour gioca infatti la seconda partita esterna consecutiva (cioè si può pronosticare una vittoria, in quanto il Varallo non riesce a vincere soltanto sul proprio terreno) mentre le due capolista Ivrea e La Chivasso daranno vita a uno scontro di petto. Quarto incomodo la Sangiustese, che ospita la Sunese.

Un'occhiata alla classifica: Ivrea e Chivasso sono appaiate a quota 46 punti, il Varallo ne ha 45, la squadra di San Giusto 44. La quinta è ferma a 35, quindi a vincere il girone A d'Eccellenza sarà una di queste quattro formazioni; e un'altra acquisirà il diritto a partecipare agli spareggi per la serie D. Mancando alla conclusione ancora 540 minuti (sei partite) è facile capire che i giochi sono tutti da fare.

Si diceva però che oggi il Varallo ha la possibilità di ritornare in vantaggio; quest'ipotesi si fonda su due dati di fatto. Primo: la Dufour si esprime ad altissimi livelli fuori casa, mentre nel '97 non ha ancora visto i tre punti tutti insieme sul terreno amico. Visto che domenica scorsa ha violato il campo del Suno, potrebe fare altrettanto oggi a Mathi, in casa di una squadra che ha ormai pochissime possibilità di salvarsi. Secondo: non sarebbe strano se un match tanto atteso come Ivrea-Chivasso terminasse in parità. Ecco svelati dunque i piani della Dufour che, da domani dovrà poi preparare una strategia particolare (soprattutto vincente) i tre incontri che si devono ancora giocare a Roccapietra.

Mister Arrondini oggi dovrà rinunciare soltanto a Borgato, infortunato. Questa la probabile formazione: Pagani, Romei, Marrari, Ferrini, Berto, Panella, Gavinelli, Boschetti, Francone, Guidetti, Biolcati.

Qui Trino. Per gli «sky blu» di Pigino il conto alla rovescia di commiato dal torneo è già cominciato. Le ultime sconfitte hanno, di fatto spezzato, se non ancora matematicamente, le speranze salvezza del Trino.

E quest'oggi la truppa vercellese sarà di scena a Borgomanero. I novaresi, pur staccati dal giro-promozione, costituiscono un complesso tecnicamente valido. Insomma un cliente tutt'altro che malleabile per una formazione che, come il Trino, lontano dal «Comunale» ha collezionato un solo punto.

Nelle fila dei trinesi mancherà lo squalificato Tullio, mentre torneranno a disposizione Baglio e Francesco Osenga. Confermata la fiducia al giovane portiere Bigatti.

Piermario Ferraro
Ivan Fossati

PRIMA CATEGORIA

La capolista in trasferta

TRONZANO. Dopo il nulla di fatto nello scontro diretto riparte la corsa alla Promozione. A cinque capitoli dalla conclusione il «giallo del torneo» non ha ancora completamente svelato il nome del «colpevole», o meglio, del team vincitore.

Gli «indizi» maggiori sono per la Tronzanese. I gialli di Angeloro (a più quattro sul Borgovercelli) sono attesi quest'oggi (ore 16) dalla trasferta di Caluso. All'andata i torinesi mortificarono la capolista che ora sogna la vendetta. Turno apparentemente più agevole per il «Borgo» di Sattin impegnato in casa contro una Villareggese reduce dalla sonante scoppola interna con la Caresanese.

In coda la Quaronese cerca sul terreno della Chiavazzese tre punti speranza; analogo discorso per il San Biagio, tra le mura amiche con il Borgotorre. Da seguire Verolengo-La Cervo e i derby Caresanese-Livorno Cavaglià-Tollegno.

[p. m. f.]

Oggi si gioca alle 16 per le elezioni Figc

Il Val Mos a Torino in palio la salvezza

Per le formazioni vercellesi e biellesi ormai il torneo di Promozione non offre più molte speranze né grandi paure se si esclude il Val Mos

VERCELLI. Attenzione agli orologi: oggi le partite dei tornei regionali inizieranno alle 16, cioè con un'ora di ritardo rispetto ai tornei maggiori perchè in mattinata tutte le società piemontesi sono impegnate (a Torino, al Lingotto) con l'elezione del nuovo presidente del comitato Figc.

Intanto i gironi del campionato di Promozione si stanno stancamente (per le società locali, che non hanno quasi più nulla da chiedere) avvicinando alla conclusione: da disputare restano sei partite.

Ecco il quadro della decima giornata di ritorno. Girone A. L'obiettivo di ripiego del Gattinara è il quinto posto: ma, visto che la classifica in quelle zone è abbastanza «corta», sotto sotto il team allenato da Stefanuto spera ancora di poter acciuffare la seconda o la terza posizione, per chiudere le fatiche con un risultato simile a quello della scorsa stagione; i bianchi sul proprio cammino oggi si troveranno la Crevolese e la trasferta in Val d'Ossola non si annuncia di certo in discesa. In ogni caso il Gattinara non ha alternative: per poter inseguire ancora il traguardo che i dirigenti si sono proposti, l'unica alternativa è quella della vittoria.

E in Ossola gioca pure il Valsessera, che farà visita alla Virtus. I ragazzi di Michele Facciolo evidentemente non possono più mirare al podio, ma per loro è già un ottimo risultato il centro della classifica, dopo che per alcune settimane aveva corso il serio rischio di finire all'ultimo posto. Tra l'altro in casa Valsessera si parla già del futuro e si prevedono novità a livello dirigenziale: l'attuale ds Federico Boggia ha annunciato che non sarà più il direttore sportivo ma in compenso acquisirà altre importanti cariche in seno alla società. Già confermato invece il tecnico Michele Facciolo, che sta concludendo la sua prima stagione come responsabile della panchina dopo molti anni trascorsi al fianco di Gian Mario Arrondini in qualità di «secondo».

Nel girone B il Villaggio Lamarmora ci prova ancora, ma ormai si è lasciato sfuggire le occasioni migliori per riavvicinare il Lascaris. Oggi entrambe le squadre giocheranno sul terreno amico: mentre i torinesi riceveranno il Ciriè, l'undici di Enzo Vogliotti se la vedrà con il Sarrecogne. I sette punti che dividono il Villaggio dalla capolista Lascaris appaiono però, a questo punto, come una montagna difficilmente vincibile. L'impegno che i dirigenti biellesi chiedono ai propri giocatori è quello di non mollare, nella speranza che il ricongiungimento si possa compiere, sfruttando, magari, un periodo di crisi degli avversari.

Big match per la Cossatese che riceve al «Fila» la Tonenghese: gli azzurri hanno così la possibilità di rifarsi dopo l'inatteso scivolone di Vauda che li ha fatti precipitare nel mucchio. Ed è impegnato sul proprio campo pure quel Viverone che si sta rivelando una piacevole sorpresa del girone: è vero che il ko di sette giorni fa non ha permesso ai lacuali di scavalcare la Cossatese, comunque la posizione occupata attualmente è più che dignitosa per una neo promossa. Oggi il Viverone riceverà la Vaudese.

Si gioca invece una buona fetta di salvezza il Val Mos a Torino con il Madonna di Campagna: la squadra di Razzano deve assolutamente guadagnare punti per portarsi in posizioni meno pericolose. Anche perchè potrebbero arrivare brutte sorprese dallo scontro diretto Grugliasco-Rivara.

Per quanto riguarda il gruppo D, la Crescentinese ospita il Monferrato: per i granata c'è dunque la possibilità di compiere un ulteriore balzo in avanti verso il quinto posto attualmente occupato dal San Mauro.

[i. fo.]

GOLDEN BOYS

C'è grande fermento nelle classifiche del referendum La Stampa. Alla ribalta anche Andrea, centrocampista del Canadà

Sprint di Massimo, il bomber nuovo «re» dei Pulcini

Nove anni, la punta del Castigliano tifa Juve e sogna un futuro alla Del Piero

VERCELLI. Duello all'ultimo voto nella categoria «Pulcini» tra Massimo Attinà, autore d'una incredibile rimonta, e Nicolò Mattaliano.

Massimo Attinà è nato nell'88 ed ha cominciato a giocare all'età di cinque anni nel Castigliano, sodalizio nel quale, attraverso la «scuola calcio» è approdato ai Pulcini. Il ruolo è quello d'attaccante, la squadra preferita la Juventus, il calciatore al quale ispirarsi Alex Del Piero.

Dai Pulcini agli Allievi dove Andrea Varini sta recuperando parecchie posizioni. Sedici anni, Andrea Varini ha sempre militato nel Canadà (ha iniziato a dare i primi calci all'età di otto anni). Pupillo del compianto Renzo Maglione, il giovane centrocampista del Canadà sogna un futuro da calciatore. E' tifoso del Milan ed ha in Roby Baggio il proprio modello.

Primi calci: Luciano Mottola (Scuole Cristiane) 318; Riccardo Tozzi (Piemonte Sport) 314; Marco Bellotti (Santhià) 277. **Pulcini**: Massimo Attinà (Castigliano) 1.174; Nicolò Mattaliano (Scuole Cristiane) 1.169; Cristiano Difonzo (Canadà) 469. **Esordienti**: Alessandro Tozzi (Pro Vercelli) 1.208; Simone Villa (Santhià) 1.509; Giovanni Copelli (Santhià) 705. **Giovanissimi**: Simone Musazzo (Pro Belvedere) 1.422; Massimo Petruzziello (Casale) 1.197; Edoardo Tomasino (Pro Vercelli) 560. **Allievi**: Domenico De Angelis (Canadà) 1.173; Simone Copelli (Santhià) 743; Stefano Pasteris (Saluggia) 589; Andrea Varini (Canadà) 515. **Juniores**: Enrico Annovazzi (Santhià) 739; Matteo Mascari (Livorno) 358; Enrico Smerilli (Scuole) 171.

[p. m. f.]

Massimo Attinà (a sinistra) gioca nel Castigliano Andrea Varini gioiello del Canadà

Autonomia di conversazione.
Problema risolto.

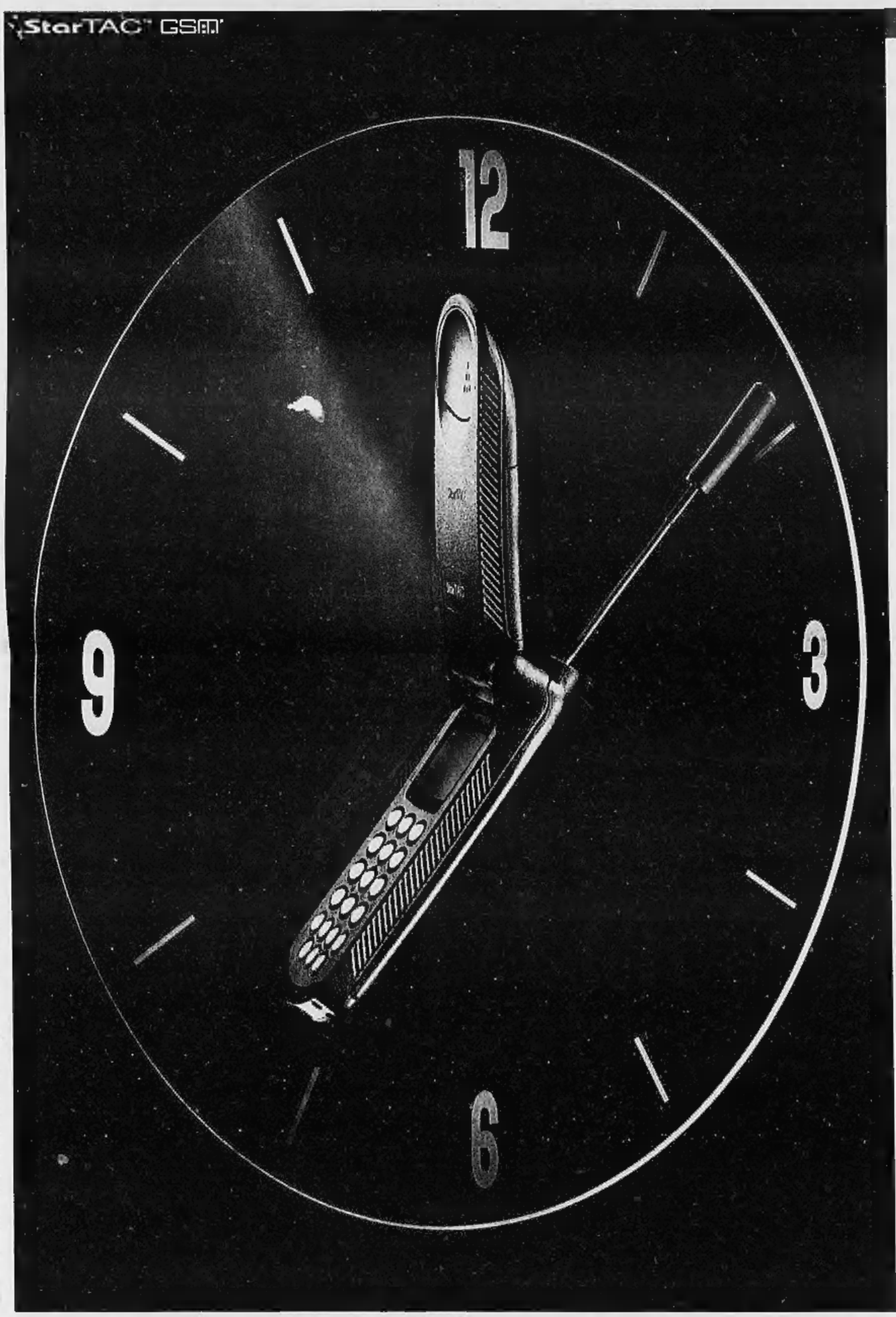

L'autonomia di conversazione è sempre stato un problema. Oggi con l'esclusivo utilizzo della batteria ausiliaria è cosa che appartiene al passato. Questo accessorio d'avanguardia vi consente di cambiare la batteria durante la conversazione.

Così non è più necessario interrompere la chiamata quando si esaurisce la batteria.

Servizio Cortesia Motorola (02) 48448448

MOTOROLA

Quello che non pensavi possibile.™

®, Motorola, StarTAC e Vibracall sono marchi registrati Motorola Inc. ©1996.

StarTAC™ in Valle d'Aosta, Piemonte e Liguria è disponibile nei seguenti punti vendita:

VALLE D'AOSTA **Aosta:** Fontana ★ PIEMONTE **Alessandria:** Vipiana ★ **Alessandria / Casale Monferrato:** Vipiana ★ **Alessandria / Tortona:** Guagnini ★ **Biella / Gaglianico:** Mosca ★ **Cuneo / Boves:** Viale Elio Telefonia ★ **Cuneo / Bra:** Link ★ **Cuneo / Genola:** Expo Ingros ★ **Cuneo / Monticello:** Uni Euro ★ **Novara:** Penati ★ Vipiana ★ **Novara / Domodossola:** Music Service ★ **Torino:** Amante e Casella ★ Europhoto ★ Gallenca ★ GBIE ★ Grande Marvin ★ Pedrazzi ★ Spazio Omnitel ★ T.R.S. ★ Teleritz ★ Tucker ★ Videuro ★ **Torino / Cirié:** 2C ★ **Torino / Grugliasco:** Mediaworld c/o Centro Commerciale "Le Gru" ★ Tone & Pulse c/o Centro Commerciale "Le Gru" ★ **Torino / Nole Canavese:** Balbo & Schiaffino ★ **Torino / Rivalta:** Videuro ★ **Torino / Susa:** Ghiotti ★ **Vercelli:** Vipiana ★ **Vercelli / Masserano:** Electronic Market ★ LIGURIA **Genova:** Capriotti Service ★ G.B. Communication ★ Losi & Losi ★ Spazio Omnitel ★ Stylecar ★ **Imperia:** A.T. di Moretti ★ **La Spezia:** Boutique del Telefono ★ **La Spezia / Fornola di Vezzano:** I.L. Elettronica ★ **Savona:** Molinari Radio TV ★ Stereo +